

RAPORT
O STANIE GMINY DZWOLA
ZA 2018 ROK





RAPORT O STANIE GMINY DZWOLA

Mieszkańcy Gminy Dzwola

Szanowni Państwo!

Oddaję w Państwa ręce „Raport o stanie Gminy Dzwola”, który zgodnie z art. 28aa ustawy z dnia 8 marca 1990 r. o samorządzie gminnym organ wykonawczy gminy co roku, do 31 maja, przedstawia radzie gminy. Dokument ten obejmuje podsumowanie działalności Wójta w roku poprzednim, w szczególności realizację polityk, programów i strategii, uchwał rady Gminy budżetu obywatelskiego.

Podkreślić należy fakt, iż Raport jest zbiorem danych statystycznych i informacji pozyskanych z zasobów: Urzędu Gminy Dzwola, Ośrodka Pomocy Społecznej w Dzwoli, jednostek oświatowych oraz instytucji kultury, przetworzonych na potrzeby tego dokumentu. Dzięki temu publikacja ta zawiera informacje pozwalające ocenić i przeanalizować różne zagadnienia, związane z rozwojem społeczno-gospodarczym Gminy Dzwola w ostatnim roku.

Raport to swoiste spojrzenie na aktualną sytuację Gminy Dzwola. Informacje zawarte w niniejszym dokumencie posłużą Mieszkańcom Gminy Dzwola do zwiększenia wiedzy na temat funkcjonowania samorządu gminnego, a także staną się podstawą do prowadzenia dialogu na temat przyszłości Gminy.

Zachęcam wszystkich zainteresowanych, a w szczególności Mieszkańców Gminy Dzwola, do lektury dokumentu.

Z wyrazami szacunku

WÓJT
mgr Wiesław Dyjach

Dzwola, dnia 29 maja 2019 r.



RAPORT O STANIE GMINY DZWOLA

Spis treści

I.	Ogólna charakterystyka Gminy Dzwola	4
II.	Informacje finansowe i inwestycyjne	8
2.1	Wykonanie budżetu Gminy Dzwola	8
2.2	Wykonanie wydatków inwestycyjnych	12
2.3	Realizacja funduszu sołectkiego	13
III.	Informacje o stanie mienia komunalnego	15
IV.	Informacja o realizacji polityk, programów, strategii	25
4.1	Strategia Rozwoju Gminy Dzwola na lata 2016 – 2023	25
4.2	Studium uwarunkowań i kierunków zagospodarowania przestrzennego Gminy Dzwola	26
4.3	Wieloletni Program Gospodarowania Mieszkaniowym Zasobem Gminy Dzwola na lata 2015 – 2019	28
4.4	Plan Gospodarki Niskoemisyjnej dla Gminy Dzwola na lata 2016 – 2020	29
4.5	Program usuwania wyrobów zawierających azbest z terenu Gminy Dzwola	29
4.6	Program Ochrony Środowiska i Plan Gospodarki Odpadami dla Gminy Dzwola ...	30
4.7	Program opieki nad zwierzętami bezdomnymi oraz zapobiegania bezdomności zwierząt na terenie Gminy Dzwola na 2018 rok	31
4.8	Program współpracy Gminy Dzwola z organizacjami pozarządowymi oraz podmiotami wymienionymi w art. 3 ust.3 ustawy z dnia 24 kwietnia 2003 r. o działalności pożytku publicznego i o wolontariacie w 2018 r.	31
4.9	Gminny Program Profilaktyki i Rozwiązywania Problemów Alkoholowych oraz Przeciwdziałania Narkomanii na 2018 rok	33
4.10	Strategia Rozwiązywania Problemów Społecznych Gminy Dzwola na lata 2015-2020	38
4.11	Gminny Program Przeciwdziałania Przemocy w Rodzinie oraz Ochrony Ofiar Przemocy w Rodzinie w Gminie Dzwola na lata 2017-2021.....	42
4.12	Gminny Program Wspierania Rodziny na lata 2016 – 2019	43
4.13	Program osłonowy Gminy Dzwola w zakresie dożywiania „Dożywianie dzieci i młodzieży na lata 2018-2020”	46
V.	Realizacja uchwał Rady Gminy Dzwola	47
VI.	Część analityczna	59
6.1	Urząd Gminy Dzwola	59
6.2	Pomoc Społeczna	90
6.3	Oświata i edukacja	97
6.4	Kultura	103
6.5	Sport, turystyka i rekreacja	107



RAPORT O STANIE GMINY DZWOLA

I. Ogólna charakterystyka Gminy Dzwola

Gmina Dzwola jest gminą wiejską znajdującą się w powiecie janowskim, w województwie lubelskim. Obecny układ administracyjny gminy istnieje od 1973 roku. Pod względem administracyjnym, od 1 stycznia 1999 roku gmina Dzwola należy do województwa lubelskiego. W obecnym kształcie, Gmina Dzwola od zachodu i północy sąsiaduje z gminami powiatu janowskiego, a od wschodu i południa z gminami powiatu biłgorajskiego.

Gmina Dzwola jest największą gminą w powiecie janowskim, jej obszar zajmuje 200,36 km², co stanowi 23% powierzchni powiatu janowskiego oraz 0,8% powierzchni województwa lubelskiego. Gmina Dzwola znajduje się w odległości 80 km od Lublina, 12 km od Janowa Lubelskiego oraz 27 km od Biłgoraja.

Mapa 1. Położenie Gminy Dzwola na mapie administracyjnej powiatu janowskiego (województwo lubelskie).



Gmina Dzwola znajduje się na skraju Roztocza. Roztocze, jako kraina geograficzna, łączące Wyżynę Lubelską z Podolem, stanowi wypiętrzony wał wzniesień, szerokości 12-32 km i długości około 180 km, przebiegający z północnego zachodu, od Kraśnika, na południowy wschód. Roztocze oddziela Wyżynę Lubelską i Wyżynę Wołyńską od Kotliny Sandomierskiej i Kotliny Naddniestrzańskiej.

Układ osadniczy Gminy Dzwola tworzą następujące jednostki administracyjne - sołectwa: Dzwola (będąca siedzibą gminy) Branew: (Branew Ordynacka i Branew Szlachecka), Branewka, Branewka-Kolonia, Flisy, Kapronie, Kocudza Pierwsza, Kocudza Druga, Kocudza Trzecia, Kocudza Górna, Konstantów, Krzemień Pierwszy, Krzemień Drugi, Władysławów, Zdzisławice, Zofianka Dolna.



RAPORT O STANIE GMINY DZWOLA

Na terenie Gminy Dzwola, występują obszary o walorach przyrodniczych i krajobrazowych, a przede wszystkim obszary chronione, których łączna powierzchnia wynosi 13 472 ha, co stanowi aż 66,3% powierzchni gminy. Dla porównania, wskazuje się, że średni odsetek obszarów prawnie chronionych w województwie lubelskim, kształtuje się na poziomie 23%, zaś w kraju odsetek takich obszarów kształtuje się na poziomie 33%.

Ponad 50% powierzchni Gminy Dzwola stanowi teren zalesiony, należący do kompleksu Lasów Janowskich. Na terenie gminy Dzwola znajduje się Park Krajobrazowy „Lasy Janowskie”. Lasy Janowskie stanowią zachodnią część Puszczy Solskiej, zwartego kompleksu leśnego, obejmującego łącznie 124 000 ha i zaliczanego do najbardziej rozległych w Polsce.

Gminę Dzwola według stanu na dzień 31.12.2018 r. zamieszkuje 6 417 mieszkańców.

Liczba mieszkańców naszych miejscowości w ostatnim roku nieco spadła, dominują mężczyźni jest ich o 19 więcej niż kobiet.

Lp.	Miejscowość	Kobiety	Mężczyźni	Razem
1	Branew Ordynacka	79	85	164
2	Branew Szlachecka	140	122	262
3	Branewka	100	111	211
4	Branewka-Kolonia	81	83	164
5	Dzwola	449	437	886
6	Flisy	55	58	113
7	Kapronie	34	44	78
8	Kocudza Druga	366	379	745
9	Kocudza Górna	75	71	146
10	Kocudza Pierwsza	267	269	536
11	Kocudza Trzecia	349	363	712
12	Konstantów	169	150	319
13	Krzemień Drugi	343	341	684
14	Krzemień Pierwszy	375	370	745
15	Władysławów	38	39	77
16	Zdzisławice	158	170	328
17	Zofianka Dolna	121	126	247
	Razem:	3 199	3 218	6 417



RAPORT O STANIE GMINY DZWOLA

Liczba ludności w latach 2016-2018

Stan na dzień	Liczna ludności		
	kobiety	mężczyźni	razem
31.12.2016 r.	3 238	3 225	6 463
31.12.2017 r.	3 238	3 236	6 475
31.12.2018 r.	3 199	3 218	6 417

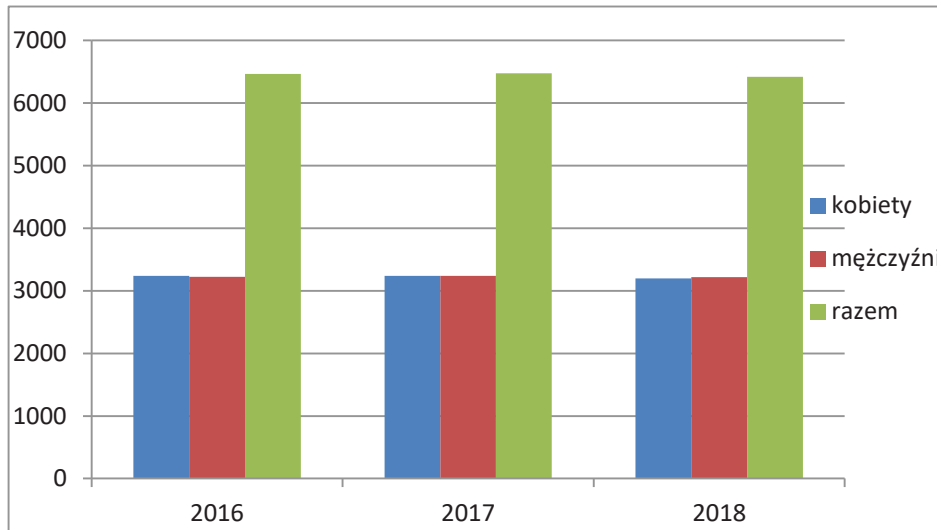

Przyrost naturalny

Wpływ na liczbę mieszkańców w gminie ma przyrost naturalny oraz emigracja mieszkańców za granicę w celach ekonomicznych.

Urodzenia:

Rok	Urodzenia w gminie Dzwola		
	dziewczynki	chłopcy	razem
2016 r.	25	26	51
2017 r.	25	31	56
2018 r.	22	21	43

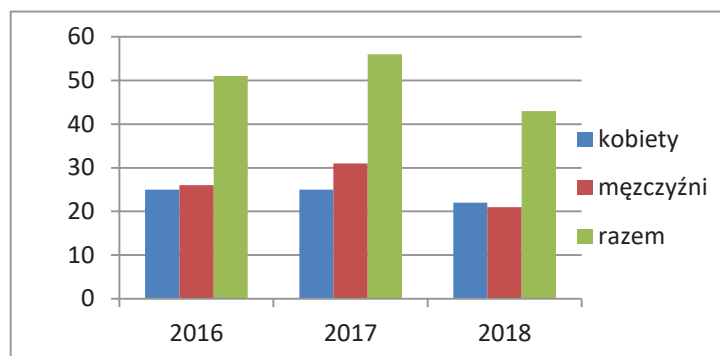



RAPORT O STANIE GMINY DZWOLA

Zgony:

Rok	Liczba zgonów		
	kobiety	mężczyźni	razem
2016 r.	30	35	65
2017 r.	46	41	87
2018 r.	53	41	94

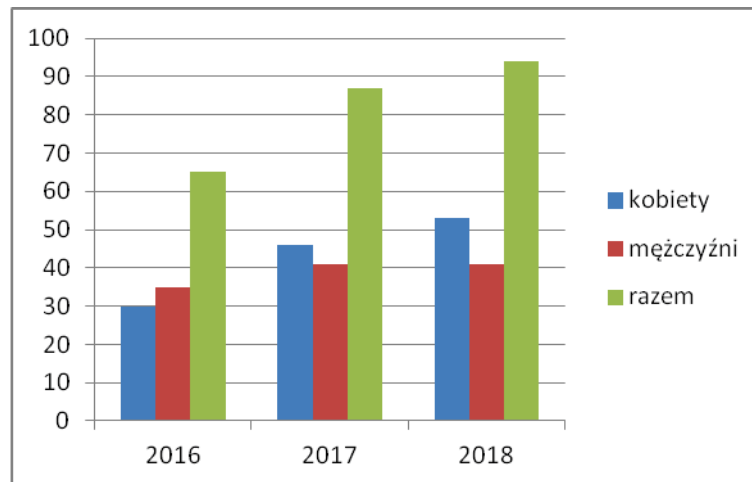

Struktura wiekowa mieszkańców

Wiek	Kobiety	Mężczyźni	Razem
przedprodukcyjny	598	633	1 231
produkcyjny	1 691	2 113	3 804
poprodukcyjny	910	472	1 382

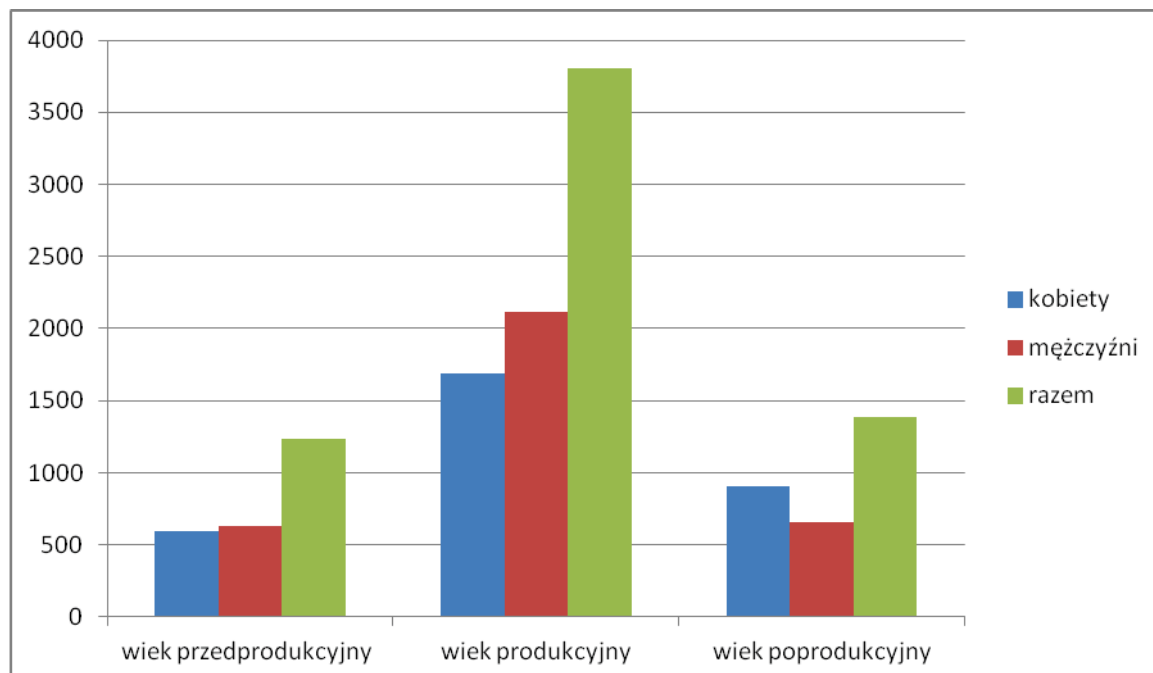



RAPORT O STANIE GMINY DZWOLA

II. Informacje finansowe i inwestycyjne

2.1 Wykonanie budżetu Gminy Dzwola

Budżet Gminy Dzwola na 2018 rok przyjęty został uchwałą nr XXVIII/201/2018 Rady Gminy Dzwola z dnia 29 stycznia 2018 roku. W trakcie omawianego roku dokonano zmian budżetu siedmioma uchwałami rady Gminy oraz trzynastoma Zarządzeniami Wójta. Zmiany wprowadzone w 2018 roku zwiększyły dochody o kwotę 1 396 541,53 zł, wydatki o kwotę 1 135 960,24 zł. Przychody zmalały o kwotę 260 581,29 zł. Plan rozchodów nie uległ zmianie.

Budżet Gminy Dzwola za rok 2018 przedstawia się następująco:

	Plan (wg uchwały budżetowej z dn. 29.01.2018 r.)	Plan po zmianach (na 31.12.2018 r.)	Wykonanie po zmianach (na 31.12.2018 r.)	% wykonania
DOCHODY	28 718 177,87	30 114 719,40	29 260 868,18	97,16
bieżące	23 892 679,91	24 854 101,29	24 597 837,34	98,96
majątkowe	4 825 497,96	5 260 618,11	4 663 030,84	88,64
WYDATKI	34 348 754,56	35 484 714,80	34 279 573,44	96,60
bieżące	22 311 821,91	23 214 465,90	22 224 192,39	95,73
majątkowe	12 036 932,65	12 270 248,90	12 055 381,05	98,24
PRZYCHODY	6 220 576,69	5 959 995,40	5 959 995,40	100,00
kredyty i pożyczki	4 514 815,12	4 218 445,05	4 218 445,05	100,00
wolne środki	1 705 761,57	1 741 550,35	1 741 550,35	100,00
ROZCHODY	590 000,00	590 000,00	590 000,00	100,00
Spłaty kredytów i pożyczek	590 000,00	590 000,00	590 000,00	100,00

Planowany deficyt budżetu za 2018 rok wynosił 5 630 576,69 zł, natomiast faktycznie na dzień 31.12.2018 r. wyniósł 5 018 705,26 zł, czyli wypracowano mniejszy deficyt o 611 871,43 zł, co jest wynikiem m.in. prowadzenia racjonalnej gospodarki finansowej. Dzięki temu udało się uzyskać oszczędności po stronie wydatków.

Na 2019 r. w budżecie pozostają wolne środki w wysokości: 351 290,14 zł. Przeprowadzona analiza, na podstawie rocznych sprawozdań z wykonania budżetu za 2018 rok, obrazuje stabilną sytuację finansową gminy. Osiągnięcie planowanych dochodów przekroczyło poziom 97% przy realizacji wydatków również na poziomie 97 %.

Poniższy wykres przedstawia strukturę dochodów budżetu Gminy Dzwola w 2018 r.

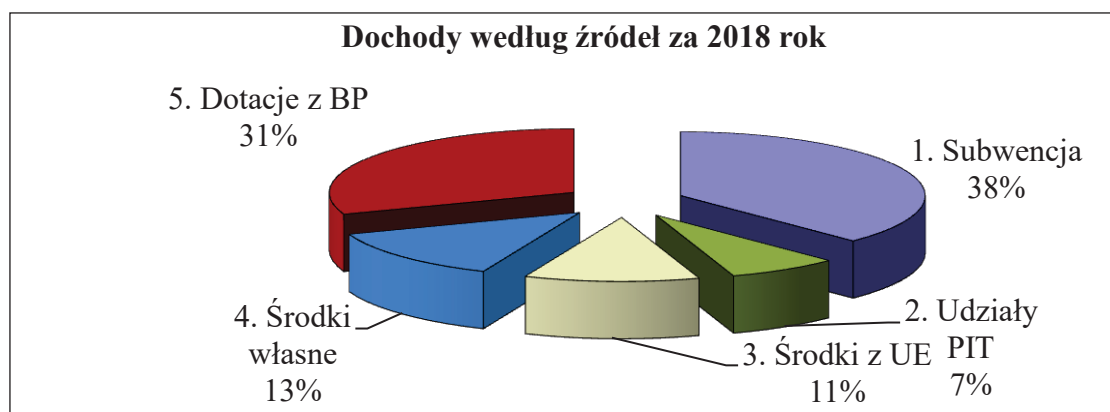



RAPORT O STANIE GMINY DZWOLA

Zdecydowanie największy udział w dochodach gminy stanowiły subwencje, tj. część wyrównawcza, oświatowa i równoważąca, których wpływy wyniosły: 10 994 092,00 zł. Drugą co do wielkości pozycją dochodową są dotacje z budżetu państwa na realizację zadań zleconych - głównie na zasiłki i pomoc społeczną oraz świadczenia tzw. 500+, zwrot części podatku akcyzowego zawartego w cenie oleju napędowego wykorzystywanego do produkcji rolnej przez producentów rolnych, dotacje na przeprowadzenie wyborów Wójta oraz wybory do rad gmin, powiatów i sejmików województw i inne dotacje w łącznej kwocie: 8 939 618,55 zł. Kolejną pozycją dochodową stanowiąca zdecydowanie mniejszy udział procentowy wielkości dochodów są dochody własne w skład których wchodzi m.in.: podatek od nieruchomości, rolny, leśny, transportowy, wpływy za dostarczanie wody, czynsze i inne opłaty lokalne, których realizacja wyniosła: 3 816 242,95 zł. Pozyskane dotacje z budżetu Unii Europejskiej na współfinansowanie zadania inwestycyjnego tj. montaż kolektorów słonecznych oraz pieców c.o. ogrzewanych biomasą to kwota: 3 372 818,15 zł. Ostatnią pozycję w strukturze dochodów stanowiącą kilka procent dochodów budżetowych to udziały w podatku PIT – do budżetu 2018 roku wpłynęła z tego tytułu kwota: 2 138 096,53 zł.

Poniższy wykres przedstawia strukturę wydatków budżetu Gminy Dzwola za 2018 r.

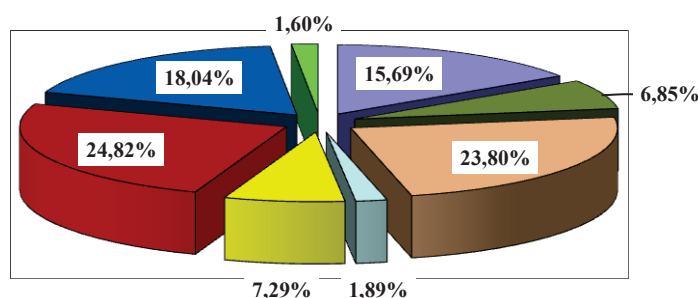

1. Rolnictwo i zaopatrzenie w wodę	2. Drogi
3. Oświata	4. Kultura i sport
5. Administracja	6. Rodzina, pomoc społeczna
7. Gospodarka komunalna i ochrona środowiska	8. Pozostałe

Największą pozycję wydatków gminy stanowią wydatki na pomoc społeczną i rodzinę t.j. kwota: 8 509 835,42 zł oraz na oświatę, tj. kwota 8 159 677,73 zł. Należy podkreślić rekordowe w historii gminy wydatki na gospodarkę komunalną i ochronę środowiska w wysokości: 6 185 489,80 zł (związane jest to z realizacją montażu kolektorów słonecznych i pieców c.o.). Czwarta co do wielkości pozycja wydatków, bo stanowiąca 15,69 % w strukturze wydatków ogółem, to kwota: 5 379 130,84 zł na zwodociągowanie gminy i bieżącą obsługę gospodarki wodnej. Kolejną pozycję stanowią wydatki na administrację ponad 2 mln i na drogi ponad 2 mln.



RAPORT O STANIE GMINY DZWOLA

Gmina Dzwola jest czynnym płatnikiem podatku od towarów i usług dalej zwanym VAT. Od dnia 01 stycznia 2017 r. na podstawie wyroku Trybunału Sprawiedliwości i specustawy z 5 września 2016 r. Gmina dokonuje zcentralizowanych rozliczeń VAT. Dotychczas samorządowe jednostki organizacyjne traktowane były jako odrębne jednostki podatkowe na gruncie przepisów o podatków VAT, a to oznacza, że dokonywały odrębnych rozliczeń, w tym zakresie.

Na początek 2018 do odliczeń podatku VAT dla jednostki Urzędu Gminy zostały przyjęte następujące prognozowane wskaźniki (wyliczone na podstawie roku 2017, zgodnie z obowiązującymi przepisami prawa):

- 1) Proporcja – 99 %;
- 2) prewspółczynnik – 12 %.

Wykres - Rozliczenie podatku VAT za 2018 r.

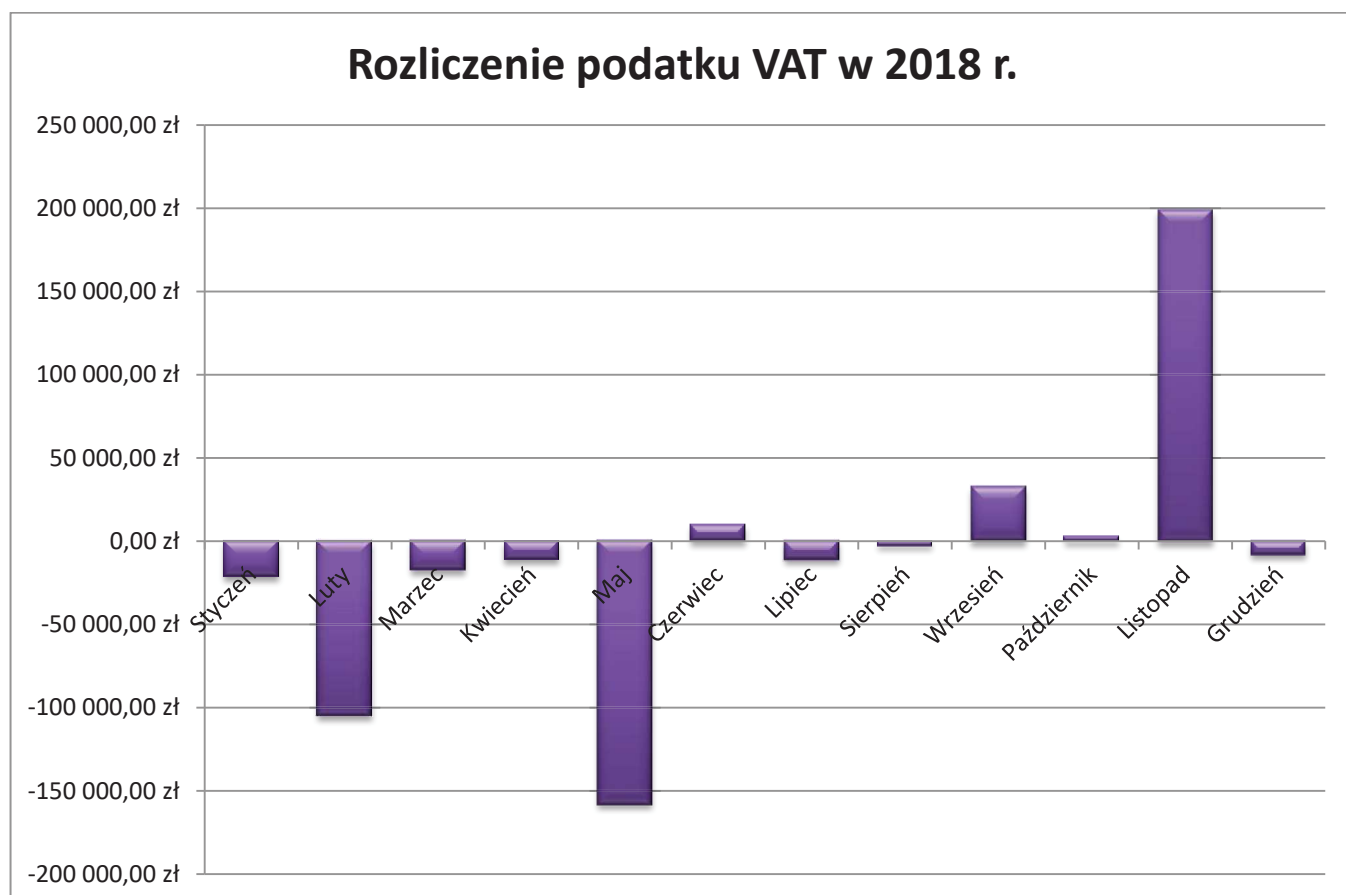

Z powyższego wykresu wynika, że w miesiącach czerwiec, wrzesień, październik i listopad, Gmina Dzwola podczas swoich rozliczeń odzyskała podatek od Urzędu Skarbowego na łączną kwotę: 243 227,00 zł. Odzyskany podatek w większości pochodził od inwestycji jaką była budowa sieci wodociągowej wraz z przyłączami w miejscowości Krzemień Pierwszy cz. II, Krzemień Drugi, Flisy oraz Zofianka Dolna. Gmina Dzwola



RAPORT O STANIE GMINY DZWOLA

posiada indywidualną interpretację od Dyrektora Krajowej Informacji Skarbowej w Toruniu. W pozostałych miesiącach roku 2018 Gmina Dzwola odprowadziła podatek VAT do Urzędu Skarbowego na łączną kwotę: 334 950,00 zł. Był to przede wszystkim podatek od dotacji uzyskanych na inwestycję sprzedaży wody.

Dane dotyczące stanu zadłużenia Gminy Dzwola w latach 2014 – 2018

Stan zadłużenia na 05.12.2014 r. 2 975 451,96 zł (rozpoczęcie kadencji 2014 – 2018 Wójta Gminy Dzwola)

Stan zadłużenia na 31.12.2014 r. 3 339 002,41 zł

Stan zadłużenia na 31.12.2015 r. 3 450 501,48 zł

Stan zadłużenia na 31.12.2016 r. 2 860 501,48 zł

Stan zadłużenia na 31.12.2017 r. 2 270 501,48 zł

Stan zadłużenia na 20.11.2018 r. 6 036 446,53 zł (rozpoczęcie kadencji 2018 – 2023 Wójta Gminy Dzwola)

Stan zadłużenia na 31.12.2018 r. 5 898 946,53 zł

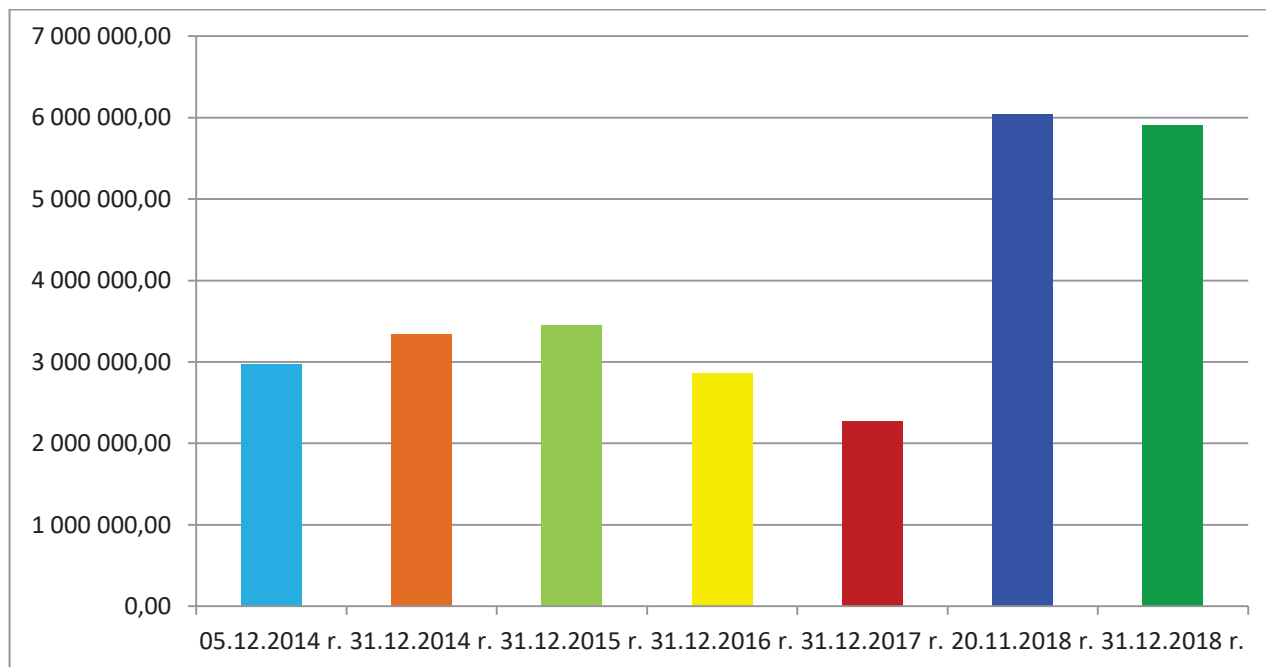



RAPORT O STANIE GMINY DZWOLA

2.2 Wykonanie wydatków inwestycyjnych

Wydatki majątkowe zostały wykonane w wysokości: 12 055 381,05 zł, co stanowi 98,24% planu, w tym na gminne zadania inwestycyjne przeznaczono: 10 849 176,73 zł oraz na pomoc finansową dla Powiatu Janowskiego kwotę: 1 206 204,32 zł. W ramach współpracy z Powiatem Janowskim z budżetu gminy wydatkowano na:

- Przebudowę drogi powiatowej nr 2810L Krzemień – Goraj od km 0+041 do km 0+141 o długości 100 m (od krzyżówki w stronę Branwi) kwotę: 17 253,02 zł;
- Przebudowę drogi powiatowej nr 2823L Krzemień Drugi-Flisy w lokalizacji od km 2+158 do km 4+172 (dojazd do mostu) – wkład Gminy Dzwola to kwota: 675 801,30 zł;
- Przebudowę mostu nad rzeka Branew w m-ci Krzemień w ciągu drogi powiatowej nr 2823L Krzemień Drugi-Flisy – wkład Gminy Dzwola to kwota: 513 150,00 zł.

W ramach dobrej współpracy z Komendą Powiatową Policji, zaplanowano i wydatkowano kwotę 5 000,00 zł na dofinansowanie zakupu pojazdu służbowego „oznakowanego” marki Opel Astra dla Komendy Powiatowej Policji w Janowie Lubelskim.

W ramach zadań inwestycyjnych gminny, wydatkowano kwotę: 10 844 176,73 zł, w tym zrealizowano:

- przystosowanie garaży w remizie w OSP Krzemień Pierwszy oraz OSP Dzwola dla samochodów strażackich, łącznie wydatkowano 11 586,60 zł,
- zakupiono 2 pompy głębinowe do hydroforni w Kocudzy Pierwszej za kwotę 21 744,38 zł;
- dotacje dla mieszkańców na dofinansowanie kosztów budowy przydomowych oczyszczalni ścieków, wykonanie: 27 000,00 zł, tj. dofinansowano budowę 9 przydomowych oczyszczalni ścieków na terenie gminy Dzwola;
- przebudowa drogi gminnej nr 109009L Kocudza Górna wieś – granica Gminy Goraj od km 0+000 do km 0+990, w kwocie 759 710,32 zł;
- Budowa sieci wodociągowej wraz z przyłączami w m-Krzemień Pierwszy, Krzemień Drugi, Flmsy, Zofianka Dolna w kwocie: 4 706 606,50 zł,
- Montaż kolektorów słonecznych oraz pieców c.o. opalanych biomasą na terenie Gminy Dzwola” w kwocie: 5 317 528,93 zł.

Źródłem finansowania inwestycji były:

- środki własne w wysokości: 3 252 495,16 zł;
- kredyty i pożyczki: 4 218 445,05 zł;
- środki z Unii Europejskiej 3 372 818,15 zł;
- wkład mieszkańców do projektów współfinansowanych z UE: 856 752,54 zł;
- środki z budżetu państwa w formie dotacji: 354 870,15 zł.



RAPORT O STANIE GMINY DZWOLA

2.3 Realizacja funduszu sołeckiego

Zgodnie z art. 3 ustawy z 21 lutego 2014 r. o funduszu sołeckim (dalej: u.f.s.) wysokość środków funduszu sołeckiego przypadających na dane sołectwo oblicza się według wzoru określonego w ust. 1 tego przepisu. Jedną z danych wzoru jest "Lm", czyli liczba mieszkańców sołectwa. Omawiany przepis wyjaśnia, że chodzi o liczbę mieszkańców sołectwa według stanu na dzień 30 czerwca roku poprzedzającego rok budżetowy, określoną na podstawie prowadzonego przez gminę rejestru mieszkańców, o którym mowa w ustawie z 24 września 2010 r. o ewidencji ludności (dalej: u.e.l.). Zgodnie z art. 6 ust. 2 u.e.l. rejestr mieszkańców jest prowadzony zgodnie z właściwością miejscową przez wójta. Natomiast zakres danych gromadzonych w tym rejestrze określa art. 7 ust. 3 u.e.l. Przepis ten wskazuje, że w rejestrze mieszkańców gromadzi się dane m.in. obywateli polskich zamieszkujących na terytorium Rzeczypospolitej Polskiej (art. 7 ust. 1 pkt 1 u.e.l.) oraz cudzoziemców zamieszkujących na terytorium Rzeczypospolitej Polskiej (art. 7 ust. 1 pkt 3 u.e.l.). Zgodnie z powyższymi przepisami prawa zostały odpowiednio wyliczone kwoty funduszu sołeckiego, przypadające na dane sołectwo.

Fundusz sołecki na 2018 rok został wyodrębniony przez Radę Gminy Dzwola z budżetu Gminy. O przeznaczeniu funduszu sołeckiego zdecydowali bezpośrednio mieszkańcy sołectw na zebraniach wiejskich. Pieniądze z funduszu zostały wydane na zadania, które służyły poprawie warunków życia mieszkańców i były zadaniami własnymi Gminy.

W Gminie Dzwola jest 16 sołectw: Branew: (Branew Ordynacka, Branew Szlachecka), Branewka, Branewka-Kolonia, Dzwola, Flisy, Kapronie, Kocudza Pierwsza, Kocudza Druga, Kocudza Trzecia, Kocudza Górna, Konstantów, Krzemień Pierwszy, Krzemień Drugi, Władysławów, Zdzisławice, Zofianka Dolna.

W 2018 roku fundusz sołecki wynosił: 338 207,21 zł. Został zrealizowany w 99,48 % na kwotę 336 432,44 zł.



Poniższy wykres przedstawia realizację funduszu sołeckiego w poszczególnych sołectwach za rok 2018:



RAPORT O STANIE GMINY

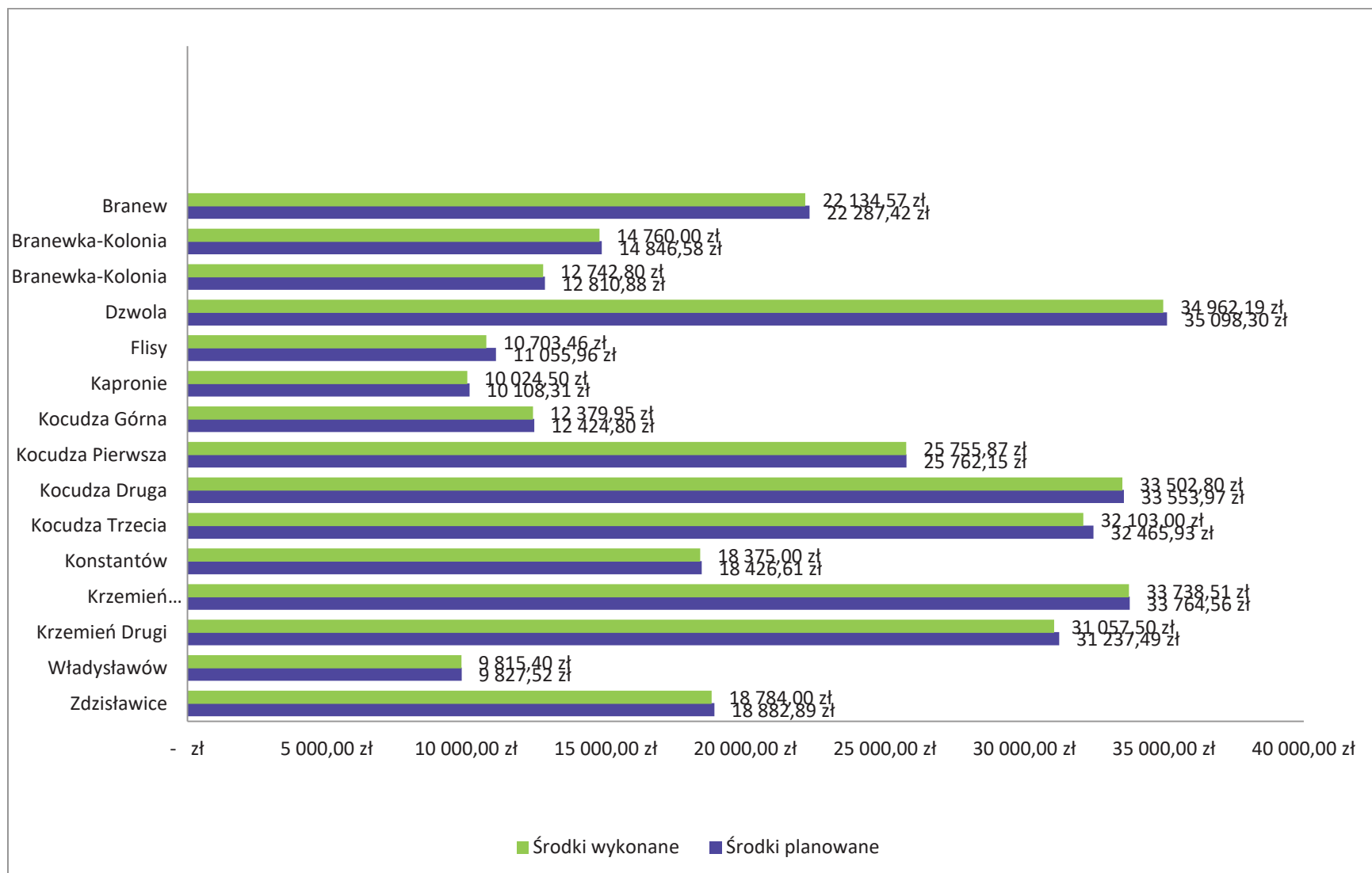



RAPORT O STANIE GMINY DZWOLA

III. Informacja o stanie mienia komunalnego

Gmina Dzwola dysponuje łącznie 10 lokalami mieszkalnymi znajdującymi się w budynku Ośrodka Zdrowia w Kocudzy Trzeciej oraz budynku Agronomówki w Kocudzy Pierwszej.

Dochody z najmu, jakie uzyskała Gmina Dzwola w rok 2018 roku wyniosły: 30 589,37 zł.



Z tytułu najmu budynków użytkowych pod działalność zdrowotną w Kocudzy Trzeciej oraz Krzemieniu Pierwszym, Gmina uzyskała dochód w wysokości: 68 665,58 zł.

Na dzień 31 grudnia 2018 roku powierzchnia nieruchomości stanowiących mienie Gminy Dzwola wynosiła: 71,1058 ha. W stosunku do roku 2017 nastąpił wzrost o 40,7819 ha, w tym:

- 1) 0,0018 ha przybyło w wyniku podziału działek nr 130/2 i 130/5 w Zofiance Dolnej;
- 2) 0,0032 ha przybyło w wyniku podziału działki nr 1084/1 w Krzemieniu Pierwszym;
- 3) 40,9797 ha przybyło w wyniku komunalizacji dróg w Branwi Ordynackiej i Branwi Szlacheckiej oraz Kocudzy Trzeciej;
- 4) 0,0071 ha ubyło w wyniku wywłaszczenia działek nr 130/6 i 130/10 położonych w Zofiance Dolnej pod budowę chodnika przy drodze krajowej 74;
- 5) 0,1957 ha ubyło w wyniku sprzedaży działek nr 1343/11, 1343/13 i 1343/14 położonych w Dzwoli zgodnie z UCHWAŁĄ Nr XXI/169/2017 Rady Gminy Dzwola z dnia 23 marca 2017 roku, w drodze przetargu ustnego nieograniczonego, za kwotę: 29 323,20 zł.

Na dzień 31 grudnia 2018 roku w dzierżawę oddane były nieruchomości stanowiące mienie gminne o łącznej powierzchni 3,2876 ha.

Dochód z wydzierżawionych gruntów wyniósł: 26 626,53 zł.



RAPORT O STANIE GMINY DZWOLA

Stan mienia Gminy Dzwola na dzień 31 grudnia 2018 r. przedstawia poniższa tabela:

Lp	Nr KW Nr decyzji lub aktu	Numer działki	Powierzchnia w ha	Położenie nieruchomości	Sposób korzystania	Na jakie potrzeby została zakwalifikowana
1.	KW ZA1J/00047683/5 Dec. Woj. Lub. RR.GN.GR.7710-1- G/30/2003 z dnia 30.09.2003r.	961/2	1,433	Kocudza Trzecia	grunty orne	skomunalizowane grunty orne oddane w dzierżawę
2.	KW ZA1J/00042615/3 Decyzja Woj. Tarnob. G.III.7223k/302/93 z dn. 31.05.1993r.	1858 1861 1874	0,49 0,05 <u>0,01</u> Razem : 0,55	Kocudza Pierwsza	tereny zabudowane, droga dojazdowa	Agronomówka
3.	KW ZA1J/00040743/5 Akt. not. Nr 477/92 z dn. 03.03.1992r.	366	0,19	Konstantów	grunty orne	działka zakupiona pod budowę stacji gazociągu
4.	KW ZA1J/00042112/7 Akt. Not.: Nr 150/92 Akt. Not.: Nr 151/92 Akt. Not.: Nr 152/92 Akt. Not.: Nr 153/92 Akt. Not.: Nr 154/92 Akt. Not.: Nr 155/92 Akt. Not.: Nr 157/92 Akt. Not.: Nr 158/92 Akt. Not.: Nr 155/92 Akt. Not.: Nr 161/92 Akt. Not.: Nr 165/92 Akt. Not.: Nr 169/92 z dnia 15.07.1992r.	1369/1 1370/1 1374/1 1376/1 1368/1 1363/1 1361/1 1362/1 1360/1 1364/1 1375/1 1367/1 1373/1	0,06 0,07 0,11 0,07 0,05 0,05 0,05 0,06 0,05 0,10 0,07 0,05 <u>0,10</u> Razem: 0,89	Kocudza Pierwsza	tereny zabudowane	boisko szkolne, sala gimnastyczna
5.	KW ZA1J/00040497/5 Akt. Not. nr 1053/98 z dn. 19.02.1998r.	1377/3 1357 1372/2 1358 1355/1 1356 1377/5	0,09 0,02 0,07 0,03 0,03 0,01 <u>0,03</u> Razem: 0,28	Kocudza Pierwsza	tereny zabudowane	boisko szkolne, sala gimnastyczna, oczyszczalnia ścieków
6.	KW ZA1J/00045937/7 Decyzja Woj. Tarnobrz. G.III.7223k/134/97 z dn. 14.04.1997r.	1378	0,70	Kocudza Pierwsza	tereny zabudowane	szkoła



RAPORT O STANIE GMINY DZWOLA

7.	KW ZA1J/00026827/4 Decyzja Woj.Tarnobrz. G.III.7223k/151/96 z dn.13.05.1996r.	452/3	0,12	Branewka	pastwiska	skomunalizowany zasób PFZ
8.	KW ZA1J/00053476/6 Decyzja Woj.Tarnobrz. G.III.7223k/135/97 z dn.14.04.1997r.	3400/7	0,07	Kocudza Druga	użytki rolne	skomunalizowany zasób PFZ
9.	KW ZA1J/00043067/3 Decyzja Woj. Tarnobrz. G.III.7223k/135/97 z dn. 14.04.1997r.	1325	0,60	Zdzisławice	tereny rekreacyjne	boisko sportowe
10.	KW ZA1J/00044908/8 Decyzja Woj. Tarnobrz. G.III.7223k/132/97 z dn. 14.04.1997r.	23	0,25	Branew Szlachecka	tereny zabudowane	szkoła i boisko szkolne
11.	KW ZA1J/00042112/7 Akt. Not. nr 17/93 z dn. 07.01.1993r.	24 151	0,03 <u>0,04</u> Razem: 0,07	Branew Szlachecka	tereny zabudowane	szkoła i boisko szkolne
12.	KW ZA1J/00044907/1 Decyzja Woj.Tarnobrz. G.III.7223k/136/97 z dn. 14.04.1997r.	1084/3 1084/4	1,00 <u>0,0032</u> Razem: 1,0032	Krzemień Pierwszy	tereny zabudowane, droga	szkoła , sala gimnastyczna,
13.	KW ZA1J/00044906/4 Decyzja Woj.Tarnobrz. G.III.7223k/136/97 z dn. 14.04.1997r.	1526	1,20	Dzwola	tereny zabudowane	szkoła, sala gimnastyczna
14.	KW ZA1J/00057778/1 Akt Not.Nr 99/2000 z dn. 11.01.2000r.	3222/1 3225/2 3224/1	0,1005 0,0707 <u>0,0602</u> Razem: 0,2314	Kocudza Druga	tereny zabudowane	remiza OSP
15.	KW ZA1J/00048935/4 Rep.A.nr 1009/01 z dn. 5.03.2001r.	741	0,35	Kocudza Trzecia	tereny zabudowane	Ośrodek Zdrowia



RAPORT O STANIE GMINY DZWOLA

16.	KW ZA1J/00052851/2 Rep.A. nr 1009/01 z dn. 5.03.2001r.	1521/1 1524/1 1527/1	0,03 0,05 <u>0,04</u> Razem: 0,12	Krzemień Pierwszy	tereny zabudowane	Ośrodek Zdrowia
17.	KW ZA1J/00009936/6 Decyzja Woj. Lubelsk. RR.GN.GR.7710-1- G/29/2003 z dn.30.09.2003 r.	850 849/2	1,42 <u>0,37</u> Razem: 1,79	Flisy	grunty orne, łąki, las	skomunalizowane grunty PFZ
18.	KW ZA1J/00062806/5 Akt.not.Nr 4376/2004 z dn. 24.08.2004r.	1439/2 1436/2	0,28 <u>0,30</u> Razem : 0,58	Krzemień Drugi	teren rekreacyjny	boisko sportowe
19.	KW ZA1J/00062806/5 Akt.Not.nr 3915/2004 z dn. 15.07.2004r.	1445/4 1442/2 1433/2 1427/2	0,14 0,14 0,31 <u>0,17</u> Razem: 0,76	Krzemień Drugi	teren rekreacyjny	boisko sportowe
20.	KW ZA1J/00062806/5 Akt not.Nr 1613/2008 z dn. 11.04.2008r.	1430/2	0,16	Krzemień Drugi	teren rekreacyjny	boisko sportowe
21.	KW ZA1J/00041145/0 Akt. Not. nr 953/92 z dn. 5.05.1992r.	500/1 - Bi	0,15	Kocudza Górna	tereny zabudowane	hydrofornia
22.	KW ZA1J/00042112/7 Akt. Not. Nr 323/93 z dn. 01.02.1993r.	267/1 275/1 276/1	0,0332 0,3193 <u>0,0369</u> Razem: 0,3894	Branew Ordynacka	droga	zakupiono pod drogę
23.	KW ZA1J/00049643/7 Akt.Not.Nr 6095/95 z dn. 19.10.1995r.	1451/1	0,49	Dzwola	teren rekreacyjny	boisko sportowe
24.	KW ZA1J/00062580/4 Decyzja Woj. Lubelsk. RR.IV.AS/7723/1- 135/06 z dnia 20.04.2006r.	1190	0,26	Branew Szlachecka	droga	skomunalizowana na przebudowę drogi
25.	KW ZA1J/00017859/1 Decyzja Woj. Lubelsk. RR.IV.AS/7723/1- 142/06 z dn. 20.04.2006r.	892/1	0,0225	Branewka	droga	skomunalizowana na przebudowę drogi gminnej nr 109039L Branewka- Dąbrowa



RAPORT O STANIE GMINY DZWOLA

26.	KW ZA1J/00063205/9 Akt.Not.Nr 3899/2006 z dn. 7.06.2006r.	628/2	0,0107	Branewka	droga	zakupiono pod drogę
27.	KW ZA1J/00014787/4 Decyzja Woj.Lubelsk. RR.IV.AS/7723/1- 174/06 z dn. 30.05.2006r.	1404/3	0,1289	Dzwola	tereny zabudowane	Remiza OSP Konstantów
28.	KW ZA1J/00014787/4 Akt.Not.Nr 601/2007 z dn. 9.01.2007r.	1407	0,11	Dzwola	tereny zabudowane	Remiza OSP Konstantów
29.	KW ZA1J/00030236/5 Decyzja Woj.Lubelsk. GN.II.AC/7723/1- 367/08 z dn. 5.02.2009r.	297/1 296/1 130/7 130/11	0,21 0,27 0,0400 <u>0,0047</u> Razem: 0,5247	Zofianka Dolna	tereny zabudowane, drogi	Remiza OSP Zofianka, droga wewnętrzna
30.	KW ZA1J/00066712/7 Decyzja Starosty Janowskiego Nr L.VI.6016/2/2011.JK. z dn. 28.03.2011r.	1525 1445 1523 1450 1522/1 1 1522/9 2158/1 2567 1527/1 2 1527/1 3 1342/1 1343/5 1522/3 1 1527/1 8 1522/3 0 1343/8 1343/1 2 1343/1 5	0,28 0,85 0,43 0,23 0,0421 0,2711 2,18 1,43 0,0164 0,0349 0,0698 0,0322 1,1943 3,5016 0,50 0,0211 0,0983 <u>0,1311</u> Razem:11,3129	Dzwola	tereny zabudowane, i pod zabudowę grunty rolne, łąki, lasy, tereny rekreacyjne	pod zabudowę budynkami użyteczności publicznej, urządzenie źródlisk i terenu rekreacyjnego
31.	KW ZA1J/00066747/1 Akt Not.Nr 3228/2011 z dn. 8.08.2011r.	789	0,0927	Branewka	grunty rolne	Ujęcie wody



RAPORT O STANIE GMINY DZWOLA

32.	KW ZA1J/00051333/8 Decyzja Woj. Lubelsk. GNiR- II.7532.1.137.2011.K N z dn. 21.08.2012r.	1876 -	0,13	Kocudza Pierwsza	tereny zabudowane,	Ujęcie wody
33.	KW ZA1J/00067389/0 Akt.Not.Nr 4106/2012 z dn. 20.09.2012r.	1263/1	0,10	Dzwola	grunty rolne	zakupiono na potrzeby budowy parkingu
34.	KW ZA1J/00067583/0 Akt.Not. Nr 5389/2012 z dn. 7.12.2012r.	349 496 916 350	0,18 0,01 0,0956 <u>0,1064</u> Razem: 0,3920	Branewka	grunty rolne	zakupiona na poszerzenie drogi
35.	KW ZA1J/00067583/0 Akt Not. Nr 1724/2013 z dn. 13.05.2013r.	716/3 715/3	0,0043 <u>0,0241</u> Razem: 0,0284	Branewka	grunty rolne i tereny zabudowane	zakupiono na rozbudowę remizy OSP
36.	KW ZA1J/00068126/6 Akt.Not.Nr 162/2014 z dn. 16.01.2014r.	1515	0,07	Krzemień Pierwszy	Pastwisko	Na stan przybyła w wyniku zamiany dz.550/1 i 551 na potrzeby budowy zatoki przystankowej w Krzemieniu
37.	KW ZA1J/00064451/5 Decyzja Wojewody Lub. GN.I.7532.1.138.2013. KN z dn.03.04.2014r.	1181	0,28	Branew Szlachecka	droga	Nieruchomość skomunalizowana
38.	KW ZA1J/00032935/9 Decyzja Wojewody Lubelskiego GN- I.7532.1.26.2014.KN z dnia 21.05.2014r.	2920 2921	8/342 z 0,46 = 0,0108 8/342 z 1,25 = <u>0,0292</u> Razem: 0,0400	Zdzisławice udział 8/342	las	Nieruchomość skomunalizowana
39.	KWZA1J/00068523/9 Akt Not.Nr 2880/2014 z dnia 18.09.2014r.	840/2	0,0599	Kocudza Trzecia	tereny zabudowane	darowizna od GS SCh w Dzwoli
40.	KW ZA1J/00064451/5 Akt Not.Nr 1851/2015 z dnia 21.05.2015 r.	333	0,11	Branew Szlachecka	Pastwisko	zakupiona na cele publiczne



RAPORT O STANIE GMINY DZWOLA

41.	KW ZA1J/00069214/7 Akt Not.Nr 1579/2015 z dn.28.09.2015 r.	1512 1518/1 1521/3	0,0500 0,0294 <u>0,0077</u> Razem: 0,0871	Krzemień Pierwszy	Pastwisko	zakupione na cele publiczne, pod zatkę przystankową
42.	KW ZA1J/00029753/5 Dec. Wojewody Lubelsk. GN- I.7510.1.20.2015PC z dn.21.10.2015 r.	2019 3023 3030 4344 4440	0,0025 0,1025 0,0725 0,0375 <u>0,3800</u> Razem: 0,5950	Kocudza Trzecia	Pastwisko las nieużytek	Nieruchomość skomunalizowana Gmina posiada udział w ¼
43.	KW ZA1J/00038639/6 Dec. Wojewody Lubelsk. GN- I.7510.1.22.2015.PC z dn.04.11.2015 r.	3639	0,09	Kocudza Druza	łąka, nieużytek	Nieruchomość skomunalizowana
44.	KW ZA1J/00068527/7 Akt Not.Nr 1395/2016 z dn.29.07.2016 r.	374/1	0,16	Flisy	tereny zabudowane, las	darowizna od OSP Flisy, zabudowana światlicą wiejską
45.	KW ZA1J/00069968/7 Decyzja Wojewody Lubelskiego. GN- I.7532.1.67.2017.NR	1603 1604 4993	0,2 0,38 <u>0,36</u> Razem: 0,94	Kocudza Druza	drogi	Nieruchomości skomunalizowane pod drogi
46.	KW ZA1J/00069969/4 Decyzja Wojewody Lubelskiego. GN- I.7532.1.68.2017.NR	33 281 280 207/1	0,16 0,20 0,12 <u>0,6143</u> Razem: 1,0943	Kocudza Trzecia	drogi	Nieruchomości skomunalizowane pod drogi
47.	KW ZA1J/00070106/7 Decyzja Wojewody Lubelskiego GN- I.7532.1.99.2017.NR	887 889 890	0,37 0,37 <u>0,37</u> Razem: 1,11	Kocudza Pierwsza	drogi	Nieruchomości skomunalizowane pod drogi
48.	KW ZA1J/00070333/7 Decyzja Wojewody Lubelskiego GN-	28 48 95 120	0,0575 0,2276 0,0177 0,0293	Branew Ordynacka	drogi	Nieruchomości skomunalizowane pod drogi



RAPORT O STANIE GMINY DZWOLA

	I.7532.1.44.2018.NR z 19 kwietnia 2018 roku	187 205/1 246 247 339 366 405 406 425 428 449 450 451 272/2 55	0,0410 0,0777 0,2195 0,2460 0,2918 0,0963 0,1700 0,0625 0,5400 0,0600 0,1600 0,0736 0,1397 0,0100 <u>0,5772</u>			
			Razem: 3,0974			
49.	KW ZA1J/00070335/1 Decyzja Wojewody Lubelskiego GN- I.7532.1.42.2018.NR z 19 kwietnia 2018 roku	1191 1166 1167 1168 1169 1170 1171 1172 1173 1174 1175 1176 1178 1180 1182 1183 1184 1185 1186 1187 1188 1189 1192 1193 1194 1195 1203 1206 1207 1208 1209 1210 1211 1212 1213 1214	0,0300 0,3100 0,1300 0,2500 0,0500 0,4200 0,0700 0,0100 0,0400 0,0400 0,9900 0,1500 0,2100 0,2900 0,0800 0,1400 0,4900 0,2300 0,1400 0,3900 0,0700 0,0300 0,0600 0,0100 0,0700 0,1600 0,0100 0,0100 0,0100 0,0800 0,0400 0,1900 0,0400 0,2700 0,2800 0,1500	Branew Szlachecka	drogi	Nieruchomości skomunalizowane pod drogi



RAPORT O STANIE GMINY DZWOLA

		1215	0,8000			
		1216	0,3500			
		1218	0,1900			
		1219	0,0400			
		1222	0,0600			
		1224	0,4500			
		1226	0,0300			
		1229	0,3200			
		1230	0,1000			
		1231	0,1800			
		1233	1,0800			
		1225	0,0100			
		1228	0,1100			
		1232	<u>0,1500</u>			
			Razem: 9,81			
50.	KW ZA1J/00070180/9 Decyzja Wojewody Lubelskiego GN- I.7532.1.43.2018.NR z 19 kwietnia 2018 roku	113	0,2000	Kocudza	drogi	Nieruchomości skomunalizowane pod drogi
		411	0,2000	Trzecia		
		980	0,1400			
		1040	0,0100			
		1039	0,2400			
		1062	0,0600			
		1058	0,1500			
		1586	0,4700			
		1407	0,1600			
		1430	0,0500			
		1483	0,0700			
		1634	0,0400			
		1626	0,0800			
		5237	0,2700			
		3005	0,2500			
		3056	0,1200			
		3071	0,0800			
		3004	0,2000			
		3150	0,2900			
		3231	0,5700			
		3097	0,0700			
		3380	0,1800			
		3220	0,1100			
		3454	0,1400			
		3508	0,2400			
		2889	0,6400			
		3549	0,1300			
		3570	0,1700			
		3555	0,0300			
		3746	0,5200			
		3651	0,1400			
		3677	0,1000			
		3661	0,2000			
		3745	0,1200			
		3744	0,1000			
		3728	0,0700			
		3707	0,0400			



RAPORT O STANIE GMINY DZWOLA

		3873	0,5500			
		3932	0,1800			
		4120	0,5800			
		4187	0,5500			
		4225	0,0700			
		4351	0,3000			
		4884	0,3100			
		4940	0,4000			
		4491	0,2600			
		4056	3,4200			
		4567	1,0900			
		5245	0,0300			
		5252	0,0500			
		2765	0,2700			
		1095	3,4600			
		2866	0,3800			
		1429	0,6200			
		3151	0,3000			
		821	0,3900			
		34	3,4900			
		1002	0,3800			
		1024	0,5600			
		1025	0,3000			
		2417	1,1200			
		1338	1,6100			
		797/2	<u>0,7523</u>			
			Razem: 28,0723			



RAPORT O STANIE GMINY DZWOLA

IV. Informacja o realizacji polityk, programów, strategii

4.1 Strategia Rozwoju Gminy Dzwola na lata 2016 – 2023

Strategia Rozwoju Gminy Dzwola na lata 2016 – 2023 została przyjęta przez Radę Gminy Dzwola Uchwałą Nr XX/157/2017 z dnia 17 lutego 2017 r. w sprawie przyjęcia Strategii Rozwoju Gminy Dzwola na lata 2016 – 2023.

Strategia rozwoju gminy jest kluczowym elementem planowania rozwoju lokalnego. Stanowi ona dokument, którego celem jest wskazanie wizji oraz strategicznych kierunków rozwoju gminy. Strategia jest podstawowym instrumentem długofalowego zarządzania gminą, który pozwala na zapewnienie ciągłości i trwałości w poczynaniach władz gminy, niezależnie od zmieniających się uwarunkowań politycznych. Strategia umożliwi również efektywne gospodarowanie zasobami gminy, takimi jak środowisko przyrodnicze, kapitał ludzki, infrastruktura czy środki finansowe. Dobrze zorganizowany proces opracowania strategii umożliwi zaangażowanie władz lokalnych oraz mieszkańców w planowanie swojej przyszłości. Uwzględnienie zgłaszanych opinii i pomysłów pozwala na wypracowanie strategii, z którą będzie się identyfikowała w dużym stopniu społeczność lokalna. Utożsamianie się władz i mieszkańców gminy ze strategią stanowi niezbędny warunek jej skutecznej realizacji. Założono, że zaktualizowana strategia rozwoju gminy będzie dokumentem obowiązującym w perspektywie czasowej 2016 – 2023. Przyjęcie takiego horyzontu czasowego jest zgodne z zaleceniami planistycznymi oraz pozwala na dostosowanie strategii do wymogów wynikających z obowiązującej perspektywy finansowej Unii Europejskiej 2014 – 2020. Z uwagi na dość długi okres obowiązywania strategii przyjęto, że powinien być to dokument uniwersalny, koncentrujący się na rozwiązaniu najważniejszych problemów rozwojowych gminy i jej mieszkańców.

W ramach realizacji zadań założonych w przyjętej strategii, Gmina Dzwola w 2018 r. zrealizowała następujące inwestycje, mające na celu poprawę życia mieszkańców:

- 1) Przebudowa drogi gminnej nr 109009L Kocudza Górna wieś – granica Gminy Goraj od km 0+000 do km 0+990;
- 2) Budowa sieci wodociągowej wraz z przyłączami w miejscowości Krzemień Pierwszy cz. II, Krzemień Drugi, Flisy oraz Zofianka Dolna, gm. Dzwola.

Gmina Dzwola w 2018 roku zaangażowana była również w programy i projekty współfinansowane ze środków Unii Europejskiej oraz w utrzymanie projektów już wykonanych:

- numer i tytuł projektu: RPLU.04.01.00-06-0013/16, „Montaż kolektorów słonecznych i kotłów c.o. opalanych biomasą na terenie gminy Dzwola”. W ramach projektu zamontowano 429 zestawów instalacji kolektorów słonecznych oraz 81 sztuk kotłów C.O. opalanych biomasą. Wykonano portal internetowy na potrzeby projektu. Wykonano tablicę i naklejki na potrzeby promocji projektu.



RAPORT O STANIE GMINY DZWOLA

Utrzymanie zakończonych w latach wcześniejszych, projektów finansowanych ze środków UE.

1. Numer i tytuł projektu: 02/12-UDA-RPLU.06.02.00-06-008/12, „Słoneczna – czysta ekologicznie Gmina Dzwola. Wykorzystanie zasobów Natura 2000 poprzez instalacje kolektorów słonecznych”. Utrzymanie do końca 2020 r.
2. Numer i tytuł projektu: 05/10-UDA-RPLU.06.01.00-06-008/10-00-0608, „Ochrona Naturalnych Ekosystemów lasów janowskich”. Utrzymanie do końca 2019 r.
3. Numer i tytuł projektu: 1/UM03-6930-UM0330576/13, „Zagospodarowanie doliny rzeki Branwi poprzez budowę parkingu i chodników”:
 - 1) Budowa parkingu w miejscowości Branew w części Branew Szlachecka (kostka 8cm);
 - 2) Przebudowa drogi powiatowej nr 2810L Krzemień – Chrzanów – Goraj w zakresie chodnika odcinek Krzemień- Branewka od km 3+350 do km 4+146;
 - 3) Przebudowa drogi powiatowej nr 2810L w zakresie chodnika w miejscowości Krzemień Pierwszy od km 0+726,00 do km 0+846,00;
 - 4) Budowa chodnika przy drodze powiatowej nr 2823L Krzemień Pierwszy – Flisy w Miejscowości Krzemień Drugi od km 0+650 do km 0+871. Utrzymanie do końca 2019.
4. Numer i tytuł projektu: 00423-6921-UM0300475/14, Budowa sieci wodociągowej w miejscowości Branew Ordynacka, Branew Szlachecka, Branewka, Branewka – Kolonia, Krzemień Pierwszy oraz ujęcia wody w miejscowości Branewka, Gmina Dzwola. Utrzymanie do połowy 2020.

4.2 Studium uwarunkowań i kierunków zagospodarowania przestrzennego Gminy Dzwola

Gmina Dzwola nie posiada obowiązującego miejscowego planu zagospodarowania przestrzennego. Miejscowy Plan Ogólny Gminy Dzwola utracił ważność z dniem 31 grudnia 2003 roku. Na terenie Gminy Dzwola nie wyznaczono obszarów zdegradowanych i obszarów rewitalizacji. Gmina Dzwola posiada Studium Uwarunkowań i Kierunków Zagospodarowania Przestrzennego, które zostało uchwalone Uchwałą Rady Gminy Dzwola nr VII/30/03 z dnia 30 czerwca 2003 roku i zmienione Uchwałą Rady Gminy Dzwola Nr IX/54/2015 z dnia 16 września 2015 roku – wyznaczony został obszar potencjalnej lokalizacji turbin wiatrowych. Uwzględniając krótki okres obowiązywania studium oraz brak uwag zgłaszanych przez mieszkańców co do jego zapisów, obowiązujące studium należy uznać za aktualne.

W obowiązującym Studium wskazuje się na działania mające wpływ, na rozwój Gminy Dzwola, do których w szczególności należy zaliczyć:



RAPORT O STANIE GMINY DZWOLA

- 1) wyznaczenie terenów rozwojowych zabudowy zagrodowej i mieszkaniowej jednorodzinnej oraz terenów rozwojowych zabudowy mieszkaniowej wielorodzinnej, pozwoli na realizację nowej zabudowy – co poprawi warunki życia mieszkańców i stworzy możliwość osiedlania się osób z poza terenu Gminy;
- 2) wyznaczenie terenów rozwojowych obiektów produkcyjnych i usług komercyjnych, które stwarzają możliwość lokalizacji nowych firm i zakładów, tworzących miejsca pracy i przyczyniających się do rozwoju gospodarczego Gminy;
- 3) wyznaczenie terenów rozwojowych obsługi komunikacji;
- 4) wyznaczenie obszarów potencjalnej lokalizacji elektrowni wiatrowych oraz urządzeń wytwarzających energię elektryczną z energii słonecznej o mocy przekraczającej 100 kW.



W 2018 roku wydano 14 decyzji o ustaleniu lokalizacji inwestycji celu publicznego. Decyzje te dotyczyły:

- budowy i rozbudowy dróg gminnych wraz ze zjazdami – 7 szt.,
- budowy i przebudowy linii elektroenergetycznych – 4 szt.,
- budowy stacji bazowych telefonii komórkowej – 3 szt.

W 2018 roku wydano 40 szt. decyzji o warunkach zabudowy. Decyzje te dotyczyły:

- budowy lub rozbudowy budynków mieszkalnych – 21 szt.,
- budowy lub rozbudowy budynków gospodarczych – 14 szt.,
- budowy budynków usługowych – 2 szt.,
- budowy przydomowych oczyszczalni ścieków – 2 szt.,
- budowy dróg dojazdowych i przejazdów wraz ze zjazdami i infrastrukturą – 1 szt.

W 2018 roku Wójt Gminy Dzwola wydał 5 postanowień opiniujących podziały nieruchomości i 28 decyzji zatwierdzających podziały nieruchomości.

W 2018 roku wydano 122 zaświadczenia o przeznaczeniu działek w miejscowym planie zagospodarowanie przestrzennego Gminy Dzwola.

W 2018 roku nadano 17 numerów porządkowych dla nieruchomości położonych na terenie Gminy Dzwola.



RAPORT O STANIE GMINY DZWOLA

4.3 Wieloletni Program Gospodarowania Mieszkaniowym Zasobem Gminy Dzwola na lata 2015 – 2019

Zasób mieszkaniowy Gminy Dzwola na 31 grudnia 2018 r. obejmował 22 lokale mieszkalne o łącznej powierzchni 1 203 m² w 5 budynkach stanowiących własność gminy, położonych w miejscowościach: Dzwola, Kocudza Pierwsza, Kocudza Trzecia i Krzemień Pierwszy, zgodnie z poniższą tabelą.

Lokale mieszkalne znajdujące się w Domach Nauczyciela, zostały oddane w trwałą zarząd na rzecz poszczególnych Zespołów Szkół w danych miejscowościach.

Oznaczenie lokalu, budynku	Ilość lokali / pow. użyt. w m ²	Stan techniczny budynku	Wyposażenie
N Z O Z w Kocudzy Trzeciej	4 / 179 m ²	dobry	energia elektryczna, wodociąg, centralne ogrzewanie, kanalizacja
Agronomówka w Kocudzy Pierwszy	6 / 336 m ²	dostateczny	energia elektryczna, wodociąg, kanalizacja
Dom Nauczyciela w Dzwoli	4 / 200 m ²	dobry	energia elektryczna, wodociąg, centralne ogrzewanie, kanalizacja
Dom Nauczyciela w Krzemieniu Pierwszym	3 / 195 m ²	dobry	energia elektryczna, wodociąg, centralne ogrzewanie, kanalizacja
Dom Nauczyciela w Kocudzy Pierwszej	5 / 293 m ²	dobry	energia elektryczna, wodociąg, centralne ogrzewanie, kanalizacja

Lokale tworzące mieszkaniowy zasób Gminy Dzwola mieszczą się w budynkach, które zostały wybudowane w latach siedemdziesiątych. Budynki zostały odnowione i wyremontowane, niektóre z nich potrzebują niewielkich poprawek takich jak malowanie korytarzy lub klatek schodowych. Stan techniczny 4 budynków jest dobry. Jedyne budynek „Agronomówka” wymaga znacznych nakładów finansowych w celu poprawy stanu technicznego budynku.

Z zaplanowanych w Wieloletnim Programie Gospodarowania Mieszkaniowym Zasobem Gminy Dzwola na lata 2015 – 2019 prac remontowych, zostało wykonane w 2017 roku odwodnienie, malowanie i likwidacja kanału w budynku NZOZ w Kocudzy Trzeciej, za kwotę 57 701 zł. Remonty w pozostałych budynkach nie były wykonywane ze względu na brak środków finansowych w budżecie Gminy.



RAPORT O STANIE GMINY DZWOLA

4.4 Plan Gospodarki Niskoemisyjnej dla Gminy Dzwola na lata 2016 – 2020

W dniu 24 czerwca 2016 roku Rada Gminy Dzwola Uchwałą Nr XIV/108/2016 przyjęła do realizacji „Plan Gospodarki Niskoemisyjnej dla Gminy Dzwola na lata 2016-2019”. Uchwała Nr XXX/202/2013 Rady Gminy Dzwola z dnia 6 grudnia 2013 r. w sprawie wyrażenia zgody na przystąpienie Gminy Dzwola do opracowania i wdrażania planu gospodarki niskoemisyjnej dla Gminy Dzwola, była podstawą formalną opracowania przedmiotowego Planu.

Głównym celem Planu Gospodarki Niskoemisyjnej dla Gminy Dzwola na lata 2016 – 2020 jest redukcja emisji gazów cieplarnianych, zwiększenie udziału energii pochodzącej ze źródeł odnawialnych i redukcja zużycia energii finalnej poprzez podniesienie efektywności energetycznej w stosunku do roku bazowego – 2014. Przedmiotowy Plan określa wizję rozwoju gminy Dzwola w kierunku gospodarki niskoemisyjnej, które pozwalają osiągnąć długofalowe korzyści środowiskowe, społeczne jak i ekonomiczne ukierunkowane na zwiększenie poziomu wykorzystania odnawialnych źródeł energii, zmniejszenia emisji gazów cieplarnianych, wdrożenia nowych technologii zgodnie z zasadą zrównoważonego rozwoju, a także poprawę jakości powietrza oraz zmniejszenie kosztów energii.

Wychodząc naprzeciw wymogom w zakresie ograniczenia niskiej emisji, poprawie jakości powietrza czy obniżenia emisji gazów cieplarnianych, na przełomie roku 2017/2018 na terenie naszej gminy zrealizowany został kolejny etap projektu w ramach Działania 4.1 Wsparcie wykorzystania OZE RPO Województwa Lubelskiego na lata 2014-2020 w ramach którego w gospodarstwach indywidualnych zamontowano: 429 zestawów instalacji kolektorów słonecznych (258 zestawów – 2 panelowych i 171 zestawów – 3 panelowych) oraz 81 sztuk kotłów na biomasę.

4.5 Program usuwania wyrobów zawierających azbest z terenu Gminy Dzwola

Uchwałą Nr XV/84/2012 z dnia 30 marca 2012 r. Rada Gminy Dzwola przyjęła „Program usuwania wyrobów zawierających azbest z terenu Gminy Dzwola”. Realizując obowiązek usuwania azbestu do 2032 r. zapisany w „Programie Oczyszczania Kraju z Azbestu na lata 2009-2032” a także zapisy Programu usuwania wyrobów zawierających azbest z terenu Gminy Dzwola, w 2018 roku gmina Dzwola podpisała z Województwem Lubelskim umowę o współpracy dotyczącą realizacji projektu pn. „System gospodarowania wyrobami azbestowymi na terenie województwa lubelskiego” współfinansowanego ze środków Regionalnego Programu Operacyjnego Województwa Lubelskiego na lata 2014-2020. W ramach przedmiotowego projektu przeprowadzane są prace z wyrobami zawierającym azbest, które obejmują demontaż, transport i utylizację wyrobów, gdy wyroby znajdują się na dachu budynku lub transport i utylizację, gdy wyroby są zlokalizowane na działce.

Do udziału w powyższym projekcie, w ramach pierwszego naboru, przeprowadzonego w dniach 21.05 – 08.06.2018 r. zgłoszenia lokalizacji wyrobów azbestowych złożyło 32 osoby.





RAPORT O STANIE GMINY DZWOLA

W ramach drugiego naboru, który odbył się w dniach 17.10 – 30.11.2018 r. zgłoszenia złożyło 30 osób. Łącznie w 2018 roku do udziału w projekcie przystąpiło 62 osoby, które na terenie swoich posesji posiadały wyroby zawierające azbest, zarówno na dachu jak i zlokalizowane na nieruchomości.

W efekcie podpisanej umowy o współpracy, w tym samym roku udało się usunąć łącznie 47,71 Mg wyrobów azbestowych z terenu naszej gminy. Ilość wyrobów obejmująca transport i utylizację wyniosła 40,45 Mg, ilość wyrobów związaną z pracami demontażowymi, transportem i utylizacją to 7,26 Mg. Były to wyroby zawierające azbest zdemontowane, usunięte i zutylicowane w ramach pierwszego naboru (21.05 – 08.06.2018 r.). Zgłoszenia lokalizacji w ramach drugiego naboru zostaną zrealizowane w 2019 roku.

Obecnie na terenie Gminy Dzwola znajduje się 3 201 880 kg (219 080 m²) wyrobów zawierających azbest, do unieszkodliwienia: 3 192 145 kg wyrobów będących w posiadaniu osób fizycznych, 9 735 kg (885 m²) osób prawnych.

4.6 Program Ochrony Środowiska i Plan Gospodarki Odpadami dla Gminy Dzwola

Uchwałą Nr XVIII/73/05 Rady Gminy Dzwola z dnia 30 czerwca 2005 roku został przyjęty Program Ochrony Środowiska i Plan Gospodarki Odpadami dla Gminy Dzwola. Obecnie Gmina Dzwola nie posiada Programu ochrony środowiska, gdyż przyjęty ww. uchwałą Program opracowany był na lata 2005-2015.

Zgodnie ze znowelizowaną ustawą *o odpadach* od 2013 roku obowiązek sporządzenia Planów gospodarki odpadami dla gmin został zniesiony.

Wiele zadań, które wyznaczono w przedmiotowym *Programie Ochrony Środowiska dla Gminy Dzwola 2005-2015* zrealizowano, jednakże część wyznaczonych celów pozostała jeszcze do zrealizowania. Zadania, które określono w *Programie Ochrony Środowiska*, realizowane były sukcesywnie i są realizowane nadal, pomimo upływu planowanego terminu ich realizacji. Oto kilka z zadań realizowanych i zrealizowanych w 2018 roku: zwodociągowanie miejscowości nieobjętych gminnym systemem zaopatrzenia w wodę (październik – listopad 2018 r. oddanie do użytku sieci wodociągowej, wykonanie przyłączy) miejscowości: Krzemień Pierwszy – od drogi krajowej nr 74, Krzemień Drugi, Flisy, Zofianka Dolna, usuwanie wyrobów zawierających azbest z terenu gminy Dzwola, budowa nowych odcinków dróg i remonty istniejących: budowa nowego odcinka drogi o długości 990 m w miejscowości Kocudza Górna, na bieżące utrzymanie dróg i remonty cząstkowe istniejących dróg przeznaczono w 2018 roku kwotę: 30 000,00 zł, z funduszy sołeckich także na remonty dróg przeznaczano środki według potrzeb, budowa przydomowych oczyszczalni ścieków.



RAPORT O STANIE GMINY DZWOLA

4.7 Program opieki nad zwierzętami bezdomnymi oraz zapobiegania bezdomności zwierząt na terenie Gminy Dzwola na 2018 rok

Zapobieganie bezdomności zwierząt i zapewnienie opieki bezdomnym zwierzętom oraz ich wyłapywanie w myśl art. 11 ust. 1 ustawy z dnia 21 sierpnia 1997 r. o ochronie zwierząt (t.j. Dz. U. z 2019 r. poz. 122, z późn. zm.) należy do zadań własnych gmin. Wypełniając obowiązek, o którym mowa w art. 11 ust. 1 ustawy, Rada Gminy określa, w drodze uchwały, corocznie do 31 marca, program opieki nad zwierzętami bezdomnymi oraz zapobiegania bezdomności zwierząt. Koszty realizacji programu ponosi gmina.

Na terenie gminy Dzwola występuje problem bezdomnych zwierząt. Projekt Programu został przedstawiony do zaopiniowania właściwemu powiatowemu lekarzowi weterynarii, dzierżawcom i zarządcom obwodów łowieckich działających na obszarze Gminy oraz zostały przeprowadzone konsultacje z organizacjami pozarządowymi i podmiotami wymienionymi w art. 3 ust. 3 ustawy z dnia 24 kwietnia 2003 r. o działalności pożytku publicznego i o wolontariacie, działającymi na terenie Gminy Dzwola.

W 2018 roku Gmina Dzwola miała podpisaną umowę na doraźne wyłapywanie i odławianie zwierząt oraz zapewnienie opieki bezdomnym zwierzętom z Gabinetem Weterynaryjnym, lek. wet. Anną Smyk, Lipiny Górne-Lewki 72, 23-423 Potok Górny oraz ze Schroniskiem BAROS Maciej Glijer, ul. Berezów 76 D, 26-130 Suchedniów. Zapewniono opiekę na koszt Gminy bezdomnym zwierzętom: psy szt. 10 (odłowionych w 2018 roku) i szt. 14 (odłowionych w latach poprzednich). Koszt realizacji całego zadania przewidzianego ustawą o ochronie zwierząt wyniósł: 44 699,12 zł. Na koniec 2018 roku w schronisku pozostawało 13 szt. bezdomnych psów.

4.8 Program współpracy Gminy Dzwola z organizacjami pozarządowymi oraz podmiotami wymienionymi w art. 3 ust. 3 ustawy z dnia 24 kwietnia 2003 r. o działalności pożytku publicznego i o wolontariacie w 2018 roku

Rada Gminy Dzwola po przeprowadzeniu w dniach 10.10.2017 - 20.10.2017 roku konsultacjach społecznych z organizacjami społecznymi działającymi na terenie Gminy Dzwola podjęła Uchwałę Nr XXVI/189/2017 z dnia 26 października 2017 roku w sprawie przyjęcia Programu współpracy Gminy Dzwola z organizacjami pozarządowymi oraz podmiotami wymienionymi w art. 3 ust. 3 ustawy z dnia 24 kwietnia 2003 r. o działalności pożytku publicznego i o wolontariacie w 2018 roku.

W wyniku przeprowadzenia konkursów ofert, Gmina Dzwola zawarła trzy umowy na dofinansowanie zadań realizowanych w roku 2018. Łączny koszt realizacji wyniósł: **134 000,00 zł.**

Współpraca Gminy Dzwola z organizacjami pozarządowymi zgodnie z założeniami Programu, miała na celu stworzenie odpowiednich warunków, do zwiększania aktywności społecznej Mieszkańców Gminy Dzwola i miała charakter finansowy oraz pozafinansowy. Cel ten został zrealizowany poprzez przeprowadzenie niżej wymienionych zadań publicznych. Na 2018 rok na realizację zadań publicznych przeznaczono: 140 000,00 złotych.



RAPORT O STANIE GMINY DZWOLA

Zadania z zakresu działalności na rzecz osób niepełnosprawnych:

- „Dowóz dzieci niepełnosprawnych z terenu Gminy Dzwola do szkół i placówek szkolno rewalidacyjnych w Biłgoraju w roku 2018”.

Zadania z zakresu wspierania i upowszechniania kultury fizycznej i sportu:

- 1) „Piłka nożna dla pokoleń”;
- 2) „Propagowanie i upowszechnianie kultury fizycznej i rekreacji ruchowej wśród młodzieży gminy Dzwola w tenisie stołowym i lekkiej atletyce, prowadzenie szkolenia sportowego, udział w różnych konkursach sportowych oraz udział w zawodach sportowych, od szczebla gminnego do ogólnopolskiego”.

Realizacja Programu

Zgodnie z ustawą z dnia 24 kwietnia 2003 r. o działalności pożytku publicznego i o wolontariacie oraz Programem Współpracy Gminy Dzwola z Organizacjami Pozarządowymi oraz Podmiotami Prowadzącymi Działalność Pożytku Publicznego w 2018 r., przeprowadzono dwa otwarte konkursy ofert w których powołana przez Wójta Gminy Dzwola Komisja Konkursowa, wybrała podmioty mające realizować zadania publiczne.

KONKURS OFERT nr 1

W dniu 7 grudnia 2017 r. na podst. art. 13 ustawy z dnia 24 kwietnia 2003 r. o działalności pożytku publicznego i o wolontariacie, Wójt Gminy Dzwola ogłosił otwarty konkurs ofert na realizację zadań w zakresie „Działania na rzecz osób niepełnosprawnych” pod nazwą „Dowóz dzieci niepełnosprawnych z terenu Gminy Dzwola do Niepublicznego Przedszkola Specjalnego w Biłgoraju w roku 2018”. Na realizację zadań przeznaczono, ze środków budżetu kwotę: **4 000,00** złotych.

W powyższym konkursie złożono 1 ofertę:

- Stowarzyszenie Pomocy Dzieciom Niepełnosprawnym „Krok za krokiem” w Zamościu Koło Terenowe w Biłgoraju. „Działania na rzecz osób niepełnosprawnych” pod nazwą „Dowóz dzieci niepełnosprawnych z terenu Gminy Dzwola do Niepublicznego Przedszkola Specjalnego w Biłgoraju w roku 2018” na kwotę: **4.000,00** złotych.

Oferta spełniła wymogi formalne i uzyskała dotacje. Całkowity koszt udzielonej dotacji w ramach tego konkursu wyniósł **4 000,00** złotych. Podmiot wykorzystał dotację w całości tj: 4 000,00 zł.

KONKURS OFERT nr 2

W dniu 16 stycznia 2018 r. na podst. art. 13 ustawy z dnia 24 kwietnia 2003 r. o działalności pożytku publicznego i o wolontariacie, Wójt Gminy Dzwola ogłosił otwarty konkurs ofert na realizacji zadań w zakresie upowszechniania kultury fizycznej i sportu. Na realizację zadań przeznaczono, ze środków budżetu kwotę: **135 000,00** zł.

W powyższym konkursie złożono 2 oferty:

- 1) UKS Spartakus Dzwola na realizację zadania: „Wspieranie i upowszechnianie kultury fizycznej ” na kwotę 35.013,00 złotych. Przyznana dotacja: 25 000,00 złotych;
- 2) Ludowy Klub Sportowy ISKRA Krzemień na realizację zadania: „Wspieranie i upowszechnianie kultury fizycznej” na kwotę: 105 000,00 złotych. Przyznana



RAPORT O STANIE GMINY DZWOLA

dotacja 105 000,00 złotych.

Oferty spełniły wymogi formalne i uzyskały dotacje. Całkowity koszt udzielonej dotacji w ramach tego konkursu wyniósł: 105 000,00 zł.

Oba podmioty wykorzystały dotację w całości tj:

- 1) UKS Spartakus Dzwola kwotę: 25 000,00 zł;
- 2) Ludowy Klub Sportowy ISKRA Krzemień kwotę: 105 000,- zł.

4.9 Gminny Program Profilaktyki i Rozwiązywania Problemów Alkoholowych oraz Przeciwdziałania Narkomanii na 2018 rok

Zgodnie z ustawą o wychowaniu w trzeźwości i przeciwdziałaniu alkoholizmowi z dnia 26 października 1982 r. prowadzenie działań związanych z profilaktyką i rozwiązywaniem problemów alkoholowych należy do zadań własnych gminy. Zakres zadań ujęty jest w Gminnym Programie Profilaktyki i Rozwiązywania Problemów Alkoholowych, uchwalanym co roku przez Radę Gminy Dzwola.

Program określa lokalną strategię w zakresie profilaktyki uzależnień oraz minimalizacji szkód społecznych i zdrowotnych wynikających z nadużywania alkoholu i narkotyków na terenie gminy. Z racji dysponowania dokładniejszą wiedzą o problemach uzależnień mieszkańców gminy oraz o dostępnych zasobach, gmina może przedsięwziąć środki zaradcze oraz naprawcze skierowane do lokalnej społeczności. Program dostosowany jest do specyfiki problemów alkoholowych występujących na obszarze gminy Dzwola i uwzględnia lokalne możliwości realizacji pod względem prawnym, administracyjnym i ekonomicznym. Część działań związanych z profilaktyką i rozwiązywaniem problemów alkoholowych i narkomanii na obszarze gminy ma charakter długofalowy i stanowi ich kontynuację w dalszych latach.

Badania wskazują, że corocznie z przyczyn bezpośrednio i pośrednio związanych ze spożywaniem alkoholu umiera w Polsce ok. dziesięć tysięcy osób. Problemy wynikające z nadużywania alkoholu, stosowania środków uzależniających i stosowania przemocy w rodzinie stanowią jedną z ważniejszych kwestii społecznych. Zjawiska te mają istotny wpływ na stan zdrowia, poczucie bezpieczeństwa społecznego, a także na relacje interpersonalne w środowisku rodzinnym. Uzależnienia te pociągają za sobą psychodegradację jednostki i rodziny, powodują załamanie się procesów socjalizacyjnych u dzieci i młodzieży, ponadto wzmagają występowanie przemocy i w konsekwencji prowadzą do współuzależnienia całej rodziny. Koszty ponoszone przez społeczeństwo w związku z nadużywaniem napojów alkoholowych oraz różnego rodzaju środków uzależniających dotyczą zarówno sfery społecznej jak i materialnej.

Uzależnienie od alkoholu jest chorobą i działania w tej kwestii są działaniami długofalowymi, gdyż specyfika tej problematyki uniemożliwia szybkie rozwiązania. Aby pomóc osobie uzależnionej nie tylko trzeba minimalizować skutki alkoholizmu, ale edukować, uświadamiać, wskazywać alternatywne sposoby spędzania wolnego czasu, uczyć radzenia sobie z trudną sytuacją, jak bez używek rozładować napięcie i rodzącą się agresję. Istotną rolę odgrywa kształtowanie prawidłowych postaw życiowych i umiejętności społecznych, pomoc w budowaniu poczucia własnej wartości.



RAPORT O STANIE GMINY DZWOLA

Dużą rolę w rozwiązywaniu problemów alkoholowych na szczeblu lokalnym odgrywa **Gminna Komisja Rozwiązywania Problemów Alkoholowych**, która inicjuje zadania związane z profilaktyką i rozwiązywaniem problemów alkoholowych. Ponadto realizuje określone ustawowo zadanie prowadzenia procedury zobowiązania do leczenia odwykowego. Do GKRPA działającej w Urzędzie Gminy Dzwola można zgłaszać osoby, mające problemy alkoholowe. To na Komisji spoczywa obowiązek podejmowania czynności zmierzających do orzeczenia o zastosowaniu wobec osoby uzależnionej od alkoholu obowiązku poddania się leczeniu odwykowemu.

Do zadań GKRPA jako instytucji prawnej, zobowiązania do leczenia należy:

- 1) przyjęcie zgłoszenia o przypadku nadużywania alkoholu;
- 2) zaproszenie na rozmowę tych osób i motywacja do poddania się leczeniu odwykowemu;
- 3) kierowanie osób, w stosunku do których toczy się postępowanie, na badanie diagnostyczne w celu wydania przez biegłych sądowych (psycholog i psychiatra) opinii w przedmiocie uzależnienia od alkoholu i wskazania rodzaju zakładu leczniczego;
- 4) złożenie wniosku do Sądu Rejonowego o wszczęciu postępowania w sprawie zobowiązania do leczenia odwykowego.

Działania profilaktyczne i naprawczych na obszarze gminy w zakresie rozwiązywania problemów alkoholowych i narkomanii są realizowane poprzez współdziałanie ze sobą wielu instytucji i organizacji.

Jedną ze stosowanych form działań są programy profilaktyczne przeprowadzane w formie zajęć warsztatowych z zakresu współczesnych zagrożeń dotyczących dzieci i młodzież takich jak: przemoc rówieśnicza, uzależnienie od alkoholu lub środków psychoaktywnych, cyberprzestępstwa. Programy w zakresie profilaktyki przeznaczone są również dla nauczycieli w zakresie umiejętności rozpoznawania zagrożeń i umiejętności rozwiązywania problemów oraz dla rodziców w zakresie doskonalenia umiejętności wychowawczych. Programy zrealizowane, w ramach prowadzenia profilaktycznej działalności informacyjnej i edukacyjnej w 2018 r.:

Programy profilaktyczne w Gminie Dzwola realizowane w 2018 r.		
Lp.	PROGRAM PROFILAKTYCZNY:	SZKOŁY/ STOWARZYSZENIA
1.	„Trzymaj formę”	ZS w Krzemieniu
2.	„Małym i dużym przyroda i zabawa służy”	ZS w Krzemieniu
3.	„Czyste Powietrze wokół nas”	ZS w Krzemieniu
4.	„Nie pal przy mnie proszę”	ZS w Krzemieniu



RAPORT O STANIE GMINY DZWOLA

5.	„Nie przegraj...!”	ZS w Krzemieniu
6.	„Radość bez alkoholu”	ZS w Krzemieniu
7.	„Nie truj się”	ZS w Krzemieniu
8.	„Powiedzmy wspólnie- stop używkom”	ZS w Krzemieniu
9.	„Dobry dzień bez używek”	ZS w Krzemieniu
10.	„Znajdź właściwe rozwiązanie”	ZS w Krzemieniu
11.	„Życie to ruch, a ruch tożycie”	ZS w Krzemieniu
12.	„Bezpieczeństwo i rozwaga- tego od Ciebie każdy wymaga”	ZS w Krzemieniu
13.	„Zimowa Przygoda”	ZS w Dzwoli
14.	„Zdrowo i bezpiecznie odpoczywamy”	ZS w Dzwoli
15.	„ Szanuj innych”	ZS w Dzwoli
16.	„Radość bez papierosów i alkoholu”	ZS w Dzwoli
17.	„Znalezione nie kradzione”	ZS w Dzwoli
18.	„Dopalacze to nie dla mnie”	ZS w Dzwoli
19.	„Stop uzależnieniom”	ZS w Dzwoli
20.	„Nie pal przy mnie proszę”	ZS w Dzwoli
21.	„Nie daj się wciągnąć w sieć”	ZS w Dzwoli
22.	„ Substancje psychoaktywne”	ZS w Dzwoli
23.	„ My dzieci z dworca ZOO”- dofinansowanie wjazdu	ZS w Kocudzy
24.	„Trzeźwo zdrowo i wesoło”	ZS w Kocudzy
25.	„Bądź najlepszy nie daj się nałogowi, zachowaj zawsze trzeźwy umysł”	ZS w Kocudzy
26.	„Bezpieczna i zdrowa szkoła”	SP w Branwi



RAPORT O STANIE GMINY DZWOLA

27.	„Nie zamykaj oczu”	SP w Branwi
28.	„Bliżej siebie, dalej od uzależnień”	SP w Branwi
29.	„Nie agresji i przemocy”	SP w Branwi
30.	„Szkodliwość palenia w młodym wieku”	SP w Branwi
31.	„Twoje zdrowie w Twoich rękach”	SP w Branwi
32.	„Patriotyzm- wczoraj i dziś”	GBPiOK
33.	„Aerobik dla każdego i w każdym wieku”	GBPiOK
34.	„Bezpieczne wakacje”	GBPiOK
35.	„Święto radości i dobroci w trzeźwości bez przemocy”	SMZD
36.	„Noc Świętojańska” promująca zdrowy styl życia	SMZD

Gmina Dzwola nie posiada placówki leczenia uzależnień. Najbliższa tego rodzaju placówka znajduje się w Janowie Lubelskim. Leczenie odbywa się wyłącznie w publicznych bądź niepublicznych zakładach opieki zdrowotnej i jest bezpłatne, również dla osób nieubezpieczonych. Leczenie uzależnienia jest dobrowolne, z wyjątkiem sądowego zobowiązania do leczenia, które zostało określone w art. 24 ustawy o wychowaniu w trzeźwości i przeciwdziałaniu alkoholizmowi.

Z raportu przesłanego przez Komendę Powiatową Policji w Janowie Lubelskim w ramach działań prewencyjnych na terenie gminy Dzwola w roku 2018 zanotowano:

- 1) ilość zatrzymanych nietrzeźwych kierowców – 10;
- 2) ilość wypadków drogowych spowodowanych przez nietrzeźwych kierowców – 5;
- 3) ilość kolizji drogowych spowodowanych przez nietrzeźwych kierowców – 26;
- 4) ilość wypadków, kolizji drogowych spowodowanych przez nietrzeźwych pieszych – 1;
- 5) ilość zatrzymanych nieletnich pod wpływem alkoholu – 0;
- 6) ilość interwencji domowych, gdzie sprawcami zakłócania spokoju i porządku były osoby pod wpływem alkoholu – 9;
- 7) ilość osób zatrzymanych do wytrzeźwienia w pomieszczeniach dla osób zatrzymanych – 8;
- 8) ilość wykroczeń/ przestępstw dokonanych przez osoby nietrzeźwe (z wyłączeniem wypadków i kolizji drogowych) – 2 wykroczenia/ przestępstw brak danych;
- 9) ilość wniosków o ukaranie skierowanych do sądu za zdarzenia spowodowane pod wpływem alkoholu – 2.



RAPORT O STANIE GMINY DZWOLA

Na realizację zadań zawartych w Gminnym Programie Profilaktyki na 2018 r. zaplanowano kwotę w wysokości: 57 000 zł, w tym na profilaktykę narkomanii: 5 000 zł. Łącznie na działania profilaktyczne w 2018 r. (profilaktyka alkoholowa i narkomania) wydatkowano kwotę w wysokości: 30 903,03 zł, (w tym na narkomanię: 4 830,67 zł, na profilaktykę alkoholową: 26 072,36 zł).

W roku 2018 głównym celem Programu było kontynuowanie podjętych działań w latach poprzednich poprzez: zwiększenie działań profilaktycznych w szkołach, edukację publiczną w zakresie przeciwdziałania uzależnieniom oraz przemocy w rodzinie, wzmocnienie działań w zakresie promocji zdrowego stylu życia oraz zwiększenie dostępu oferty pomocowej służącej rozwiązywaniu problemów alkoholowych a także innych uzależnień, przemocy domowej oraz przemocy szkolnej. Program został wykonany poprzez realizację następujących zadań:

- 1) organizowanie pomocy terapeutycznej w formie programu psychoterapii, edukacji grupowej i indywidualnej, prowadzonej przez organizacje i osoby fizycznie zajmujące się problemem przeciwdziałania alkoholizmowi i narkomanii;
- 2) motywowanie osób uzależnionych do podjęcia psychoterapii w placówkach leczenia uzależnień, kierowanie na leczenie specjalistyczne;
- 3) udostępnianie materiałów informacyjnych na temat uzależnień;
- 4) współpraca merytoryczna z Ośrodkiem Pomocy Społecznej w Dzwoli, w zakresie poradnictwa, udzielania pomocy psychologicznej i prawnej;
- 5) współpraca merytoryczna z Zespołem Interdyscyplinarnym ds. przeciwdziałania przemocy w rodzinie;
- 6) pomoc finansowa w organizowaniu i działalności kół zainteresowań, klubów sportowych, imprez kulturalnych, których celem będzie krzewienie trzeźwego stylu życia oraz uświadamianie o zagrożeniach i skutkach nadużywania alkoholu, narkotyków, dopalaczy i środków odurzających;
- 7) współpraca z nauczycielami, pedagogami szkolnymi w zakresie przeprowadzania w szkołach podstawowych i klasach gimnazjalnych, szkolnych programów profilaktycznych na temat problemów alkoholowych, narkomanii oraz przemocy szkolnej i w rodzinie;
- 6) organizowanie pozalekcyjnych zajęć sportowych przez kluby sportowe dla dzieci i młodzieży stanowiące alternatywną formę spędzania wolnego czasu bez nałogów (zawody sportowe, mityngi, itp.);
- 7) organizowanie kolonii, obozów wypoczynkowych dla dzieci i młodzieży połączonych z zajęciami terapeutycznymi z zakresu profilaktyki alkoholowej, narkomanii i przemocy w rodzinie;
- 8) organizowanie programów profilaktycznych przez GBPiOK dla dzieci i młodzieży ukazujących zagrożenia i skutki związane z nadużywaniem alkoholu, narkotyków, dopalaczy oraz innych środków odurzających;
- 9) wspieranie finansowe prelekcji i pogadanek przeprowadzanych przez psychologów, nauczycieli w szkołach na terenie gminy na temat uzależnień oraz przemocy w rodzinie, szkole;



RAPORT O STANIE GMINY DZWOLA

- 10) przeprowadzanie w szkołach na terenie gminy przez specjalistę ds. nieletnich Komendy Powiatowej Policji prelekcji nt. szkodliwości i skutków spożywania alkoholu, palenia papierosów, zażywania narkotyków, dopalaczy i innych środków odurzających a także niebezpieczeństw stwarzanych na drogach przez nietrzeźwych kierowców i pieszych;
- 11) dofinansowanie zakupu nagród, art. biurowych, spożywczych, materiałów informacyjno - edukacyjnych, niezbędnych do realizacji szkoleń, zajęć, konkursów, zawodów sportowych oraz innych imprez o tematyce ściśle powiązanej z problemem uzależnień, profilaktyki oraz promocji zdrowego stylu życia.

4.10 Strategia Rozwiązywania Problemów Społecznych Gminy Dzwola na lata 2015-2020

Uchwała Nr X/71/2015 Rady Gminy Dzwola z dnia 20 listopada 2015 r.

Opracowanie i realizacja gminnej strategii rozwiązywania problemów społecznych należy do zadań własnych gminy o charakterze obowiązkowym (art. 17 ust. 1 ustawy z dnia 12 marca 2004 r. o pomocy społecznej – t.j. Dz. U. z 2018 poz. 1508 z późn. zm.). Rozwiązywanie problemów społecznych stanowi jedno z najważniejszych zadań Jednostek Samorządu Terytorialnego. Służy temu Gminna Strategia Rozwiązywania Problemów Społecznych Gminy Dzwola, której założeniem jest stworzenie wszystkim jej mieszkańcom warunków do aktywnego udziału w życiu społeczności lokalnej na miarę potrzeb a zarazem możliwości. Zaplanowane działania skupiają się przede wszystkim na utrzymaniu i rozwoju funkcjonującego systemu pomocy społecznej, opartego na współpracy wielu instytucji i organizacji pozarządowych, organizacji i realizacji profesjonalnych rozwiązań problemów społecznych, aktywizacji środowisk i osób marginalizowanych, zagrożonych lub dotkniętych wyłączeniem społecznym oraz szeroko rozumianej edukacji społecznej. Zawiera ona w sobie liczne działania o charakterze długofalowym, mające przyczynić się do pozytywnych zmian, zgodnie z założeniami i potrzebami społeczności lokalnej. Polegają w szczególności na inwestycji w kapitał ludzki – społeczność lokalną, mieszkańców Gminy Dzwola oraz ich integrację, także system wychowania i edukacji, aktywność społeczną, poprawę sytuacji materialnej i bytowej, poprawę zatrudnienia oraz budowania lokalnego rynku pracy. Komplementarna ponadto pomoc osobom z problemami społecznymi, które dotyczą mieszkańców gminy winna opierać się ponadto na profilaktyce, jako zapobieganiu ich powstawaniu, dalej systematycznym monitorowaniu sytuacji społecznej i wczesnym reagowaniu na miarę możliwości odpowiednich osób, służb i instytucji dla dobra wszystkich mieszkańców gminy. Dokument definiuje istniejące problemy oraz wyznacza cele strategiczne i główne kierunki działań mające na celu zapewnienie mieszkańcom gminy możliwie odpowiednią i godną jakość życia. Jest ona realizowana w sposób szczególny w obszarach: wychowania, edukacji, kultury, sportu, rekreacji, turystyki, opieki zdrowotnej, pomocy społecznej.



RAPORT O STANIE GMINY DZWOLA

Cel główny Strategii to: „Stworzenie wszystkim mieszkańcom Gminy Dzwola warunków pełnego rozwoju oraz aktywnego i pełnego udziału w życiu społeczności lokalnej na miarę potrzeb i możliwości”.

Cele szczegółowe, strategiczne to:

Wspieranie rodziny oraz wspomaganie rozwoju dzieci i młodzieży.

- 1) wsparcie osób starszych i niepełnosprawnych;
- 2) wspieranie aktywności zawodowej mieszkańców Gminy oraz przeciwdziałanie bezrobociu;
- 3) zapobieganie uzależnieniom, patologiom społecznym oraz zapobieganie ich skutkom;
- 4) zmniejszenie zjawiska przemocy w rodzinie oraz problemom z nim związanych;
- 5) przeciwdziałanie izolacji i wykluczeniu społecznemu;
- 6) rozwój aktywności społecznej.

Ten dokument pozwala na racjonalizację lokalnej polityki społecznej. Strategia w swojej treści określa prognozę zmian, wizje oraz wyznacza cele strategiczne i szczegółowe działania, których wdrożenie powinno w znaczny sposób przyczynić się do rozwiązania i zminimalizowania problemów społecznych. Przyjęte zadania są realizowane w poszczególnych rocznych budżetach i mają za zadanie kształtowanie w społeczeństwie odpowiedzialności za przyszłość własną i rodziny, przedstawiają kolejność osób, które zobowiązane są do niesienia pomocy, tj.: rodzina, społeczność lokalna dopiero na samym końcu państwo. Ogólnie podsumowując strategia przeciwdziała wykluczeniu społecznemu, umożliwia zaspokajanie potrzeb i realizację interesów społeczeństwa z Gminy Dzwola.

Działania 2018 rok

Podczas realizacji strategii zasadniczym zadaniem władz gminy wspólnie z licznymi instytucjami i organizacjami społecznymi działającymi na terenie Gminy Dzwola, ale i także poza nim, jest wszelkie działanie zmierzające do zapewnienia godnego poziomu życia wszystkim mieszkańcom. Ma ono charakter stworzenia możliwości i zarazem odpowiednich warunków do rozwoju we wszystkich dziedzinach życia każdemu mieszkańcowi z uwzględnieniem jego potrzeb a zarazem możliwości i odnosi się bezpośrednio do obszarów działania, które wyznaczają wymienione wyżej cele szczegółowe.

Działania zawarte w strategii były realizowane w 2018 roku w szczególności poprzez:

- 1) promocję wartości w rodzinie (spotkania, wykłady, prelekcje w szkołach, aktywizacja i integracja rodzin poprzez imprezy, wycieczki, konkursy);
- 2) kształtowanie właściwych postaw społecznych (projekty i kampanie społeczne, spotkania z przedstawicielami służb publicznych, itp.);
- 3) wzrost kompetencji rodzicielskich (pedagogizacja rodziców, praca socjalna, asystent rodziny);
- 4) wspieranie rodziców i rodzin w procesie wychowania (troska o bazę istniejącą lokalową i jej dalszy rozwój – szkoły, przedszkola, place zabaw itp.; odpowiednie godziny pozalekcyjne) opieki i wychowania dzieci; specjalistyczne doradztwo; rozwój rodziców; wspieranie placówek i organizacji pozarządowych pracujących z dzieckiem i rodziną;



RAPORT O STANIE GMINY DZWOLA

- 5) wspomaganie rozwoju dzieci i młodzieży (diagnoza, pedagog, psycholog, pomoc materialna, zajęcia wyrównawcze, praca z uczniem zdolnym, zajęcia pozalekcyjne);
- 6) zagospodarowanie czasu wolnego (utrzymywanie i rozwój klubów sportowych, troska o bazę lokalową, turnieje, rozgrywki, wycieczki, wypoczynek letni i zimowy z dofinansowaniami, popularyzacja aktywnego trybu życia, itp.);
- 7) zagospodarowanie czasu wolnego społeczności lokalnej (wspieranie i prowadzenie kół zainteresowań; imprezy integrujące miejscowości oraz całą społeczność gminy; konkursy, wystawy, warsztaty, plenery);
- 8) troska o zdrowie i poprawa jego stanu wśród mieszkańców gminy (propagowanie zasad zdrowego trybu życia i aktywności fizycznej i społecznej; akcje profilaktyczne; troska o istniejącą infrastrukturę i bazę lokalową oraz jej możliwy rozwój);
- 9) promocja oraz ochrona lokalnego dziedzictwa kulturowego i historycznego (wspomaganie i promocja działalności lokalnej, regionalnej i historycznej; promocja lokalnych twórców, organizacji pozarządowych; wspomaganie działalności ludowej; konkursy o tematyce patriotycznej, lokalnej);
- 10) troska o bezpieczeństwo (ściśła współpraca z instytucjami – policja, straż pożarna, itp.; spotkania, wykłady, pogadanki o bezpieczeństwie; akcje pomocy sąsiedzkiej; projekty i kampanie społeczne);
- 11) przeciwdziałanie zjawiskom wykluczenia społecznego zagrażającym rodzinie oraz ich niwelowanie (integracja i reintegracja społeczna; edukacja społeczności lokalnej o zjawiskach niepożądanych; grupy wsparcia dla potrzebujących; wsparcie rzeczowe i finansowe rodzin potrzebujących; realizacja programów profilaktycznych, itp.; poradnictwo specjalistyczne, wyrównywanie szans edukacyjnych dzieci i młodzieży);
- 12) aktywizacja i integracja osób starszych i niepełnosprawnych (wspieranie działań; edukacja dzieci i młodzieży w tym odniesieniu; aktywizacja społeczności do działań pomocowych; integracja międzypokoleniowa; grupy samopomocowe; wspieranie organizacji pozarządowych w tym odniesieniu);
- 13) świadczenie pomocy osobom starszym i niepełnosprawnym (praca socjalna; pomoc rzeczowa i materialna; pomoc sąsiedzka; wolontariat);
- 14) współpraca międzyinstytucjonalna w aktywności zawodowej mieszkańców (współpraca z Powiatowym Urzędem Pracy, Wojewódzkim Urzędem Pracy oraz innymi w zakresie monitorowania zjawiska bezrobocia na terenie gminy, przeciwdziałanie mu oraz jego rozwiązywanie we wspólnej inicjatywie; współpraca z lokalnymi przedsiębiorcami oraz organizacjami pozarządowymi w tym odniesieniu; wspieranie różnych form zatrudnienia w tym także socjalnego i subsydiowanego (np. w ramach robót publicznych) oraz innych form aktywizacji zawodowej (np. prac społecznie użytecznych); współpraca w poradnictwie specjalistycznym);
- 15) wzrost kompetencji i wiedzy potrzebnej na rynku pracy (promowanie wiedzy u osób bezrobotnych; promocja aktywności zawodowej; poradnictwo społeczne i zawodowe; praca socjalna);
- 16) inicjowanie i pobudzanie lokalnych inicjatyw społecznych do zapobiegania i rozwiązywania problemów lokalnego rynku pracy;



RAPORT O STANIE GMINY DZWOLA

- 17) pomoc osobom bezrobotnym (pomoc rzeczowa i finansowa; praca socjalna; szkolenia specjalistyczne, kursy zawodowe);
- 18) profilaktyka uzależnień oraz zapobieganie ich skutkom;
- 19) zwiększenie świadomości społecznej i poziomu wiedzy na temat uzależnień (podnoszenie świadomości społecznej poprzez kampanie społeczne, plakaty, ulotki, programy; działania informacyjno – edukacyjne; udział w kampaniach społecznych; podnoszenie kwalifikacji pracowników z zakresu profilaktyki i przeciwdziałania uzależnieniom);
- 20) niesienie wsparcia osobom uzależnionym, a także ich rodzinom (obserwacja, diagnoza i analiza dostrzeganych zjawisk; inicjowanie działań na rzecz rozwiązywania problemów uzależnień; udzielanie osobom i rodzinom różnorodnej pomocy specjalistycznej, rzeczowej i finansowej; grupy wsparcia; wywiady środowiskowe; rozmowy profilaktyczno-motywacyjne; ścisła współpraca ze specjalistycznymi instytucjami pracującymi w obrębie uzależnień; kierowanie na specjalistyczne badania i stosowne leczenie; wnioskowanie do sądu o leczenie; kontrole sklepów; organizowanie wolnego czasu dzieciom i młodzieży oraz rozwijanie ich zainteresowań; niesienie specjalistycznej pomocy rodzinom; wsparcie rzeczowe i finansowe; praca socjalna; asystent rodziny);
- 21) profilaktyka i zmniejszenie zjawiska przemocy w rodzinie;
- 22) zwiększenie świadomości społecznej i poziomu wiedzy na temat zjawiska przemocy (rozpowszechnianie informacji nt. przemocy w rodzinie i ochrony ofiar przemocy – plakaty, ulotki, broszury; spotkania i dyskusje ze stosownymi instytucjami i służbami; wspomaganie, kształtowanie kompetencji i umiejętności społecznych i wychowawczych; udział w kampaniach społecznych; realizacja programów edukacyjnych);
- 23) zapewnienie kompleksowej pomocy osobom i rodzinom (stosowna pomoc osobom i rodzinom doświadczającym przemocy oraz stosującym przemoc, działania profilaktyczne i interwencyjne; organizacja oddziaływań terapeutycznych; szeroka współpraca międzyinstytucjonalna w tym odniesieniu; grupy wsparcia);
- 24) zintegrowanie środowisk i działań na rzecz ograniczania zjawiska przemocy w rodzinie (uświadamianie i aktywizacja społeczności lokalnej do czynnych działań i reagowaniu na zjawisko przemocy w rodzinie; organizowanie pomocy sąsiedzkiej i środowiskowej);
- 25) zwiększanie kompetencji zawodowych osób zajmujących się przeciwdziałaniem przemocy w rodzinie (współpraca międzyinstytucjonalna i umacnianie współpracy w przeciwdziałaniu przemocy; podnoszenie kwalifikacji zawodowych osób i grup realizujących zadania z zakresu przeciwdziałania przemocy);
- 26) przeciwdziałanie izolacji i wykluczeniu społecznemu;
- 27) podnoszenie świadomości społeczeństwa o potrzebach i problemach mieszkańców gminy (zebrania wiejskie, spotkania; udział w kampaniach; aktywizacja pomocy środowiska lokalnego, sąsiedzkiego);
- 28) integracja i aktywizacja społeczna mieszkańców gminy (imprezy integracyjne, sportowe, kulturalne; aktywizowanie społeczne i zawodowe osób i rodzin zagrożonych wykluczeniem społecznym; promowanie aktywności solidarnościowej, pomocowej);
- 29) pomoc osobom i rodzinom zagrożonym izolacją i wykluczeniem społecznym bądź już dotkniętych tymi zjawiskami (komplementarne wsparcie osób i rodzin);



RAPORT O STANIE GMINY DZWOLA

- 30) aktywizacja i integracja społeczności lokalnej (promowanie postaw aktywności życiowej oraz integracji społecznej mieszkańców; organizacja wspólnych spotkań, imprez; promowanie i rozwój działalności lokalnych stowarzyszeń i grup obywatelskich (Kluby, Stowarzyszenia, KGW, OSP, inne);
- 31) wspomaganie rozwoju aktywności społecznej (promowanie powstawania i rozwoju organizacji społecznych; organizowanie i wspieranie systemowe organizacji społecznych; pomoc w pozyskiwaniu środków finansowych; wspieranie tworzenia, rozwoju oraz działalności NGO).

4.11 Gminny Program Przeciwdziałania Przemocy w Rodzinie oraz Ochrony Ofiar Przemocy w Rodzinie w Gminie Dzwola na lata 2017-2021

Ustawa z dnia 29 lipca 2005 roku o przeciwdziałaniu przemocy w rodzinie w art. 6 ust. 1 nakłada na organy administracji rządowej i samorządowej zadania z zakresu przeciwdziałania przemocy w rodzinie, jako zadania własne oraz obowiązek stworzenia gminnego systemu przeciwdziałania przemocy w rodzinie, poprzez: opracowanie i realizację Gminnego Programu Przeciwdziałania Przemocy w Rodzinie oraz Ochrony Ofiar Przemocy w Rodzinie, tworzenie zespołów interdyscyplinarnych, prowadzenie poradnictwa i interwencji w zakresie przeciwdziałania przemocy w rodzinie, zapewnienie osobom dotkniętym przemocą w rodzinie miejsc w ośrodkach wsparcia.

Uchwałą Nr XIX/146/2017 Rada Gminy Dzwola w dnia 27 stycznia 2017 roku przyjęła Program przeciwdziałania przemocy w rodzinie oraz ochrony ofiar przemocy w rodzinie w Gminie Dzwola Program nastawiony jest w głównej mierze na działania profilaktyczne. W swoich założeniach ma priorytetowo za zadanie eliminować lub redukować czynniki ryzyka, zarazem wzmacniać czynniki chroniące. Służy również pomocy osobom potrzebującym, jako bezpośrednia, możliwie jak najbardziej pilna i komplementarna, zarazem holistyczna pomoc osobom doświadczającym przemocy w rodzinie, ze szczególnym uwrażliwieniem na przemoc stosowaną wobec dzieci bądź w odniesieniu do dzieci, jako świadków przemocy. Obejmuje także działania, które są bezpośrednio skierowane do osób podejrzanych o stosowanie przemocy w rodzinie, czy też stosujących przemoc. Cel ten można osiągnąć jedynie przez interdyscyplinarne działania służb i podmiotów realizujących zadania związane z przeciwdziałaniem przemocy i ochroną ofiar przemocy w rodzinie. Działania te mają przyczynić się do ograniczenia zjawiska przemocy i wzrostu poczucia bezpieczeństwa rodzin z terenu gminy Dzwola.

Realizacja celów programu w działaniach w 2018 roku.

Zadania do realizacji zawarte w programie to działania kierowane do mieszkańców Gminy Dzwola wpisują się poprzez:

- 1) upowszechnianie informacji na temat przemocy w rodzinie (informacje na stronie Gminy, ulotki – 2 , broszurki i plakaty – 14, informacje w kwartalniku Źródło – 3);
- 2) prowadzenie akcji informacyjnych na temat zjawiska przemocy w rodzinie oraz możliwości uzyskania pomocy ze strony instytucji gminnych lub innych obejmujących swym działaniem teren Gminy Dzwola (szkoły – prelekcje dla dzieci i nauczycieli prowadzone przez pracowników Poradni Psychologiczno – Pedagogicznej i prowadzone



RAPORT O STANIE GMINY DZWOLA

- przez policjanta nt. przemocy w rodzinie, pogadanki z dziećmi prowadzone przez wychowawców);
- 3) realizacja programów profilaktycznych w placówkach oświatowych oraz służby zdrowia na terenie naszej Gminy (konkursy profilaktyczne przeprowadzone w szkołach, dni profilaktyki zorganizowane w szkołach);
 - 4) realizacja szkoleń nastawionych na umiejętności wychowawcze rodziców (pogadanki z rodzicami organizowane podczas spotkań rodziców w szkołach);
 - 5) rozpoznanie i reagowanie na sytuacje, w których istnieje podejrzenie występowania przemocy domowej w środowiskach szkolnych i lokalnych – praca Gminnego Zespołu Interdyscyplinarnego ds. rozwiązywania problemów przemocy w rodzinie i ochrony ofiar przemocy w rodzinie (liczba spotkań Zespołu - 16 , liczba sporządzonych Niebieskich Kart – 15, praca Zespołu z rodzinami – 18 rodzin), rozmowy pedagogów szkolnych z dziećmi w szkołach;
 - 6) udzielanie pomocy i wsparcia osobom doznającym przemocy w rodzinie, ze szczególnym uwzględnieniem dzieci oraz osób starszych;
 - 7) wspieranie programów interwencyjnych, psychoedukacyjnych i innych dla dzieci, które są osobami doznającymi przemocy lub świadkami przemocy, których organizatorem były instytucje z terenu Powiatu Janowskiego;
 - 8) wspieranie działań osłonowych przez pracowników Ośrodka Pomocy Społecznej w Dzwoli celu zapewnienia bezpieczeństwa socjalnego ofiarom przemocy domowej.

4.12 Gminny Program Wspierania Rodziny na lata 2016 – 2019

Zgodnie z uchwałą Nr XIV/110/2016 Rady Gminy Dzwola z dnia 24 czerwca 2016 r. Gminny Program Wspierania Rodziny na lata 2016 – 2019 wskazuje, że Gmina realizuje zadania z zakresu wspierania rodziny oraz potrzeby w tym zakresie. W ramach działań organizacyjnych zadanie to zostało przekazane celem realizacji do Ośrodka Pomocy Społecznej w Dzwoli. Ośrodek Pomocy Społecznej w Dzwoli realizuje zadania wymienione w ustawie z dnia 9 czerwca 2011 roku o wspieraniu rodziny i pieczy zastępczej (t.j. Dz.U z 2018 r. poz. 998, z późn. zm.), która została uchwalona „dla dobra dzieci, które potrzebują szczególnej ochrony i pomocy ze strony dorosłych, środowiska rodzinnego, atmosfery szczęścia, miłości i zrozumienia, w trosce o ich harmonijny rozwój i przyszłą samodzielność życiową, dla zapewnienia ochrony przysługujących im praw i wolności, dla dobra rodziny, która jest podstawową komórką społeczeństwa oraz naturalnym środowiskiem rozwoju i dobra wszystkich jej członków, a w szczególności dla dzieci, w przekonaniu, że skuteczna pomoc dla rodziny przeżywającej trudności w opiece i wychowaniu dzieci oraz skuteczna ochrona dzieci i pomoc dla nich może być osiągnięta poprzez współpracę wszystkich osób, instytucji i organizacji pracujących z dziećmi i rodzicami (preambuła ustawy)”.

W związku z powyższą ustawą nałóżono na gminy szereg zadań mających na celu rozwój działań na rzecz rodziny poprzez wzmocnienie jej roli i funkcji oraz zapobieganie powstawaniu sytuacji kryzysowych, a także przeciwdziałanie marginalizacji i degradacji społecznej. Ta wieloaspektowa praca z rodziną naturalną ma służyć ochronie odpowiedniego



RAPORT O STANIE GMINY DZWOLA

poziomu życia oraz ograniczyć umieszczanie dzieci w rodzinach zastępczych lub w placówkach opiekuńczo-wychowawczych. Stworzenie systemu wspierania rodzin mających trudności w wypełnianiu funkcji opiekuńczo - wychowawczych związanych z wychowaniem, opieką oraz skuteczną ochroną dzieci, a także działania profilaktyczne w środowisku lokalnym w zakresie promowania społecznie pożądanego modelu rodziny i prawidłowego funkcjonowania rodziny. Tworzenie warunków, które pozwolą na realizowanie wspólnej polityki na rzecz wspierania i wzmacniania rodziny.

Działania w ramach Gminnego Programu Wspierania Rodziny.

W 2018 r. działania będące realizacją Gminnego programu wspierania rodziny to: prowadzenie systematycznej pracy socjalnej przez pracowników socjalnych Ośrodka Pomocy Społecznej mającą na celu pomoc osobom i rodzinom we wzmacnianiu lub odzyskaniu zdolności do funkcjonowania w społeczeństwie poprzez pełnienie odpowiednich ról społecznych oraz tworzenie warunków sprzyjających temu celowi przeprowadzono pracę socjalną w 186 rodzinach z dziećmi. Zapewniono pomoc materialną i rzeczową rodzinom znajdującym się w trudnej sytuacji materialno-bytowej, w tym objęto dożywianiem wszystkie dzieci, które tego wymagały. Ogółem w 2018 r. objętych dożywianiem zostało 232 dzieci ze 127 rodzin. Z zasiłków okresowych skorzystało 39 rodzin z dziećmi, natomiast z zasiłków celowych 17 rodzin.

Wsparciem w postaci pomocy materialnej dla uczniów zamieszkałych na terenie Gminy Dzwola w okresie styczeń – czerwiec 2018 r. objętych zostało 157 dzieci, a w okresie wrzesień – grudzień 2018 r. – 145 dzieci. Wydatkowano także środki na 1 zasiłek losowy.

Współpracowano z Powiatowym Centrum Pomocy Rodzinie w Janowie Lubelskim w organizacji wypoczynku letniego dla dzieci z rodzin znajdujących się w trudnej sytuacji materialno-bytowej, dysfunkcyjnych, wieloprotblemowych. Ogółem z tej formy wypoczynku w 2018 roku skorzystało 5 dzieci z 5 rodzin.

Współpracowano także ze Stowarzyszeniem Wspierania Inicjatyw Oświatowo-Wychowawczych im. Teresy Kras w Lublinie oraz z UKS „Dystans” Niedźwiada w celu organizacji wypoczynku dla dzieci, których rodzice ubezpieczeni są w KRUS. W 2018 roku nie udało się zachęcić do udziału dzieci z terenu naszej Gminy do tej formy wypoczynku w okresie zimowym a także w okresie wakacyjnym.

Wsparto asystenturą 7 rodzin zagrożonych kryzysem, przeżywających trudności w wypełnianiu funkcji opiekuńczo-wychowawczych. W ramach tych działań Ośrodek Pomocy Społecznej w Dzwoli zatrudnił asystenta rodziny, który na wniosek pracowników socjalnych prowadził pracę z tymi rodzinami. Asystent opracował i realizował plany pracy z rodziną we współpracy z członkami rodziny i w konsultacji z pracownikiem socjalnym. Współpracował również, w przypadku 4 dzieci umieszczonych w pieczy zastępczej, z koordynatorem pieczy zastępczej, jak również z innymi podmiotami i osobami specjalizującymi się w działaniach na rzecz dziecka i rodziny. Wydatki na wynagrodzenie asystenta pochodziły z różnych źródeł i stanowiły łączną kwotę 13 888,47 zł w tym – 9 986,55 zł środki własne.

Pozyskano środki na zadania związane z realizacją gminnego programu wspierania rodziny. Gmina Dzwola w 2018 r. pozyskała środki na realizację powyższego zadania



RAPORT O STANIE GMINY DZWOLA

w ramach „Programu asystent rodziny i koordynator pieczy zastępczej na rok 2018” w kwocie 5 580,00 zł z czego wykorzystano 3 901,92 zł.

Stałe podnoszono kwalifikacje i kompetencje pracowników Ośrodka poprzez uczestniczenie w szkoleniach, prelekcjach, konferencjach z zakresu problematyki rodzinnej.

Prowadzono monitoring sytuacji dziecka w rodzinie zagrożonej kryzysem oraz ściśle współpracowano z instytucjami i organizacjami społecznymi działającymi na rzecz dziecka i rodziny, mające na celu zapobieganie powstawaniu sytuacji kryzysowych środowisk rodzinnych przeżywających trudności w wypełnianiu swoich funkcji. Pracownicy socjalni monitorowali sytuację dzieci w rodzinach zagrożonych kryzysem oraz podejmowali działania w celu zapobiegania sytuacjom kryzysowym.

W 2018 roku Gminny Zespół Interdyscyplinarny ds. Przeciwdziałania Przemocy i Ochrony Ofiar Przemocy w Rodzinie pracował z 18 rodzinami, gdzie były sporządzone „Niebieskie Karty” w związku z przemocą w rodzinie, w tym 11 kart dotyczyło rodzin z dziećmi.

Współfinansowano pobyt 4 dzieci w pieczy zastępczej. Mimo wszechstronnych działań na rzecz dzieci i rodziny, jak również szeroko prowadzonej pracy socjalnej w 2018 r. z terenu Gminy Dzwola w formach pieczy zastępczej nadal przebywa czworo dzieci. W 2018 roku koszt pobytu w pieczy ww. dzieci zamknął się w wysokości 30 388,85 zł.

Działano w kierunku podniesienia świadomości w zakresie możliwości uzyskania pomocy dla rodziców przeżywających trudności w wypełnianiu funkcji opiekuńczo-wychowawczych poprzez możliwość wsparcia ze strony specjalistycznych instytucji.

W dalszym ciągu w realizację Programu zaangażowano wiele podmiotów, które poprzez swoją pracę z dzieckiem, rodziną oraz środowiskiem lokalnym, tworzą lokalny system opieki nad dzieckiem i rodziną: Urząd Gminy Dzwola, Ośrodek Pomocy Społecznej w Dzwoli, Powiatowe Centrum Pomocy Społecznej w Janowie Lubelskim, Poradnia Psychologiczno-Pedagogiczna w Janowie Lubelskim, Gminna Komisja Rozwiązywania Problemów Alkoholowych i Przeciwdziałania Narkomanii w Dzwoli, Powiatowy Urząd Pracy w Janowie Lubelskim, Komenda Powiatowa Policji w Janowie Lubelskim, Sąd Rejonowy w Janowie Lubelskim, w tym Zespół Kuratorskiej Służby Sądowej, Poradnia Leczenia Uzależnień w Janowie Lubelskim, kuratorzy zawodowi i społeczni, placówki oświatowe, placówki wsparcia dziennego, organizacje pozarządowe, zakłady opieki zdrowotnej.

Bardzo owocnym i zarazem skutecznym działaniem wpisującym się w realizację zadań tegoż programu jest bardzo duże bezpośrednie zaangażowanie podmiotów realizujących Gminny Program Wspierania Rodziny tj. szkół z terenu naszej Gminy, Klubu Seniora w Kocudzy, Koła gospodyń Wiejskich w Kocudzy Drugiej, Stowarzyszenia Miłośników Ziemi Dzwolskiej, Roztoczańskiego Stowarzyszenia Miłośników Folkloru w Kocudzy Trzeciej, Gminnej Biblioteki Publicznej i Ośrodka Kultury w Kocudzy Drugiej oraz Ośrodka Pomocy Społecznej w Dzwoli. Podmioty te co roku przedstawiają Wójtowi Gminy Dzwola i Kierownikowi Ośrodka Pomocy Społecznej swoje merytoryczne sprawozdania i harmonogramy z realizacji celów zawartych w programie. Są one istotnym dokumentem przy sporządzaniu niniejszego sprawozdania i potwierdzają należyłą realizację celów oraz wytycznych zawartych w programie.



RAPORT O STANIE GMINY DZWOLA

Dodatkowym działaniem wpisującym się w realizację programu wspierania rodziny a zarazem małym początkiem do rozszerzenia różnorodności działalności była praca wolontariusza z rodziną, potrzebującą wsparcia. Wolontariusz pracuje w rodzinie z terenu naszej Gminy. Działania te mają na celu podniesienie poziomu samopoczucia psychicznego, uzyskania poczucia bezpieczeństwa, a także uzyskania wzmocnienia w relacjach rodzinnych przez członków rodziny.

W wyniku prowadzonych działań zauważa się poprawę funkcjonowania społecznego dzieci, młodzieży i rodzin ze środowisk zagrożonych wykluczeniem społecznym. Dzięki stworzeniu skutecznego systemu wsparcia dla rodzin i dzieci zauważa się polepszenie sytuacji rodzinnej oraz bytowej, zwiększenie wrażliwości społecznej wobec sytuacji dziecka w rodzinie. Monitoring tego programu pozwala na bardziej wnikliwsze rozeznanie w sytuacjach związanych z funkcjonowaniem rodzin na terenie naszej Gminy.

4.13 Program osłonowy Gminy Dzwola w zakresie dożywiania „Dożywianie dzieci i młodzieży na lata 2018-2020”

Program osłonowy został przyjęty uchwałą Nr XXXIII/255/2018 Rady Gminy Dzwola z dnia 11 października 2018 roku. Podstawę prawną dla wdrożenia programu stanowią art. 17 ust. 2 pkt 4 oraz art. 110 ust. 10 ustawy z dnia 12 marca 2004 r. o pomocy społecznej (t.j. Dz. U. z 2018 r. poz. 1508, z późn. zm.). Program jest utworzony i przyjęty przez Radę Gminy Dzwola w oparciu o uchwałę Nr 221 Rady Ministrów z dnia 10 grudnia 2013 r. w sprawie ustanowienia wieloletniego programu wspierania finansowego gmin w zakresie dożywiania "Pomoc państwa w zakresie dożywiania" na lata 2014-2020 (t.j.: M.P. z 2015 r. poz. 821, z późn. zm.). Głównym celem programu osłonowego jest ograniczenie zjawiska niedożywienia dzieci i młodzieży z rodzin o niskich dochodach lub znajdujących się w trudnej sytuacji ze szczególnym uwzględnieniem uczniów. Program jest elementem polityki społecznej gminy w zakresie: poprawy poziomu życia rodzin o niskich dochodach, kształtowania właściwych nawyków żywieniowych. Niniejszy program osłonowy ma rozszerzyć działania Ośrodka Pomocy Społecznej w Dzwoli na rzecz rodzin, w zakresie realizacji zadań obowiązkowych gminy, o których mowa w art. 48 ustawy o pomocy społecznej, które potrzebują wsparcia a to przyczyni się do poprawy poziomu ich życia.

Z uwagi na podjętą uchwałę w miesiącu październiku 2018 roku nie było dzieci spełniających kryterium w ramach tego programu wobec czego nie została udzielona pomoc żadnemu dziecku z terenu Naszej Gminy. Program ten jest zabezpieczeniem na przyszłość, by Gmina miała możliwość wsparcia dzieci w zakresie dożywiania i mogła wspierać je możliwie w jak najszerszym czasie, gdy one tego potrzebują.



RAPORT O STANIE GMINY DZWOLA

V. Realizacja uchwał Rady Gminy Dzwola

Zgodnie z art. 30 ust. 1 ustawy z dnia 8 marca 1990 roku o samorządzie gminnym, Wójt jest organem wykonawczym Gminy i do jego zadań należy m.in. wykonywanie Uchwał Rady Gminy. Realizując obowiązki nałożone przepisami ustawy samorządowej, Wójt przy pomocy Urzędu Gminy Dzwola, Ośrodka Pomocy Społecznej w Dzwoli oraz jednostek oświatowych wykonał uchwały podjęte przez Radę Gminy Dzwola w 2018 r. w sposób określony w uchwałach Rady.

W 2018 roku Rada Gminy Dzwola obradowała podczas dziewięciu sesji (od nr XXVIII do nr XXXIII - kadencja VII oraz I-III kadencja VIII), na których zostało podjętych **87** uchwał, z tego 49 to Uchwały stanowiące akty prawa miejscowego.

Wśród podjętych przez Radę uchwał większość dotyczyła spraw z zakresu:

- 1) budżetu gminy, mienia, podatków, finansów i inwestycji – 22 uchwały;
- 2) Wieloletniej Prognozie Finansowej Gminy Dzwola na lata 2018 – 2021 – 5 uchwał;
- 3) udzielenia pomocy finansowej Powiatowi Janowskiemu – 6 uchwał;
- 4) gospodarki odpadami – 5 uchwał;
- 5) Programów, polityk, obowiązujących zasad – 12 uchwał;
- 6) zadań wynikających z kodeksu wyborczego – 2 uchwały;
- 7) nadania insygnia Gminie – 2 uchwały;
- 8) zadań oświatowych – 3 uchwały;
- 9) zadań pomocy społecznej – 2 uchwały;
- 10) ustalania i zmian statutów – 14 uchwał;
- 11) organizacji pracy rady – 14 uchwał.

Podjęte przez Radę Gminy Dzwola uchwały, Wójt zgodnie z zapisami ustawy o samorządzie gminnym przekazał w nieprzekraczalnym terminie 7 dni do organów nadzoru: w zakresie zgodności z prawem – Wojewoda Lubelski, natomiast w zakresie spraw finansowych – Regionalna Izba Obrachunkowa w Lublinie.

Zgodnie z art. 7 ust. 1 pkt 1 ustawy o dostępie do informacji publicznej, wszystkie uchwały opublikowane zostały w Biuletynie Informacji Publicznej Urzędu Gminy Dzwola, zaś uchwały stanowiące akty prawa miejscowego zostały przekazane również do Dziennika Urzędowego Województwa Lubelskiego i opublikowane. Prawo miejscowe zostało zamieszczone w zbiorze Aktów Prawa Miejscowego i opublikowane w Biuletynie Informacji Publicznej Urzędu Gminy Dzwola.



RAPORT O STANIE GMINY DZWOLA

Szczegółowy sposób wykonania uchwał Rady Gminy Dzwola zawiera poniższa tabela.

L.p.	Numer uchwały Data podjęcia	Tytuł Uchwały	Sposób wykonania uchwały
1.	XXVIII/199/2018 29.01.2018 r.	w sprawie poręczenia przez Gminę Dzwola zobowiązania z tytułu zobowiązań bankowych zaciągniętego przez Stowarzyszenie Lokalna Grupa Działania „Leśny Krąg” z siedzibą w Janowie Lubelskim	Uchwała została wykonana. Podpisano poręczenie na kwotę 70 000,00 zł. Harmonogram spłat przypada na lata 2019-2022.
2.	XXVIII/200/2018 29.01.2018 r.	w sprawie Wieloletniej Prognozie Finansowej Gminy Dzwola na lata 2018 – 2021.	Uchwała została wykonana. Przyjęto do realizacji zadanie wieloletnie na lata 2018-2021r.
3.	XXVIII/201/2018 29.01.2018 r.	w sprawie uchwalenia budżetu Gminy Dzwola na rok 2018	Uchwała została wykonana. Przyjęto do realizacji budżet gminy Dzwola na 2018 rok.
4.	XXVIII/202/2018 29.01.2018 r.	w sprawie uchwały zmieniającej uchwałę w sprawie wyboru metody ustalenia opłaty za gospodarowanie odpadami komunalnymi oraz ustalenia stawki tej opłaty	Uchwała została wykonana. Zmienione stawki obowiązują od 01.04.2018 r.
5.	XXVIII/203/2018 29.01.2018 r.	w sprawie określenia szczegółowego sposobu i zakresu świadczenia usług w zakresie odbierania odpadów komunalnych od właścicieli nieruchomości i zagospodarowania tych odpadów, w zamian za uiszczoną przez właściciela opłatę oraz sposobu świadczenia usług przez Punkt Selektywnego Zbierania Odpadów Komunalnych (PSZOK)	Uchwała została wykonana. Określony w uchwale zakres świadczonych usług oraz Regulamin PSZOK obowiązuje od 27.02.2018 r.



RAPORT O STANIE GMINY DZWOLA

6.	XXVIII/204/2018 29.01.2018 r.	w sprawie określenia innego sposobu udokumentowania wykonania obowiązków w zakresie pozbywania się zebranych na terenie nieruchomości odpadów komunalnych oraz nieczystości ciekłych	Uchwała została wykonana. Określony w uchwale sposób wykonywania obowiązku, obowiązuje od 27.02.2018 r.
7.	XXVIII/205/2018 29.01.2018	w sprawie wyrażenia zgody na sprzedaż nieruchomości	Uchwała nie została wykonana.
8.	XXVIII/206/2018 29.01.2018 r.	w sprawie uchwalenia Gminnego Programu Profilaktyki i Rozwiązywania Problemów Alkoholowych oraz Przeciwdziałania Narkomanii na rok 2018	Uchwała została wykonana. Program został zrealizowany.
9.	XXIX/207/2018 19.03.2018 r.	w sprawie zmian w Wieloletniej Prognozie Finansowej Gminy Dzwola na lata 2018 – 2021	Uchwała została wykonana. Uaktualniono budżet na 2018 rok.
10.	XXIX/208/2018 19.03.2018 r.	w sprawie zmian w Budżecie Gminy Dzwola na rok 2018	Uchwała została wykonana.
11.	XXIX/209/2018 19.03.2018 r.	w sprawie deklaracji przystąpienia do złożenia wniosku do Wojewody Lubelskiego w ramach Programu Przebudowy Dróg Lokalnych w roku 2018 z realizacją na rok 2019	Uchwała w trakcie realizacji. Przedmiotem uchwały jest wspólna realizacja w roku 2019 zadań polegających na przebudowie dróg powiatowych znajdujących się na terenie gminy Dzwola.
12.	XXIX/210/2018 19.03.2018 r.	w sprawie podziału Gminy Dzwola na okręgi wyborcze oraz ustalenie ich granic, numerów i liczby radnych wybieranych w każdym okręgu wyborczym.	Uchwała została wykonana. Dokonany podział na okręgi wyborcze obowiązuje od 09.05.2018 r.
13.	XXIX/211/2018 19.03.2018 r.	w sprawie podziału Gminy Dzwola na stałe obwody głosowania oraz ustalenie ich numerów, granic i siedzib obwodowych komisji wyborczych.	Uchwała została wykonana. Dokonany podział na obwody głosowania obowiązuje od 09.05.2018 r.



RAPORT O STANIE GMINY DZWOLA

14.	XXIX/212/2018 19.03.2018 r.	w sprawie ustanowienia herbu, flagi, flagi stolikowej, banneru, sztandaru i pieczęci Gminy Dzwola oraz zasad ich stosowania	Uchwała została wykonana. Ustanowiony herb i inne insygnia są używane od 25.04.2018 r.
15.	XXIX/213/2018 19.03.2018 r.	w sprawie określenia opłaty za korzystanie z wychowania przedszkolnego w publicznych przedszkolach oraz oddziałach przedszkolnych w publicznych szkołach podstawowych prowadzonych przez Gminę Dzwola	Uchwała została wykonana. Ustalone opłaty obowiązują od 24.04.2018 r.
16.	XXIX/214/2018 19.03.2018 r.	w sprawie zasad udzielania i rozmiaru zniżek tygodniowego obowiązkowego wymiaru godzin zajęć dla kadry kierowniczej w szkołach i zespołach szkół prowadzonych przez Gminę Dzwola	Uchwała została wykonana. Ustalony wymiar zniżek godzin jest stosowany w szkołach od 01.09.2018 r.
17.	XXIX/215/2018 19.03.2018 r.	w sprawie ustalenia tygodniowego obowiązkowego wymiaru godzin zajęć niektórych nauczycieli, obowiązującego w przedszkolach, szkołach i zespołach szkół prowadzonych przez Gminę Dzwola	Uchwała została wykonana. Ustalony wymiar godzin jest stosowany w szkołach od 01.09.2018 r.
18.	XXIX/216/2018 19.03.2018 r.	w sprawie wzoru deklaracji o wysokości opłaty za gospodarowanie odpadami komunalnymi składanej przez właścicieli nieruchomości	Uchwała została wykonana. Deklaracja jest stosowana od 25.04.2018 r.
19.	XXIX/217/2018 19.03.2018 r.	w sprawie przyjęcia programu opieki nad zwierzętami bezdomnymi oraz zapobiegania bezdomności zwierząt na terenie Gminy Dzwola na rok 2018	Uchwała została wykonana. Program został zrealizowany.
20.	XXX/218/2018 02.05.2018 r.	w sprawie ustanowienia Odznaki Honorowej Gminy Dzwola oraz zasad i trybu nadawania i noszenia	Uchwała została wykonana. Obowiązuje od 20.06.2018 r.



RAPORT O STANIE GMINY DZWOLA

21.	XXX/219/2018 02.05.2018 r.	w sprawie ustalenia maksymalnej liczby zezwoleń na sprzedaż napojów alkoholowych na terenie gminy Dzwola	Uchwała obowiązuje od 13.06.2018 r. jest stosowana w procedurze wydawania zezwoleń.
22.	XXX/220/2018 02.05.2018 r.	w sprawie ustalenia zasad usytuowania na terenie Gminy Dzwola miejsc sprzedaży i podawania napojów alkoholowych	Uchwała obowiązuje od 13.06.2018 r. jest stosowana w procedurze wydawania zezwoleń.
23.	XXX/221/2018 02.05.2018 r.	w sprawie odstępstwa od zakazu spożywania napojów alkoholowych w miejscach publicznych na terenie Gminy Dzwola	Uchwała obowiązuje od 13.06.2018 r. jest stosowana w procedurze wydawania zezwoleń.
24.	XXX/222/2018 02.05.2018 r.	w sprawie rozpoznania skargi na działalność Wójta Gminy Dzwola	Uchwała została wykonana. Uchwała została przekazana wnoszącemu skargę.
25.	XXX/223/2018 02.05.2018 r.	w sprawie udzielenia pomocy finansowej Powiatowi Janowskiemu na zadanie „Przebudowę drogi powiatowej nr 2810L Krzemień-Chrzanów-Goraj w miejscowości Krzemień Pierwszy w lokalizacji od km 0+041 do km 0+141 długości 0,1 km”	Uchwała została wykonana. Podpisano umowę z Powiatem Janowskim na wspólną realizację w/w zadania.
26.	XXX/224/2018 02.05.2018 r.	w sprawie udzielenia pomocy finansowej Powiatowi Janowskiemu na zadanie pn: „Przebudowa drogi powiatowej nr 2823L Krzemień Drugi-Flisy w lokalizacji od km 2+158 do km 4+172 (dojazd do mostu)”	Uchwała została wykonana. Podpisano umowę z Powiatem Janowskim na wspólną realizację w/w zadania.
27.	XXX/225/2018 02.05.2018 r.	w sprawie zmian w Budżecie Gminy Dzwola na rok 2018	Uchwała została wykonana.
28.	XXXI/226/2018 20.06.2018 r.	w sprawie rozpatrzenia i zatwierdzenia sprawozdania finansowego wraz ze sprawozdaniem rocznym Wójta z wykonania budżetu gminy Dzwola za 2017 r.	Uchwała została wykonana. Zatwierdzono sprawozdania finansowe oraz sprawozdania z wykonania budżetu gminy Dzwola za 2017 rok.



RAPORT O STANIE GMINY DZWOLA

29.	XXXI/227/2018 20.06.2018 r.	w sprawie absolutorium dla Wójta Gminy Dzwola z tytułu wykonania budżetu za 2017 rok.	Nie udzielono absolutorium Wójtowi Gminy Dzwola z tytułu wykonania budżetu gminy Dzwola za 2017 rok.
30.	XXXI/228/2018 20.06.2018 r.	w sprawie przyjęcie projektu regulaminu dostarczania wody i odprowadzania ścieków na terenie gminy Dzwola w celu przekazania go do zaopiniowania organowi regulacyjnemu.	Uchwała została wykonana. Regulamin jest stosowany.
31.	XXXI/229/2018 20.06.2018 r.	w sprawie udzielenia pomocy finansowej Powiatowi Janowskiemu na zadanie pn: „Przebudowa mostu nad rzeką Branew w miejscowości Krzemień w ciągu drogi powiatowej nr 2823L Krzemień Drugi – Flisy”	Uchwała została wykonana. Udzielono pomocy finansowej Powiatowi Janowskiemu na w/w zadanie w kwocie 513 150,00 zł.
32.	XXXI/230/2018 20.06.2018 r.	w sprawie zmian w Wieloletniej Prognozie Finansowej Gminy Dzwola na lata 2018 – 2021 r.	Uchwała została wykonana. Wprowadzono nowe przedsięwzięcia w ramach wydatków bieżących na lata 2018-2019.
33.	XXXI/231/2018 20.06.2018 r.	w sprawie zmian w Budżecie Gminy Dzwola na rok 2018.	Uchwała została wykonana.
34.	XXXII/232/2018 25.09.2018 r.	podjęcie uchwały zmieniającej uchwałę Nr IV/18/2011 Rady Gminy Dzwola z dnia 11 marca 2011 r. w sprawie zasad i trybu udzielania dotacji dla mieszkańców Gminy Dzwola ze środków budżetu Gminy Dzwola na budowę przydomowych oczyszczalni ścieków.	Uchwała została wykonana. Dotacje są udzielane również osobom dysponującym nieruchomością.
35.	XXXII/233/2018 25.09.2018 r.	w sprawie zmian w Wieloletniej Prognozie Finansowej Gminy Dzwola na lata 2018 – 2021 r.	Uchwała została wykonana. Wprowadzono do realizacji nowe przedsięwzięcie w ramach wydatków inwestycyjnych 2019 r.



RAPORT O STANIE GMINY DZWOLA

36.	XXXII/234/2018 25.09.2018 r.	w sprawie zmian w budżecie Gminy Dzwola na rok 2018	Uchwała została wykonana.
37.	XXXIII/235/2018 11.10.2018 r.	w sprawie określenia przystanków komunikacyjnych na terenie Gminy Dzwola oraz warunków i zasad korzystania z tych przystanków	Uchwała została wykonana. Przewoźnicy korzystają z przystanków zgodnie z regulaminem.
38.	XXXIII/236/2018 11.10.2018 r.	w sprawie uchwalenia Statutu Gminy Dzwola	Uchwała została wykonana. Zadania samorządu Gminnego są realizowane zgodnie z postanowieniami statutu.
39.	XXXIII/237/2018 11.10.2018 r.	w sprawie zmiany Statutu Sołectwa Branew	Uchwała została wykonana. Wybory sołtysów zostały przeprowadzone na kadencję 5 lat
40.	XXXIII/238/2018 11.10.2018 r.	w sprawie zmiany Statutu Sołectwa Branewka	Uchwała została wykonana. Wybory sołtysów zostały przeprowadzone na kadencję 5 lat
41.	XXXIII/239/2018 11.10.2018 r.	w sprawie zmiany Statutu Sołectwa Branewka-Kolonia	Uchwała została wykonana. Wybory sołtysów zostały przeprowadzone na kadencję 5 lat
42.	XXXIII/240/2018 11.10.2018 r.	w sprawie zmiany Statutu Sołectwa Dzwola	Uchwała została wykonana. Wybory sołtysów zostały przeprowadzone na kadencję 5 lat
43.	XXXIII/241/2018 11.10.2018 r.	w sprawie zmiany Statutu Sołectwa Flisy	Uchwała została wykonana. Wybory sołtysów zostały przeprowadzone na kadencję 5 lat
44.	XXXIII/242/2018 11.10.2018 r.	w sprawie zmiany Statutu Sołectwa Kapronie	Uchwała została wykonana. Wybory sołtysów zostały przeprowadzone na kadencję 5 lat
45.	XXXIII/243/2018 11.10.2018 r.	w sprawie zmiany Statutu Sołectwa Kocudza Druga	Uchwała została wykonana. Wybory sołtysów zostały przeprowadzone na kadencję 5 lat
46.	XXXIII/244/2018 11.10.2018 r.	w sprawie zmiany Statutu Sołectwa Kocudza Górna	Uchwała została wykonana. Wybory sołtysów zostały przeprowadzone na kadencję 5 lat
47.	XXXIII/245/2018 11.10.2018 r.	w sprawie zmiany Statutu Sołectwa Kocudza Pierwsza	Uchwała została wykonana. Wybory sołtysów zostały przeprowadzone na kadencję 5 lat



RAPORT O STANIE GMINY DZWOLA

48.	XXXIII/246/2018 11.10.2018 r.	w sprawie zmiany Statutu Sołectwa Kocudza Trzecia	Uchwała została wykonana. Wybory sołtysów zostały przeprowadzone na kadencję 5 lat
49.	XXXIII/247/2018 11.10.2018 r.	w sprawie zmiany Statutu Sołectwa Konstantów	Uchwała została wykonana. Wybory sołtysów zostały przeprowadzone na kadencję 5 lat
50.	XXXIII/248/2018 11.10.2018 r.	w sprawie zmiany Statutu Sołectwa Krzemień Drugi	Uchwała została wykonana. Wybory sołtysów zostały przeprowadzone na kadencję 5 lat
51.	XXXIII/249/2018 11.10.2018 r.	w sprawie zmiany Statutu Sołectwa Krzemień Pierwszy	Uchwała została wykonana. Wybory sołtysów zostały przeprowadzone na kadencję 5 lat
52.	XXXIII/250/2018 11.10.2018 r.	w sprawie zmiany Statutu Sołectwa Władysławów	Uchwała została wykonana. Wybory sołtysów zostały przeprowadzone na kadencję 5 lat
53.	XXXIII/251/2018 11.10.2018 r.	w sprawie zmiany Statutu Sołectwa Zdzisławice	Uchwała została wykonana. Wybory sołtysów zostały przeprowadzone na kadencję 5 lat
54.	XXXIII/252/2018 11.10.2018 r.	w sprawie zmiany Statutu Sołectwa Zofianka-Dolna	Uchwała została wykonana. Wybory sołtysów zostały przeprowadzone na kadencję 5 lat
55.	XXXIII/253/2018 11.10.2018 r.	w sprawie szczegółowych zasad wnoszenia inicjatyw obywatelskich, zasad tworzenia komitetów inicjatyw uchwałodawczych, zasad promocji obywatelskich inicjatyw uchwałodawczych oraz formalnych wymogów, jakim muszą odpowiadać składane projekty	Uchwała została wykonana.
56.	XXXIII/254/2018 11.10.2018 r.	w sprawie szczegółowych warunków przyznawania i odpłatności za usługi opiekuńcze i specjalistyczne usługi opiekuńcze, z wyłączeniem specjalistycznych usług opiekuńczych dla osób z zaburzeniami psychicznymi oraz szczegółowych warunków częściowego lub całkowitego zwolnienia od opłat, jak również trybu ich pobierania	Uchwała została wykonana.



RAPORT O STANIE GMINY DZWOLA

57.	XXXIII/255/2018 11.10.2018 r.	w sprawie ustanowienia wieloletniego programu osłonowego Gminy Dzwola w zakresie dożywiania "Dożywianie dzieci i młodzieży na lata 2018-2020.	Uchwała jest wykonana. Program jest realizowany.
58.	XXXIII/256/2018 11.10.2018 r.	w sprawie: zmiany Uchwały Nr XXX/223/2018 Rady Gminy Dzwola z dnia 2.05.2018r. o udzieleniu pomocy finansowej Powiatowi Janowskiemu na zadanie pn: „Przebudowa drogi powiatowej nr 2810L Krzemień–Chrzanów-Goraj w miejscowości Krzemień Pierwszy w lokalizacji od km 0+041 do km 0+141 długości 0,1 km”	Uchwała została wykonana. Udzielono pomocy finansowej Powiatowi Janowskiemu na w/w zadanie w kwocie 17 253,02 zł.
59.	XXXIII/257/2018 11.10.2018 r.	w sprawie w sprawie: zmiany Uchwały Nr XXX/224/2018 Rady Gminy Dzwola z dnia 2.05.2018r. o udzieleniu pomocy finansowej Powiatowi Janowskiemu na zadanie pn: „Przebudowa drogi powiatowej nr 2823L Krzemień Drugi – Flisy w lokalizacji od km 2+158 do km 4+172 (dojazd do mostu)”	Uchwała została wykonana. Udzielono pomocy finansowej Powiatowi Janowskiemu na w/w zadanie w kwocie 675 801,30 zł.
60.	XXXIII/258/2018 11.10.2018 r.	w sprawie zmian w budżecie na 2018 rok	Uchwała została wykonana.
61.	I/1/2018 20.11.2018 r.	w sprawie: stwierdzenia wyboru Przewodniczącego Rady Gminy Dzwola	Uchwała została wykonana.
62.	I/2/2018 20.11.2018 r.	w sprawie: stwierdzenia wyboru Wiceprzewodniczącego Rady Gminy Dzwola	Uchwała została wykonana.
63.	I/3/2018 20.11.2018 r.	w sprawie: stwierdzenia wyboru Wiceprzewodniczącego Rady Gminy Dzwola	Uchwała została wykonana.



RAPORT O STANIE GMINY DZWOLA

64.	II/4/2018 30.11.2018 r.	w sprawie powołania Komisji Rewizyjnej	Uchwała została wykonana.
65.	II/5/2018 30.11.2018 r.	w sprawie powołania Komisji Skarg, Wniosków i Petycji	Uchwała została wykonana.
66.	II/6/2018 30.11.2018 r.	Komisji Budżetowej	Uchwała została wykonana.
67.	II/7/2018 30.11.2018 r.	Komisji Oświaty, Kultury i Sportu	Uchwała została wykonana.
68.	II/8/2018 30.11.2018 r.	Komisji Inwentaryzacyjnej	Uchwała została wykonana.
69.	II/9/2018 30.11.2018 r.	Komisji Rolnictwa, Infrastruktury i Rozwoju	Uchwała została wykonana.
70.	II/10/2018 30.11.2018 r.	w sprawie ustalenia wynagrodzenia dla Wójta Gminy Dzwola	Uchwała jest wykonana. Wynagrodzenie jest wypłacane zgodnie z uchwałą.
71.	II/11/2018 30.11.2018 r.	sprawie obniżenia średniej ceny skupu żyta przyjmowanej do obliczenia podatku rolnego na obszarze Gminy Dzwola na 2019 rok	Uchwała została wykonana. Stawki podatku na 2019 r. zostały naliczone zgodnie z uchwałą.
72.	II/12/2018 30.11.2018 r.	w sprawie określenia wysokości stawek podatku od nieruchomości obowiązujących na terenie Gminy Dzwola na rok 2019	Uchwała została wykonana. Stawki podatku na 2019 r. zostały naliczone zgodnie z uchwałą.
73.	II/13/2018 30.11.2018 r.	w sprawie uchwalenia programu współpracy Gminy Dzwola z organizacjami pozarządowymi oraz podmiotami wymienionymi w art. 3 ust. 3 ustawy z dnia 24 kwietnia 2003 r. o działalności pożytku publicznego i o wolontariacie na 2019 rok	Uchwała jest wykonana. Program jest realizowany w 2019 r.



RAPORT O STANIE GMINY DZWOLA

74.	II/14/2018 30.11.2018 r.	w sprawie zmiany Uchwały Nr XVI/103/08 Rady Gminy Dzwola z dnia 16.10.2008 r. w sprawie przystąpienia do stowarzyszenia.	Uchwała została wykonana. Została złożona deklaracja w LGD, osoba reprezentująca Gminę.
75.	II/15/2018 30.11.2018 r.	w sprawie uchwalenia Statutu Gminy Dzwola	Uchwała została wykonana. Zadania samorządu Gminnego są realizowane zgodnie z postanowieniami statutu.
76.	II/16/2018 30.11.2018 r.	w sprawie szczegółowych zasad wnoszenia inicjatyw obywatelskich, zasad tworzenia komitetów inicjatyw uchwałodawczych, zasad promocji obywatelskich inicjatyw uchwałodawczych oraz formalnych wymogów, jakim muszą odpowiadać składane projekty	Uchwała została wykonana.
77.	II/17/2018 30.11.2018 r.	w sprawie zmian w Budżecie Gminy Dzwola na rok 2018	Uchwała została wykonana.
78.	III/18/2018 28.12.2018 r.	w sprawie zmian w Budżecie Gminy Dzwola na rok 2018	Uchwała została wykonana.
79.	III/19/2018 28.12.2018 r.	w sprawie Wieloletniej Prognozy Finansowej Gminy Dzwola na lata 2019 – 2022.	Uchwała została wykonana. Przyjęto do realizacji zadania wieloletnie na lata 2019-2022 r.
80.	III/20/2018 28.12.2018 r.	w sprawie uchwały budżetowej na rok 2019	Uchwała jest wykonana. Przyjęto do realizacji budżet gminy Dzwola na 2019 rok.
81.	III/21/2018 28.12.2018 r.	w sprawie szczegółowych zasad wnoszenia inicjatyw obywatelskich, zasad tworzenia komitetów inicjatyw uchwałodawczych, zasad promocji obywatelskich inicjatyw uchwałodawczych oraz formalnych wymogów, jakim muszą odpowiadać składane projekty	Uchwała została wykonana.



RAPORT O STANIE GMINY DZWOLA

82.	III/22/2018 28.12.2018 r.	w sprawie uchwalenia Gminnego Programu Profilaktyki i Rozwiązywania Problemów Alkoholowych oraz Przeciwdziałania Narkomanii na 2019r.	Uchwała jest wykonana. Program będzie realizowany w 2019 r.
83.	III/23/2018 28.12.2018 r.	w sprawie podwyższenia kryterium dochodowego uprawniającego do nieodpłatnego przyznania pomocy w formie zasiłku celowego realizowanego jako świadczenie pieniężne na zakup posiłku lub żywności albo świadczenie rzeczowe w postaci produktów żywnościowych oraz w sprawie określenia zasad zwrotu wydatków w zakresie dożywiania w formie posiłku, świadczenia pieniężnego w postaci zasiłku celowego na zakup posiłku lub żywności albo świadczenia rzeczowego w postaci produktów żywnościowych dla osób objętych wieloletnim rządowym programem „Posiłek w szkole i w domu” na lata 2019-2023	Uchwała została wykonana. Program jest realizowany od początku 2019 r.
84.	III/24/2018 28.12.2018 r.	w sprawie ustanowienia wieloletniego programu osłonowego Gminy Dzwola "POSILEK W SZKOLE I W DOMU" NA LATA 2019-2023	Uchwała została wykonana. Program jest realizowany od początku 2019 r.
85.	III/25/2018 28.12.2018 r.	w sprawie zmiany uchwały w sprawie powołania Komisji Skarg, Wniosków i Petycji Rady Gminy Dzwola	Uchwała została wykonana.
86.	III/26/2018 28.12.2018 r.	w sprawie zmiany uchwały w sprawie powołania Komisji Oświaty, Kultury i Sportu Rady Gminy Dzwola	Uchwała została wykonana.
87.	III/27/2018 28.12.2018 r.	w sprawie deklaracji przystąpienia do złożenia wniosku do Wojewody Lubelskiego w ramach wojewódzkiego programu likwidacji osuwisk i ochrony wąwozów lessowych przed erozją	Uchwała została wykonana. Złożono wniosek do Wojewody Lubelskiego i otrzymano dotację w wysokości nie więcej niż 80 % wartości zadania. Termin realizacji zadania to 2019 rok.



VI. Część analityczna

6.1 Urząd Gminy Dzwola

Ustawa z dnia 8 marca 1990 r. o samorządzie gminnym w rozdziale 2 określa zakres działań i zadania gminy, dzieli zadania gminy na własne i zlecone. Zadania własne wynikają z ustaw natomiast zlecone przekazywane są przez inne samorządy lub pochodzą od administracji rządowej. Do zadań własnych gminy należą w szczególności zadania z zakresu:

- 1) wodociągów i zaopatrzenia w wodę;
- 2) kanalizacji i odprowadzania ścieków;
- 3) pomocy społecznej;
- 4) edukacji publicznej;
- 5) kultury fizycznej i turystyki;
- 6) zieleni gminnej;
- 7) ładu przestrzennego;
- 8) ochrony środowiska;
- 9) ochrony zdrowia;
- 10) dróg gminnych, ulic i mostów;
- 11) promocja.

Jest to tylko pewien wycinek spraw, którymi zajmuje się samorząd gminny. Konstytucja RP bowiem czyni domniemanie uprawnień na rzecz gminy. Tak więc gmina zajmuje się wszystkimi sprawami, którymi nie zajmują się pozostałe jednostki samorządu terytorialnego.

Zgodnie z postanowieniami ww. ustawy: *Wójt wykonuje uchwały rady gminy i zadania gminy określone przepisami prawa. Wójt kieruje bieżącymi sprawami gminy oraz reprezentuje ją na zewnątrz. Wójt wykonuje zadania przy pomocy urzędu gminy.*

Aby jakkolwiek organ administracji publicznej mógł sprawnie funkcjonować, musi mieć odpowiednio zorganizowany aparat pomocniczy zwany urzędem. Urząd Gminy Dzwola jest jednostką organizacyjną, przy której pomocy Wójt Gminy Dzwola wykonuje swoje zadania i realizuje kompetencje. Wójt jest kierownikiem urzędu gminy oraz zwierzchnikiem służbowym pracowników tego urzędu, jak również kierowników gminnych jednostek organizacyjnych, których ma prawo zatrudniać i zwalniać.

Aparatem pomocniczym Wójta są Urząd Gminy Dzwola oraz inne jednostki organizacyjne wykonujące funkcje pomocnicze. Do jednostek tych należą: Ośrodek Pomocy Społecznej w Dzwoli, Szkoły publiczne, instytucje kultury.

Wykonywanie przez Wójta uchwał rady gminy to urzeczywistnianie woli organu stanowiącego wyrażanej w formie i w trybie przewidzianych przepisami prawa za pomocą dostępnych organowi wykonawczemu – Wójtowi, środków prawnych lub czynności materialno-technicznych. Natomiast wykonywanie zadań określonych przepisami prawa to urzeczywistnianie woli prawodawcy za pomocą przypisanych organowi wykonawczemu – Wójtowi, środków prawnych lub czynności materialno-technicznych.



RAPORT O STANIE GMINY DZWOLA

Urząd Gminy Dzwola jest pracodawcą dla 24 pracowników, w tym: jedna osoba jest zatrudniona na podstawie wyboru, 1 na podstawie powołania, 22 na podstawie umowy o pracę, z czego 23 osoby na pełny etat, 1 osoba ¼ etatu.

Zgodnie z Uchwałą Rady Gminy Dzwola, zapewnia się wspólną obsługę jednostek organizacyjnych zaliczonych do sektora finansów publicznych, dla których organem prowadzącym jest Gmina Dzwola. Jednostką organizacyjną obsługującą jest Urząd Gminy Dzwola. Jednostkami organizacyjnymi obsługiwanymi są:

- 1) Ośrodek Pomocy Społecznej w Dzwoli;
- 2) Publiczna Szkoła Podstawowa w Branwi;
- 3) Zespół Szkół w Dzwoli;
- 4) Zespół Szkół w Kocudzy;
- 5) Zespół Szkół w Krzemieniu,

na podstawie porozumienia jednostką obsługiwaną jest również Gminna Biblioteka Publiczna i Ośrodek Kultury.

Pracownicy Urzędu Gminy Dzwola w ramach wspólnej obsługi wykonują następujące zadania na rzecz jednostek obsługiwanych:

- 1) w całości obowiązki w zakresie rachunkowości i sprawozdawczości;
- 2) bieżąca analiza wykonywania planów;
- 3) rozliczanie finansowe realizacji projektów realizowanych ze środków zewnętrznych (unijnych, państwowych i innych);
- 4) obsługę finansowo – księgową Zakładowego Funduszu Świadczeń Socjalnych;
- 5) obsługę kadrowo – płacową;
- 6) obsługę prawną – polegającą na konsultacji oraz weryfikacji zgodności z prawem całokształtu działalności jednostek obsługiwanych.

Na podstawie upoważnień ustawowych organom gminy przysługuje prawo stanowienia aktów normatywnych o charakterze przepisów powszechnie obowiązujących na obszarze Gminy oraz aktów wewnętrznych obowiązujących pracowników Urzędu oraz gminnych jednostek organizacyjnych. Akty normatywne, ustanawiają: Rada w formie Uchwały, Wójt w formie: zarządzenia lub pisma ogólnego.

W 2018 roku zostało wydanych 117 zarządzeń Wójta Gminy Dzwola oraz 37 upoważnień do działania z upoważnienia wójta, w imieniu i na rzecz Gminy Dzwola.

Ogólne zasady przyjmowania, rozpatrywania i załatwiania spraw, określa Kodeks postępowania administracyjnego oraz przepisy szczególne dotyczące zwłaszcza organizacji przyjmowania, rozpatrywania oraz załatwiania skarg i wniosków. W Urzędzie obowiązuje system kancelaryjny oparty na jednolitym rzeczowym wykazie akt, w ramach obowiązujących symboli z zachowaniem tej samej kategorii archiwalnej, zgodnie z instrukcją kancelaryjną. Wójt wskazuje system wykonywania czynności kancelaryjnych określający sposób dokumentowania załatwiania spraw w Urzędzie.

W Urzędzie jest prowadzony centralnym rejestr skarg i wniosków oraz korespondencji wpływających do urzędu i wysyłanej przez urząd.

W 2018 r. wpłynęła 1 skarga – na działalność Wójta Gminy, która Rada Gminy Dzwola uznała za zasadną.



RAPORT O STANIE GMINY DZWOLA

W centralny rejestrze korespondencji wpisano 6 759 pism wpływających oraz 1 155 faktur. Podczas prowadzonych postępowań, za pośrednictwem centralnego rejestru zostało wysłanych 4 944 listy polecone oraz 814 listów zwykłych.

Wypełniając obowiązek udostępniania informacji publicznej w 2018 r. zostało opublikowanych w Biuletynie Informacji Publicznej (BIP) Urzędu Gminy Dzwola: 117 zarządzeń, 9 protokołów oraz 87 uchwał. Udzielono pisemnej odpowiedzi na 39 wniosków o udostępnienie informacji publicznej.

Rada Gminy Dzwola w dniu 19 marca 2018 r. na XXIX sesji podjęła uchwałę w sprawie ustanowienia herbu, flagi, flagi stolikowej, banneru, sztandaru i pieczęci Gminy Dzwola oraz zasad ich stosowania. Ustanowione symbole są symbolami społeczności lokalnej Gminy Dzwola i podlegają ochronie.

Herb – charakterystyczny znak wspólnoty samorządowej skonstruowany na wzór znaku terytorialnego według określonych reguł heraldycznych. W Polsce herby mogą być tworzone zgodnie z ustawą z dn. 21 grudnia 1978 r. o odznakach i mundurach.

Prace związane z uzyskaniem symboli trwały ponad 2 lata. Najlepszy projekt uzyskał pozytywną opinię Ministra Spraw Wewnętrznych i Administracji. Podstawą do wydania opinii przez Ministra była uchwała działającej przy MSWiA Komisji Heraldycznej, która wyraziła pozytywną opinię w sprawie przedłożonych projektów, oceniając ich zgodność z zasadami heraldyki, weksylologii i miejscową tradycją historyczną.

Symbole Gminy Dzwola. Dwie kopie w krzyż skośny, złote a na nich także trzecia

na opak w słup – nawiązuje do herbu Jelita Zamoyskich, którzy od przełomu XVI i XVII w. aż do wybuchu II wojny światowej władali większą częścią obecnej Gminy Dzwola (tereny należące do Ordynacji Zamojskiej). Należały do nich Branew Ordynacka, Branewka, Dzwola, Kocudza, Konstantów, Krzemień, Zdzisławice oraz osady leśne Flisy i Kapronie. Poza Ordynacją pozostawały Branew Szlachecka i Zofianka Dolna. Wcześniej w części dobrami tymi władali Dymitr z Goraja, Szamotulscy, Górkowie i inni. Jednak to Zamoyscy i ich Ordynacja ze swoim szczególnym ustrojem odcisnęły największe piętno na rozwoju tych ziem i kierunkach rozwoju gospodarczego. **Rozdwojona gałązka sosny złotą, gdzie na dole każdej przy rozdwojeniu także szyszka** – nawiązuje do miejscowych warunków przyrodniczych. 54,6% obszaru gminy (część południowa) stanowią Lasy Janowskie (część Puszczy Solskiej), niemal w całości należące

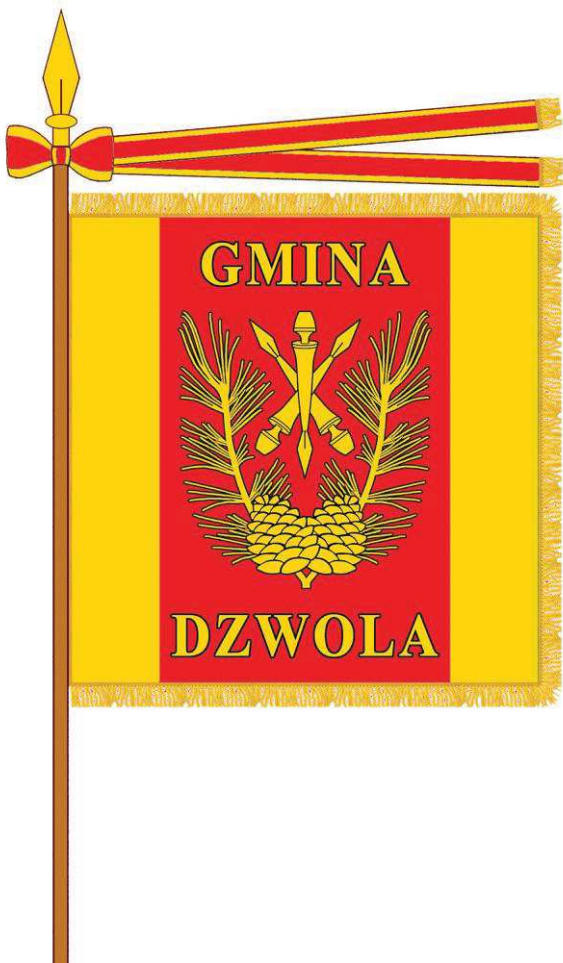



RAPORT O STANIE GMINY DZWOLA

do Parku Krajobrazowego Lasy Janowskie. Pomimo mnogości występujących tu gatunków w drzewostanie przeważają różne typy borów sosnowych: bór suchy, świeży, wilgotny i bagienny.

Podczas obrad XXX sesji Rady Gminy Dzwola została podjęta Uchwała Nr XXX/218/2018 z dnia 2 maja 2018 r. w sprawie ustanowienia Odznaki Honorowej Gminy Dzwola oraz zasad i trybu nadawania i noszenia (Dz. Urz. Woj. Lubel. z 2018 r. poz. 2786).



Odznaka Honorowa Gminy Dzwola, stanowiąca zaszczytne wyróżnienie lokalne, nadawana będzie przez Radę Gminy Dzwola w drodze Uchwały. Stanowiec będzie szczególnie wyraz uznania samorządu dla dokonań podejmowanych przez poszczególne osoby i podmioty. Odznaka Honorowa Gminy Dzwola może być przyznawana zarówno osobom fizycznym, jak i prawnym (organizacjom i instytucjom), które w sposób szczególnie przyczyniać się będą do rozwoju Gminy Dzwola na polu działalności kulturalnej, oświatowej, społecznej, zdrowotnej, sportowej, politycznej, naukowej, gospodarczej i promocyjnej Gminy.

Na podstawie udzielonej zgody Ministra Cyfryzacji od dnia 16 lutego 2018 r. w Urzędzie Gminy Dzwola funkcjonuje Punkt Potwierdzający Profil Zaufany ePUAP.

Profil Zaufany ePUAP jest bezpłatnym odpowiednikiem bezpiecznego podpisu elektronicznego weryfikowanego certyfikatem kwalifikowanym, dzięki któremu obywatel może załatwiać sprawy administracyjne drogą elektroniczną. To zestaw informacji identyfikujących i opisujących osobę będącą użytkownikiem konta na ePUAP, który został w wiarygodny sposób potwierdzony przez organ administracji publicznej pełniący funkcję Punktu Potwierdzającego. To bezpłatne narzędzie, dzięki któremu można potwierdzać swoją tożsamość w internecie oraz składać *podpis zaufany*.



W naszym Punkcie Potwierdzającym zlokalizowanym w Urzędzie Gminy Dzwola, w roku 2018 dokonano **32** potwierdzeń Profilu Zaufanego.

Przeprowadzona została procedura podziału Gminy Dzwola na obwody głosowania oraz okręgi głosowania.

Wójt Gminy Dzwola przedłożył Radzie Gminy Dzwola **wniosek w sprawie podziału Gminy Dzwola na obwody głosowania**, przygotowany w oparciu o: liczbę mieszkańców Gminy Dzwola, na dzień 31 grudnia 2017 r.: **6 491**. Stały obwód głosowania powinien obejmować od 500 do 4000 mieszkańców. **Zaproponowany podział: 1 – 1385, 2 – 1797, 3 – 814, 4 – 2000, 5 – 495**, jeden z obwodów mający swoją siedzibę w OSP Zdzisławice obejmuje mniejszą liczbę mieszkańców, jednakże jest to uzasadnione miejscowymi warunkami. Projekt uchwały uzyskał pozytywną opinię Dyrektora Delegatury KBW w Zamościu. Podczas obrad XXIX sesji Rady Gminy Dzwola w dniu 19 marca 2018 r.



RAPORT O STANIE GMINY DZWOLA

na wniosek Wójta Gminy Dzwola Rada podjęła Uchwałę Nr XXIX/211/2018 w sprawie podziału Gminy Dzwola na stałe obwody głosowania oraz ustalenie ich numerów, granic i siedzib obwodowych komisji wyborczych.

Wójt Gminy Dzwola przedłożył Radzie Gminy Dzwola **wniosek w sprawie podziału Gminy Dzwola na okręgi wyborcze**, przygotowany w oparciu o: liczbę mieszkańców Gminy Dzwola, na dzień 31 grudnia 2017 r.: **6 491**, liczbę radnych wybieranych do Rady Gminy Dzwola: **15**, jednolitą normę przedstawicielstwa, która wynosi: **432,73**. Projekt uchwały uzyskał pozytywną opinię Dyrektora Delegatury KBW w Zamościu. W dniu 19 marca 2018 r. podczas XXIX Sesji Rady Gminy Dzwola podjęto uchwałę Nr XXIX/210/2018 w sprawie podziału Gminy Dzwola na okręgi wyborcze oraz ustalenie ich granic, numerów i liczby radnych wybieranych w każdym okręgu wyborczym

Od 1 stycznia 2019 r. podziału na obwody i okręgi głosowania, dokonuje komisarz wyborczy.

Zgodnie z art. 166 ust. 2 Konstytucji RP, jeżeli wynika to z uzasadnionych potrzeb państwa, ustawa może zlecić jednostkom samorządu terytorialnego wykonywanie innych zadań publicznych. Zadania zlecone państwu powierza samorządowi ze względów pragmatycznych w drodze ustawy i traktuje je jako zadania państwowe z określonymi tego konsekwencjami. Organy samorządu terytorialnego mogą wykonywać zadania z zakresu administracji rządowej tylko na podstawie umocowania wynikającego z przepisów zawartych w ustawach szczególnych. Ustawy (...) mogą powierzać jednostkom samorządu terytorialnego realizowanie zadań administracji rządowej, jak również zadań związanych z wyborami powszechnymi (tj. wyborami do Sejmu i Senatu RP, Prezydenta RP oraz wyborami do rad gmin, rad powiatów i sejmików województw), a także referendumi.

Wykonywanie przez gminę zadań zleconych powoduje, że ma ona charakter wspólnoty samorządowej oraz jednostki wykonawczej administracji rządowej. Dzięki zleceniu gminie zadań z zakresu administracji rządowej nie ma konieczności tworzenia na poziomie podstawowej jednostki samorządu terytorialnego – Gminy, odrębnych organów administracji rządowej. Wykonywanie przez gminy zadań zleconych w drodze ustawy jest obowiązkowe.

W ramach wykonywania zadań zleconych w Gminie Dzwola, z zakresu **Urzędu Stanu Cywilnego** w 2018 r. wykonano czynności:

- 1) sporządzono 11 aktów urodzenia (wszystkie to akty dzieci urodzone za granicą);
- 2) sporządzono 23 aktów małżeństwa (w tym 2 to transkrypcje zagranicznych aktów małżeństwa i 1 ślub cywilny);
- 3) sporządzono 38 aktów zgonu (w tym 2 transkrypcje aktów zgonu sporządzonych za granicą);
- 4) wydano ogółem 24 zaświadczenia;
- 5) wydano 420 odpisów aktów stanu cywilnego;
- 6) wpisano do rejestru stanu cywilnego 457 aktów z ksiąg znajdujących się w tut. Archiwum;
- 7) sprostowano lub uzupełniono 27 aktów stanu cywilnego;



RAPORT O STANIE GMINY DZWOLA

- 8) sporządzono 234 wzmianek dodatkowych przy aktach stanu cywilnego;
- 9) sporządzono 276 przypisków w aktach stanu cywilnego;
- 10) został zorganizowany Jubileusz 50-lecia małżeństw, dla 16 par z terenu Gminy Dzwola.

Z zakresu **ewidencji ludności i dowodów osobistych** w 2018 r. wykonano czynności:

- 1) przyjęto 116 zgłoszeń dotyczących zameldowania, wymeldowania, wyjazdu za granicę;
- 2) wydano 275 zaświadczeń o zameldowaniu;
- 3) wydano 39 udostępnień danych osobowych;
- 4) usunięto 333 niezgodności w rejestrze PESEL;
- 5) wydano 1 decyzję o wymeldowaniu;
- 6) wydano 586 dowodów osobistych;
- 7) wydano 47 zaświadczeń o utracie lub zniszczeniu dowodu osobistego;
- 8) unieważniono 121 dowodów osobistych.

Z zakresu **Powszechnego Obowiązku Obrony** w 2018 r. wykonano czynności: dostarczono wezwania na kwalifikację wojskową dla 36 osób, z terenu Gminy Dzwola do kwalifikacji wojskowej przystąpiło 32 osoby.

Z zakresu **Centralnej Ewidencji i Informacji o Działalności Gospodarczej i Punkcie Informacji dla Przedsiębiorcy** w 2018 r. wykonano czynności:

- 1) wniosek o wpis do CEIDG przedsiębiorcy (CEIDG-1) - 36;
- 2) wniosek o zmianę wpisu w CEIDG (CEIDG-1) oraz innych danych - 55;
- 3) wniosek o zawieszenie wykonywania działalności gospodarczej (CEIDG-1) - 26;
- 4) wniosek o wznowienie wykonywania działalności gospodarczej (CEIDG-1) - 16;
- 5) wniosek o wykreślenie przedsiębiorcy z CEIDG (CEIDG-1) - 19;
- 6) udzielono informacji i wyjaśnień dotyczących zasad podejmowania rejestracji i prowadzenia działalności gospodarczej – 126 osobom.

Z zakresu **Wychowania w trzeźwości i przeciwdziałania** w 2018 r. wykonano czynności:

- 1) wydawanie zezwoleń na sprzedaż napojów alkoholowych – 4;
- 2) wydawanie zezwoleń jednorazowych – 10;
- 3) dokonanie zmiany w wydanych zezwoleniach – 2;
- 4) decyzje o wygaśnięciu zezwoleń – 7.

Liczba punktów sprzedaży napojów alkoholowych na terenie Gminy Dzwola:

Rodzaj placówki	2014 r.	2015 r.	2016 r.	2017 r.	2018 r.
Sklepy	23	23	20	18	17
Gastronomia	3	3	3	2	4
R a z e m:	26	26	23	20	21



RAPORT O STANIE GMINY DZWOLA

Liczba mieszkańców przypadająca w 2018 r. na jeden punkt sprzedaży alkoholu to 306 osób, a w 2017 r. było to 325.

Wartość (w zł) sprzedaży napojów alkoholowych w gminie Dzwola

Wartość sprzedaży napojów alkoholowych	2014 r.	2015 r.	2016 r.	2017 r.	2018 r.
Napoje o zawartości do 4,5% alkoholu oraz piwo	1 753 064,84	1 418 571,70	1 807 279,07	1 963 518,60	1 689 670,71
Napoje o zawartości pow.4,5%do 18% alk. (z wyjątk. piwa)	46 150,31	59 675,77	61 367,16	55 310,62	52 854,39
Napoje o zawartości powyżej 18% alkoholu	545 115,67	448 728,06	535 392,21	654 727,87	648 475,57
Ogółem:	2 444 330,82	1 926 975,53	2 404 038,44	2 673 557,09	2 391 000,67

Wykres obrazujący wartość sprzedaży napojów alkoholowych w gminie Dzwola

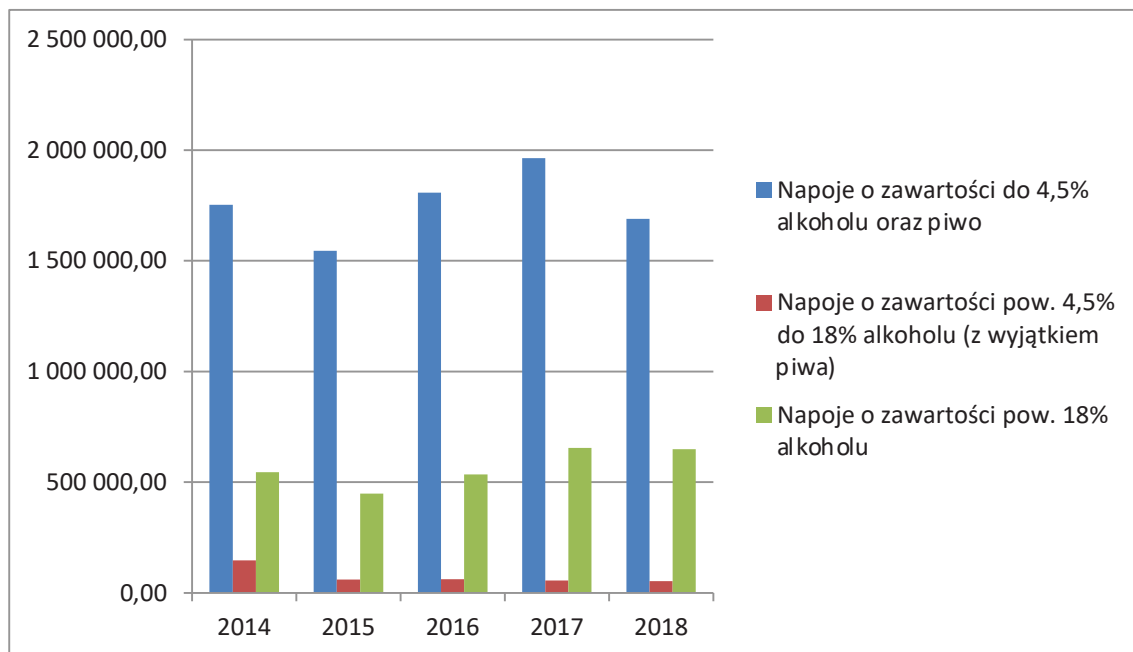



RAPORT O STANIE GMINY DZWOLA

W zakresie zadań związanych z **wyborami powszechnymi**:

Do zadań Wójta należy prowadzenie Rejestru Wyborców. W 2018 r. na podstawie Rejestru Wyborców zostały sporządzone 2 spisy wyborców, dla 15 okręgów wyborczych, na 2 tury wyborów samorządowych. Wydano 1 decyzję o wpisaniu wyborcy do rejestru wyborców, dokonano 13 skreśleń z rejestru wyborców na wniosek, wydano 13 aktów pełnomocnictw do głosowania oraz aktualizowano 17 zawiadomień o ubezwłasnowolnienie. Zapewniono obsługę materialno-techniczną dla 5 Obwodowych Komisji Wyborczych i Terytorialnej Komisji Wyborczej oraz obsługę informatyczną.

Na terenie Gminy Dzwola w dniu 21 października 2018 r. zostały przeprowadzone wybory organów jednostek samorządu terytorialnego, na ogólną liczbę uprawnionych 5 233 udział w wyborach, wzięło 3 120 wyborców, co stanowi **59,62%** uprawnionych do głosowania t.j. osób wpisanych do rejestru wyborców w Gminie Dzwola.

W wyborach do:

- 1) Sejmiku Województwa Lubelskiego najwięcej głosów zdobył Pan Ryszard Majkowski Piotr Rzetelski, którzy zdobyli mandaty radnych sejmiku;
- 2) Rady Powiatu Janowskiego najwięcej głosów zdobyli: Pan Daniel Rawski, Pan Stanisław Rawski i Pan Andrzej Bielak, wszyscy weszli w skład rady Powiatu;
- 3) Rady Gminy Dzwola zostali wybrani: p. Stanisław Szuba, p. Alina Świś, p. Jan Blacha, p. Józef Rycerz, p. Mieczysław Sulowski, p. Marcin Marchut, p. Jan Piecyk, p. Mariusz Abram, p. Grażyna Góra, p. Józef Bączek, p. Aneta Baciur, p. Urszula Kaproń, p. Krzysztof Dyjach, p. Łukasz Dyjach, p. Marek Kotrybała.

W wyborach **do organów jednostek samorządu terytorialnego w głosowaniu ponownym w wyborach wójta**, w dniu 4 listopada 2018 r. dokonano wyboru Wójta Gminy Dzwola, wymaganą liczbę głosów uzyskał: **WIESŁAW DYJACH**.

Liczba osób uprawnionych do głosowania wynosiła 5 226. Karty do głosowania wydano 2 963 osobom. W wyborach wzięło udział (oddało ważne karty do głosowania) 2 963 wyborców, co stanowi **56,70%** uprawnionych do głosowania. Wybrany kandydat uzyskał 1 657 głosów ważnych.

W dniu 20 listopada w sali narad Urzędu Gminy Dzwola odbyła się I Sesja Rady Gminy Dzwola VIII kadencji 2018-2023. Jednym z ważniejszych punktów obrad, było złożenie ślubowania przez Radnych oraz Wójta Gminy Dzwola.

Zarządzeniem Nr 110/2018 Wójta Gminy Dzwola z dnia 28 grudnia 2018 r. zostały zarządzone wybory **Sołtysów i Rad Sołeckich na terenie Gminy Dzwola**. Wójt Gminy Dzwola zwołał Zebrania Wiejskie Sołectw, w celu dokonania wyboru Sołtysa oraz członków Rady Sołeckiej **na kadencję: 2018 – 2023**.



RAPORT O STANIE GMINY DZWOLA

Celem udogodnienia mieszkańcom Gminy oraz podatnikom, dokonywania wpłat i innych opłat, w Urzędzie Gminy Dzwola funkcjonuje Kasa, w której przyjmowane są wpłaty indywidualne od klientów Urzędu, podatników, sołtysów oraz z tytułu rozliczeń z pracownikami.

W roku 2018 przyjęto do kasy Urzędu Gminy Dzwola 362 060,61 złotych. Na kwotę tą składają się różnego rodzaju opłaty takie jak zobowiązania pieniężne, odpady komunalne, czynsze dzierżawne, opłaty za pobraną wodę i inne opłaty skarbowe. Wypisano około 5 500 kwitów na 55 kwitariuszach przychodowych. Oprócz kwitariuszy, na których wypisywano kwity w kasie Urzędu, wydano również 87 kwitariuszy sołtysom, którzy również przyjmowali podatki i opłaty za odpady komunalne od mieszkańców Gminy. Wszyscy sołtysi dokonali rozliczeń z Gminą Dzwola.

Porównanie dokonanych wpłat przez podatników w danych miejscach.

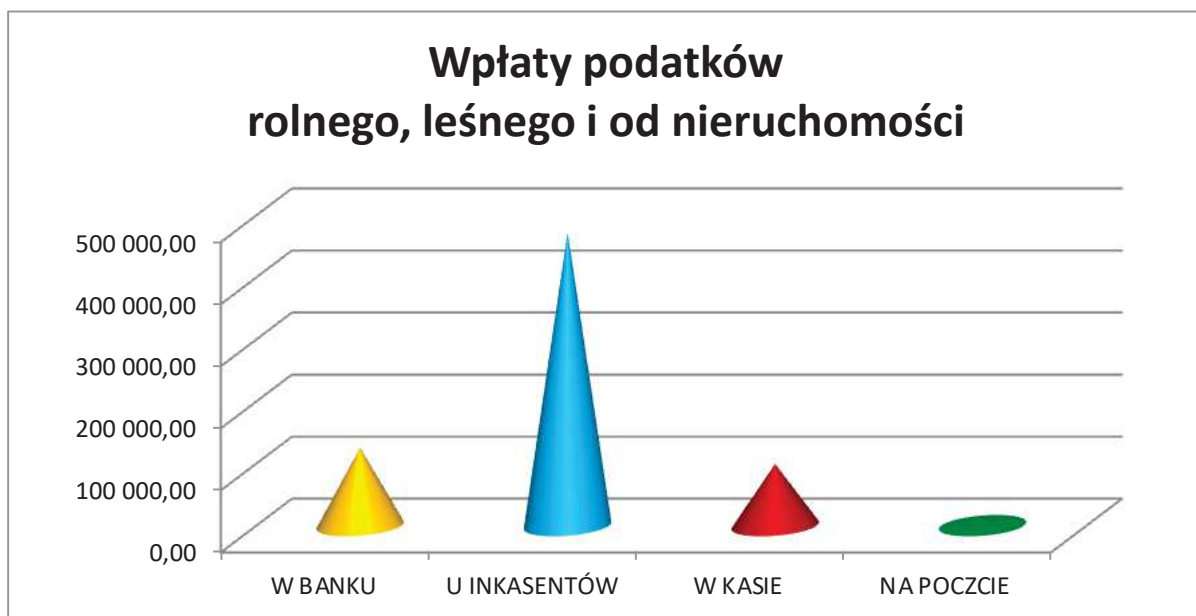

Gmina Dzwola przystąpiła do Programu upowszechniania płatności bezgotówkowych w jednostkach administracji publicznej realizowanego z inicjatywy Ministerstwa Rozwoju przy współpracy Krajowej Izby Rozliczeniowej (KIR), która pełni rolę koordynatora Programu oraz wspiera finansowo jego wdrożenie i funkcjonowanie. W naszym urzędzie od marca 2018 roku można zapłacić kartą płatniczą i telefonem.

Program jest prowadzony od 1 kwietnia 2017 roku. Objęte są nim płatności bezgotówkowe w terminalach płatniczych POS (z użyciem kart płatniczych oraz telefonu/smartfonu) jak również płatności mobilne (z użyciem telefonu) realizowane przez WebPOS Paybynet.

Klienci urzędu, dokonujący płatności z wykorzystaniem terminala POS oraz WebPOS Paybynet, nie ponoszą opłat za dokonanie transakcji realizowanych w ramach Programu.

Ilość transakcji bezgotówkowych za pomocą karty płatniczej i telefonu w 2018 r.: **32**.



RAPORT O STANIE GMINY DZWOLA

Rada Gminy Dzwola w drodze uchwał określa wysokość stawek w podatku obowiązujących na terenie Gminy Dzwola.

Organem podatkowym właściwym w sprawach podatków i opłat, podatku leśnego, podatku rolnego oraz podatku od środków transportowych jest na terenie Gminy Wójt.

Powierzchnia całej Gminy Dzwola wynosi 20 035,66 ha, w tym:

- 1) powierzchnia fizyczna, w tym: użytki rolne, grunty zabudowane, drogi, rowy, nieużytki: 8 814,25 ha;
- 2) powierzchnia fizyczna lasu: 10 097,68 ha;
- 3) powierzchnia fizyczna lasu wchodząca w skład rezerwatu: 1 123,73 ha.

Osoby fizyczne, łączne zobowiązania pieniężne.

W ciągu całego roku wydano **ok. 25 000** nakazów płatniczych i decyzji wymiarowych.

Za pośrednictwem Poczty Polskiej wysłano **ok. 690** listów za potwierdzeniem odbioru.

Grunty rolne i leśne są wykazane na **6 483** kontach podatkowych.

Opodatkowano podatkiem od nieruchomości około **1 500** gospodarstw domowych, na które składają się budynki mieszkalne i gospodarcze.

Na terenie Gminy Dzwola budynki mieszkalne oraz budynki gospodarcze położone na użytkach gruntowych nie stanowiących gospodarstw rolnych, są zwolnione z podatku uchwałą Rady Gminy Dzwola.

W 2018 roku zastosowano ulgę:

- 1) na budynki mieszkalne o powierzchni: 241 900,09 m²;
- 2) na budynki gospodarcze o powierzchni: 56 293,36 m².

Wartość wprowadzonej ulgi na budynki gospodarcze jak i mieszkalne wyniosła: 360 120,45 zł

Poniższa tabela przedstawia opodatkowane na kontach podatkowych u osób fizycznych budynki związane z prowadzeniem działalności gospodarczej:

Budynki związane z prowadzeniem działalności gospodarczej			
o powierzchni użytkowej w m ²	związane z udzielaniem świadczeń zdrowotnych m ²	pozostałe budynki na prowadzenie odpłatnej statutowej działalności pożytku publicznego m ²	budowle o wartości w zł
9 409,30	141,56	1 725,50	468 115,10

Łącznie podatkiem od nieruchomości osób fizycznych w związku z prowadzoną działalnością gospodarczą w 2018 roku opodatkowano około **180** osób.



RAPORT O STANIE GMINY DZWOLA

Tabela przedstawia opodatkowane na kontach podatkowych u osób fizycznych grunty:

Grunty opodatkowane podatkiem:				
Od nieruchomości w m ²		Rolnym w ha		Leśnym w ha
Podatkiem od nieruchomości	w związku z prowadzoną działalnością gospodarczą	przeliczeniowe do wymiaru	fizyczne do wymiaru	fizyczne do wymiaru
40 434,00	76 371,00	5 932,89	265,35	3 999,98

Ze Starostwa Powiatowego w Janowie Lubelskim z wydziału geodezji wpłynęło **696** zawiadomień o zmianach w Ewidencji gruntów i budynków, dla których wszczęto postępowanie podatkowe.

Przyjęto i wprowadzono do systemu ok. **300** informacji w sprawie podatku od nieruchomości oraz ok. **450** informacji w podatku rolnym i leśnym.

W osobach fizycznych w wyszczególnionych podatkach dokonano, w ciągu 2018 roku przypisów i odpisów na kwoty wykazane poniżej w tabeli.

Na łączne zobowiązanie pieniężne zaksięgowano **13 275** wpłat.

ŁĄCZNE ZOBOWIĄZANIE w zł						
Podatek	Nadpłaty	Zaległości z 2017 r.		Przypisy	Odpisy	Wpłata
		PRZYPIS	WPŁATA			
LEŚNY	425,66	4 142,96	785,50	174 405,00	6 130,93	166 799,10
OD NIERUCHOMOŚCI	1,49	62 010,43	10 184,77	226 471,00	4 637,00	184 379,51
ROLNY	596,69	4 893,97	1 788,38	351 797,00	6 874,47	342 850,49
ODSETKI, KOSZTY, OPL. PROLONGACYJN	0,00	0,00	0,00	-	0,00	3 142,76
OGÓLEM	1 023,84	71 047,39	12 758,65	752 673,00	17 642,40	697 171,86

Ponadto wystawiono:

- 1) 221 upomnień, na kwotę: 39 472,54 zł;
- 2) 93 tytuły wykonawcze, na kwotę: 30 413,70 zł.

Zaległości na koniec 2018 r. wynosiły: 99 048,34 zł (w tym jeden podatnik zalegał na kwotę: 85 376, 28 zł).



RAPORT O STANIE GMINY DZWOLA

Udzielono pomocy publicznej i ulg ustawowych na wniosek podatnika:

W podatku rolnym:

- 1) ulga inwestycyjna, na kwotę: 3 715,00 zł;
- 2) z tyt. nabycia gruntów na kwotę: 3 374,00 zł.

Umorzenie zaległości podatkowej na kwotę: 92,00 zł: w podatku leśnym - lasy z drzewostanem w wieku do 40 lat, na kwotę: 14 620,00 zł.

Podatkiem od środków transportowych w 2018 roku opodatkowano 22 podatników.

W transporcie osób fizycznych dokonano przypisu, odpisu oraz zaksięgowano 77 wpłat, na kwoty: wykazane w poniżej zamieszczonej tabeli:

PODATEK TRANSPORTOWY w zł						
PRZYPIS	ODPISY	WPLATA		ZALEGŁOŚCI z 2017 r.		WPLATA NALEŻNOŚCI RAZEM
		BIEŻĄCE	ODSETKI, KOSZTY	PRZYPIS	WPLATA	
116 156,00	26 939,00	88 483,00	363,20	1 266,00	329,40	88 812,40

Wystawiono 1 upomnienie na kwotę: 1 650,00 zł.

Zaległości na koniec 2018 r. wyniosły: 1 670,60 zł.

Podatek leśny - osoby prawne opodatkowane są na 35 kontach podatkowych, 115 osób złożyło deklaracje na podatek leśny.

W podatku leśnym dokonano w ciągu 2018 roku przypisów, odpisów oraz zaksięgowano 227 wpłat, na kwoty wykazane w tabeli:

PODATEK LEŚNY OSOBY PRAWNE						
PRZYPIS	ODPISY	WPLATA		ZALEGŁOŚCI z 2017 r.		WPLATA NALEŻNOŚCI RAZEM
		BIEŻĄCE	ODSETKI, KOSZTY	PRZYPIS	WPLATA	
251 649,00	45,00	251 631,00	32,50	34,50	5,00	251 668,50

Wystawiono: 2 upomnienia na kwotę: 25,00 zł i 1 tytuł wykonawczych na kwotę: 10,00 zł.

Zaległości na koniec 2018 r. wyniosły: 2,50 zł.



RAPORT O STANIE GMINY DZWOLA

Podatek od nieruchomości – w osobach prawnych, w podatku od nieruchomości grunty i budynki są opodatkowane na **50** kontach podatkowych.

W zgłoszonych deklaracjach na podatek od nieruchomości zadeklarowano:

1) budynki:

- a) **1 532,00 m²** budynków mieszkalnych; budynki mieszkalne zwolnione uchwałą Rady Gminy Dzwola,
- b) **977,69 m²** budynków gospodarczych związanych z prowadzeniem działalności gospodarczej, wymiar podatku od nieruchomości wyniósł 14 008,00 zł,
- c) **5 746,00 m²** budynków pozostałych lub ich części, wymiar podatku od nieruchomości wyniósł 7 519,00 zł,
- d) **15 203,80 m²** budynków gospodarczych zwolnionych ustawowo,
- e) **430,98 m²** budynków związanych z udzielaniem świadczeń zdrowotnych, wymiar podatku od nieruchomości wyniósł 1 838,00 zł,
- f) wartość budowli zgłoszona do opodatkowania wyniosła 12 758 677,26 zł z czego podatek wyniósł 244 573,00 zł;

2) grunty:

- a) **49 151,00 m²** gruntów pozostałych, w tym zajętych na prowadzenie odpłatnej statutowej działalności pożytku publicznego przez organizacje pożytku publicznego, wymiar podatku od nieruchomości wyniósł 1 770,00 zł,
- b) **5 661,00 m²** gruntów związanych z prowadzeniem działalności gospodarczej, bez względu na sposób zakwalifikowania w ewidencji gruntów i budynków, wymiar podatku od nieruchomości wyniósł 3 396,00 zł,
- c) **320 572,00 m²** gruntów pozostałych zwolnionych ustawowo,
- d) **45 874,00 m²** gruntów sklasyfikowanych w ewidencji gruntów i budynków jako dr – drogi, wymiar podatku od nieruchomości 0,00 zł.

Dokonano w ciągu 2018 roku przypisów i odpisów oraz zaksięgowano **379** wpłat, na kwoty wykazane w tabeli:

NIERUCHOMOŚCI OSÓB PRAWNYCH						
ZALEGŁOŚCI z 2017 r.		PRZYPISY	ODPISY	WPLATA		WPLATA NALEŻNOŚCI RAZEM
PRZYPIS	WPLATA			BIEŻĄCE	ODSETKI, KOSZTY	
19 961,19	746,00	289 615,00	6 283,00	277 162,00	46,40	277 954,40

Wystawiono: 9 upomnień, na kwotę 4 831,50 zł i 5 tytułów wykonawczych, na kwotę 3426,00 zł.



RAPORT O STANIE GMINY DZWOLA

Dokonano umorzenia zaległości wraz z odsetkami, na kwotę: 1 886,00 zł, w podatku od nieruchomości osób prawnych. Zaległości na koniec 2018 r. wynosiły: 25 385,19 zł.

W dwóch przypadkach upadłości firm, zgłoszono wierzytelności do sądów prowadzących sprawy upadłościowe i restrukturyzacyjne.

Podatek rolny - grunty rolne w osobach prawnych opodatkowano na 19 kontach podatkowych. Deklaracje na podatek rolny złożyło 25 osób.

Dokonano w ciągu roku przypisów i odpisów oraz zaksięgowano 36 wpłat, na kwoty wykazane w tabeli:

PODATEK ROLNY OSOBY PRAWNE				
PRZYPIS	ODPISY	WPLATA	ZALEGŁOŚCI z 2017 r.	
			PRZYPIS	WPLATA
1 857,00	44,00	1 842,00	27,00	0,00

Wystawiono: 1 upomnienie, na kwotę: 10,00 zł i 1 tytuł wykonawczy, na kwotę: 10,00 zł
Na koniec 2018 r. figuruje nadpłata w kwocie: 2,00 zł.

Podatek od środków transportowych - w transporcie osób prawnych opodatkowano u 4 podatników 56 pojazdów, zaksięgowano 75 wpłat i dokonano przypisu i odpisu, na kwoty wykazane w tabeli:

PODATEK TRANSPORTOWY w zł						
PRZYPIS	ODPISY	WPLATA		ZALEGŁOŚCI z 2017 r.		WPLATA NALEŻNOŚCI RAZEM
		BIEŻĄCE	ODSETKI, KOSZTY	PRZYPIS	WPLATA	
25 178,00	2 384,00	22 794,00	23,20	650,00	650,00	23 444,00

Ponadto wystawiono 2 upomnienia, na kwotę: 1 026,00 zł.

Od 24 osób przyjęto oświadczenia o wykorzystywaniu naczep/przyczep, do celów rolniczych i wprowadzono ulgę na naczepy lub przyczepy, które są związane wyłącznie z działalnością rolniczą.

Zwrot podatku akcyzowego zawartego w cenie oleju napędowego wykorzystywanego do produkcji rolnej

Zwrot podatku akcyzowego w 2018 r.				
ilość złożonych wniosków	ilość wydanych decyzji	powierzchnia użytków rolnych zgłoszona przez producentów rolnych we wnioskach	rolnicy złożyli faktury za zakup oleju napędowego w litrach	dokonano wypłaty na konta producentów w zł
1 309	1309	5 751,38	462 631,06	462 631,06



RAPORT O STANIE GMINY DZWOLA

W 2018 roku wydano **1 048** zaświadczeń (w tym: o stanie majątkowym, niezaleganiu i dochodowości z gospodarstwa rolnego).

Potwierdzono **48** oświadczenia o osobistym prowadzeniu gospodarstw rolnych dla rolników ubiegających się o nabycie gruntów.

Udzielono pomocy w wypełnieniu dokumentów do KRUS rolnikom ubiegających się o świadczenia emerytalno- rentowe dla ok. **60** osób.

W ramach współpracy z różnymi instytucjami wystąpiono do:

- Prezesa ARiMR w Lublinie o udostępnienie informacji poprzez wskazanie użytkowników, którzy jednocześnie byli wnioskodawcami o przyznanie płatności obszarowych dla **71** działek rolnych celem opodatkowania i dokonania prawidłowego wymiaru podatku.
- Prezesa KRUS w Lublinie o udostępnienie informacji o przyznanych rentach i emeryturach dla **12** właścicieli gospodarstw rolnych celem ustalenia podatków podatku rolnego.

Zgodnie z Ustawą z dnia 13 września 1996 r. o utrzymaniu *czystości i porządku w gminach*, „*Utrzymanie czystości i porządku w gminach należy do obowiązkowych zadań własnych gminy*”. Gmina jest obowiązana do zorganizowania odbierania odpadów komunalnych od właścicieli nieruchomości, na których zamieszkują mieszkańcy, właściele nieruchomości, są obowiązani ponosić na rzecz gminy, na terenie której są położone ich nieruchomości, opłatę za gospodarowanie odpadami komunalnymi. Gmina jest obowiązana utworzyć co najmniej jeden stacjonarny punkt selektywnego zbierania odpadów komunalnych, samodzielnie lub wspólnie z inną gminą lub gminami.

Gmina zapewnia czystość i porządek na swoim terenie i tworzy warunki niezbędne do ich utrzymania. W roku 2018 w gminie Dzwola podjęto następujące zadania, realizując obowiązki określone w przepisach Prawa.



Zgodnie z Regulaminem przyznawania i rozliczania dotacji dla mieszkańców Gminy Dzwola na budowę przydomowych oczyszczalni ścieków, stanowiącym załącznik do Uchwały Nr IV/18/2011 Rady Gminy Dzwola z dnia 11 marca 2011 r. w sprawie *zasad i trybu udzielania dotacji dla mieszkańców Gminy Dzwola ze środków budżetu Gminy Dzwola na budowę przydomowych oczyszczalni ścieków* (t. j. Dz. Urz. Woj. Lubel. z 2012 r. poz. 4566 z późn. zm.) w 2018 roku udzielono dotacji na ten cel w łącznej kwocie 27 000,00 zł (słownie: dwadzieścia siedem tysięcy złotych).

W ramach udzielonych dotacji na terenie gminy Dzwola w 2018 roku wybudowano 9 indywidualnych przydomowych oczyszczalni ścieków. Kwota dotacji do pojedynczej oczyszczalni ścieków wyniosła 3 000,00 zł (słownie: trzy tysiące złotych).

Wszystkie osoby, które uzyskały dotacje są mieszkańcami naszej gminy.



RAPORT O STANIE GMINY DZWOLA

Przedmiotowe oczyszczalnie wybudowano w miejscowościach: Branewka – 1 oczyszczalnia, Dzwola – 3 oczyszczalnie, Flisy – 2 oczyszczalnie, Kocudza Druga – 1 oczyszczalnia, Krzemień Pierwszy – 1 oczyszczalnia, Zdzisławice – 1 oczyszczalnia.

Gospodarowanie odpadami na terenie gminy Dzwola

Na terenie gminy Dzwola w 2018 roku wytworzono łącznie 580,020 Mg (ton) odpadów, które zostały odebrane wg. następujących kodów:

Tabela Odebrane odpady – teren gminy Dzwola.

Kod odpadów	Rodzaj odpadów	Masa odebranych odpadów komunalnych przekazanych do zagospodarowania [Mg]
20 03 01	Niesegregowane (zmieszane) odpady komunalne	397,130
15 01 06	Zmieszane odpady opakowaniowe	89,640
15 01 02	Opakowania z tworzyw sztucznych	9,620
20 01 39	Tworzywa sztuczne	7,290
16 01 03	Zużyte opony	11,580
20 03 07	Odpady wielkogabarytowe	50,700
17 01 07	Zmieszane odpady z betonu, gruzu ceglanego, odpadowych materiałów ceramicznych i elementów wyposażenia inne niż wymienione w 17 01 06	6,720
20 01 35*	Zużyte urządzenia elektryczne i elektroniczne inne niż wymienione w 20 01 21 i 20 01 23 zawierające niebezpieczne składniki	1,850
20 01 36	Zużyte urządzenia elektryczne i elektroniczne inne niż wymienione w 20 01 21, 20 01 23 i 20 01 35	0,200
20 02 03	Inne odpady nieulegające biodegradacji	3,720
20 02 01	Odpady ulegające biodegradacji	1,540
Razem		580,020

Odpady odebrane w 2018 roku z podziałem na odpady z gospodarstw domowych i odpady odebrane od innych podmiotów (przedsiębiorcy, działalności gospodarcze, szkoły, parafie itp.).



RAPORT O STANIE GMINY DZWOLA

Tabela Odpady odebrane z gospodarstw domowych

Kod odpadów	Rodzaj odpadów	Masa odebranych odpadów komunalnych przekazanych do zagospodarowania [Mg]
20 03 01	Niesegregowane (zmieszane) odpady komunalne	383,430
15 01 06	Zmieszane odpady opakowaniowe	89,640
15 01 02	Opakowania z tworzyw sztucznych	9,620
20 01 39	Tworzywa sztuczne	7,270
16 01 03	Zużyte opony	11,580
20 03 07	Odpady wielkogabarytowe	50,700
17 01 07	Zmieszane odpady z betonu, gruzu ceglanego, odpadowych materiałów ceramicznych i elementów wyposażenia inne niż wymienione w 17 01 06	6,720
20 01 35*	Zużyte urządzenia elektryczne i elektroniczne inne niż wymienione w 20 01 21 i 20 01 23 zawierające niebezpieczne składniki	1,850
20 01 36	Zużyte urządzenia elektryczne i elektroniczne inne niż wymienione w 20 01 21, 20 01 23 i 20 01 35	0,200
20 02 01	Odpady ulegające biodegradacji	1,540
Razem		562,550

Odpady komunalne z gospodarstw domowych z terenu gminy Dzwola w 2018 roku odbierane były przez Przedsiębiorstwo Gospodarki Komunalnej i Mieszkaniowej Sp. z o.o. z siedzibą ul. Bohaterów Porytowego Wzgórza 46/48, 23-300 Janów Lubelski.

Częstotliwość odbioru zmieszanych oraz selektywnie zbieranych odpadów komunalnych z terenu nieruchomości zamieszkałych odbywała się raz w miesiącu zgodnie z przesłanym przez Przedsiębiorstwo Gospodarki Odpadami Komunalnymi w Janowie Lubelskim harmonogramem. Dla odpadów wielkogabarytowych i zużytego sprzętu elektronicznego i elektrycznego zbiórka odbywała się raz w roku.

Łączna ilość odpadów zebranych w roku 2018 wyniosła 562,55 ton.



RAPORT O STANIE GMINY DZWOLA

Rodzaj oddanych odpadów w tonach za rok 2018.

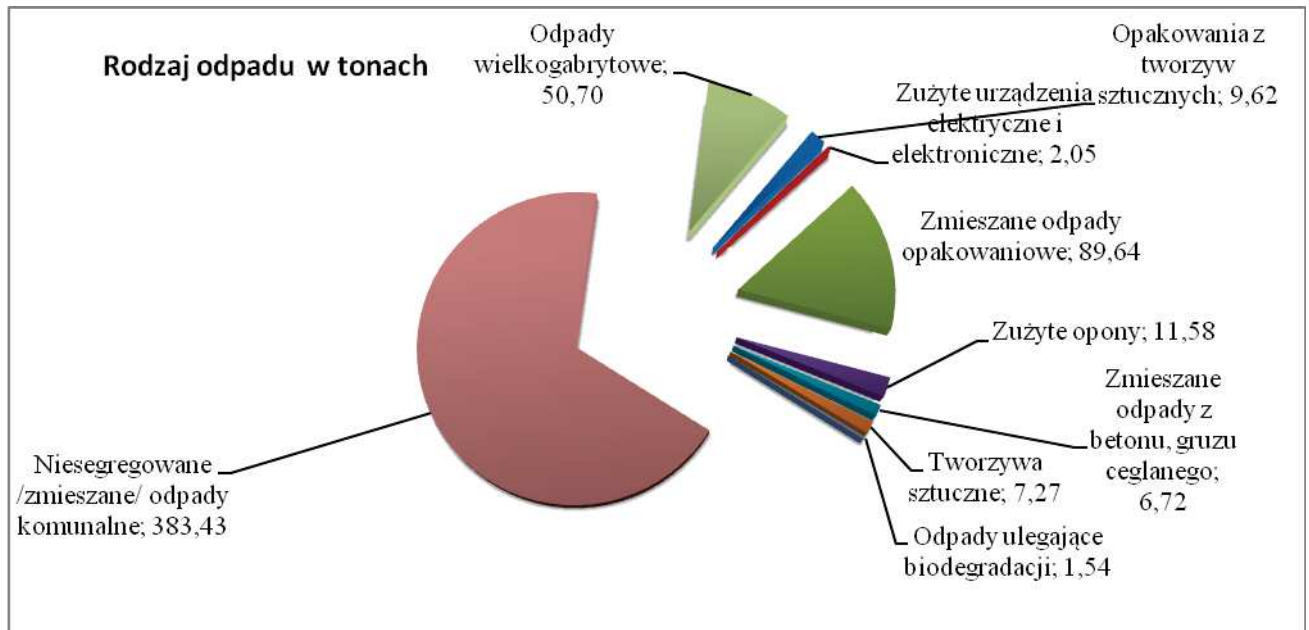

Ilość odpadów oddawanych miesięcznie w tonach.

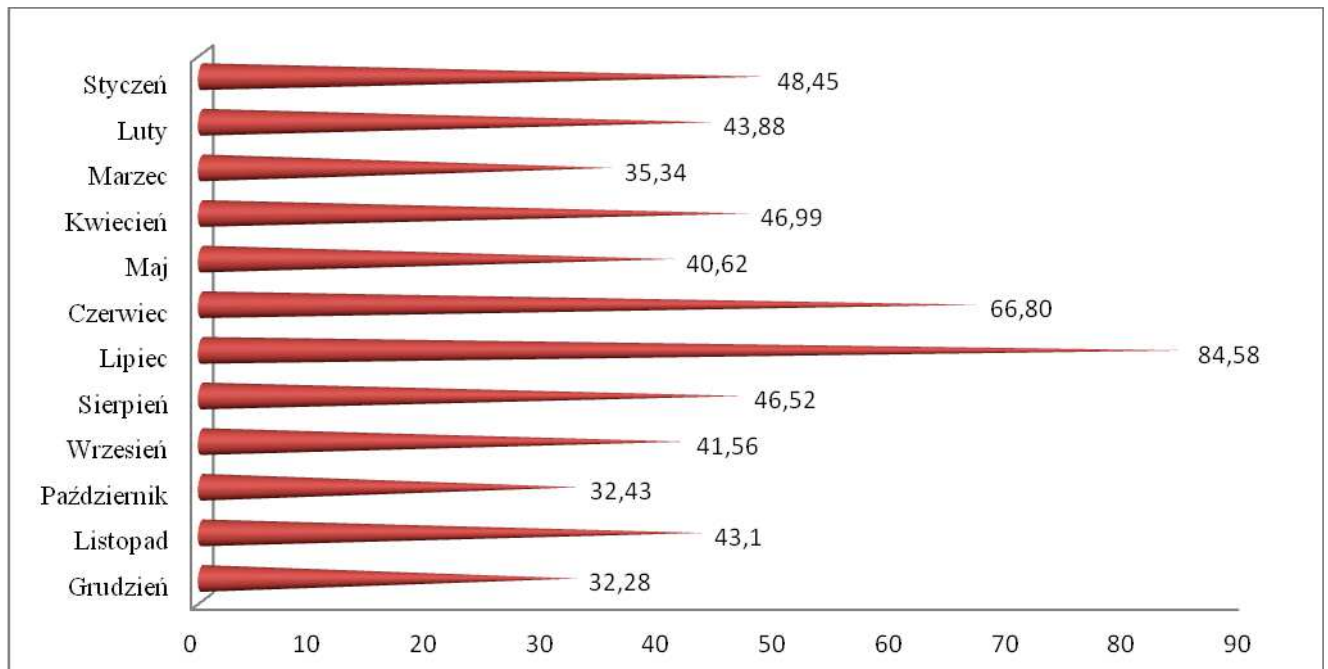



RAPORT O STANIE GMINY DZWOLA

Na dzień 31.12.2018 r. ilość aktywnych gospodarstw wyniosła 1 384 deklarujących łącznie 5 243 mieszkańców, zamieszkujących nieruchomość do objęcia opłatą za gospodarowanie odpadami komunalnymi.

Podział systemu gospodarki na wielkość gospodarstwa.

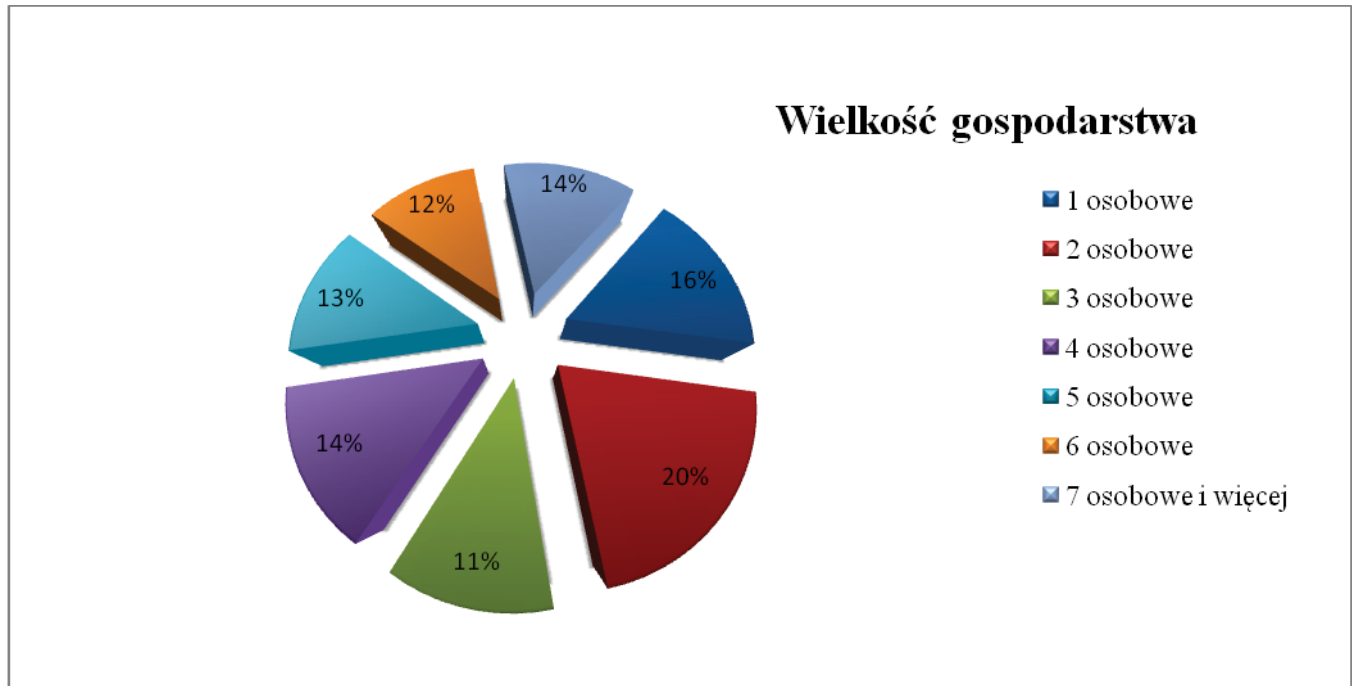

Dochód Gminy Dzwola w roku 2018 z tytułu wpłat za gospodarowanie odpadami komunalnymi wyniósł: 382 211,66 zł zaś wydatki: 522 504,96 zł. Zaległości w opłacie na dzień 31.12.2018 r. wyniosły: 20 493,86 zł, odsetki: 1 580,00 zł. W okresie od 01.01.2018 r. do 31.12.2018 r. zostało wystawione 147 upomnień, na łączną kwotę: 13 590,35 zł oraz 27 tytuły wykonawcze, na kwotę: 2 810,55 zł.

Odpady odebrane od przedsiębiorców/innych podmiotów

Kod odpadów	Rodzaj odpadów	Masa odebranych odpadów komunalnych przekazanych do zagospodarowania [Mg]
20 03 01	Niesegregowane (zmieszane) odpady komunalne	13,700
20 01 39	Tworzywa sztuczne	0,020
20 01 02	Szkło	0,030
20 02 03	Inne odpady nieulegające biodegradacji	3,720
Razem		17,470



RAPORT O STANIE GMINY DZWOLA

Ze strumienia odebranych z terenu gminy Dzwola w 2018 roku odpadów, pochodzących zarówno z gospodarstw domowych jak i od innych wytwórców odpadów następujące frakcje papieru, metali, tworzyw sztucznych i szkła zostały przygotowane do ponownego użycia i poddane recyklingowi.

Masa odpadów papieru, metali, tworzyw sztucznych i szkła przygotowanych do ponownego użycia i poddanych recyklingowi:

Masa odpadów papieru, metali, tworzyw sztucznych i szkła przygotowanych do ponownego użycia i poddanych recyklingowi		
Kod odpadów	Rodzaj odpadów	Masa odpadów przygotowanych do ponownego użycia i poddanych recyklingowi [Mg]
15 01 07	Opakowania ze szkła	6,890
15 01 02	Opakowania z tworzyw sztucznych	77,520
15 01 04	Opakowania z metali	0,830
15 01 01	Opakowania z papieru i tektury	2,930
20 01 39	Tworzywa sztuczne	7,270
Suma		95,440

Osiągnięty poziom recyklingu i przygotowania do ponownego użycia papieru, metali, tworzyw sztucznych i szkła z odebranych odpadów w 2018 roku wyniósł 27,65% (wymagany poziom recyklingu i przygotowania do ponownego użycia papieru, metali, tworzyw sztucznych i szkła wg. rozporządzenia Ministra Środowiska z dnia 14 grudnia 2016 r. za 2018 rok to 30%).

Masa odpadów ulegających biodegradacji zebranych, odebranych i przetworzonych ze strumienia odpadów komunalnych z obszaru gminy, przekazanych do składowania w 2018 roku wyniosła 46,402 Mg.

Osiągnięty w 2018 roku przez gminę Dzwola poziom ograniczenia masy odpadów komunalnych ulegających biodegradacji przekazywanych do składowania wyniósł 18,83 % (wskazany w Rozporządzeniu Ministra Środowiska w sprawie poziomów ograniczenia masy odpadów komunalnych ulegających biodegradacji poziom na rok 2018 wynosi 40%).



RAPORT O STANIE GMINY DZWOLA

PSZOK – Punkt Selektywnego Zbierania Odpadów Komunalnych



Wypełniając obowiązki gmin określone w ustawie z dnia 13 września 1996 r. o *utrzymaniu czystości i porządku w gminach* w zakresie tworzenia Punktu Selektywnego Zbierania Odpadów Komunalnych (tzw. PSZOK) zbierającego odpady komunalne z terenu gminy Dzwola, który zapewni przyjmowanie co najmniej takich odpadów komunalnych jak: przeterminowane leki i chemikalia, zużyte baterie i akumulatory, zużyty sprzęt elektryczny i elektroniczny, meble i inne odpady wielkogabarytowe, zużyte opony, odpady zielone oraz

odpady budowlane i rozbiórkowe stanowiące odpady komunalne, a także odpadów komunalnych określonych w przepisach wydanych na podstawie art. 4a ww. ustawy, w dniu 2 stycznia 2018 roku została podpisana umowa z Przedsiębiorstwem Gospodarki Komunalnej i Mieszkaniowej Sp. z o.o. z siedzibą ul. Bohaterów Porytowego Wzgórza 46/48, 23-300 Janów Lubelski dotycząca przyjmowania i zagospodarowywania wytworzonych przez mieszkańców gminy Dzwola odpadów komunalnych w ramach prowadzonego Punktu Selektywnego Zbierania Odpadów Komunalnych.

PSZOK obsługujący mieszkańców naszej gminy przyjmuje odpady takie jak:

- 1) przeterminowane leki i chemikalia;
- 2) zużyte baterie i akumulatory;
- 3) zużyty sprzęt elektryczny i elektroniczny;
- 4) meble i odpady wielkogabarytowe;
- 5) opony wydzielone z odpadów komunalnych;
- 6) odpady zielone;
- 7) odpady budowlane i rozbiórkowe stanowiące odpady komunalne, a pochodzące z drobnych prac remontowych w budynkach mieszkalnych;
- 8) „odpady suche” czyli:
 - a) papier i tekturę oraz opakowania z papieru i tektury,
 - b) metale oraz opakowania z metali,
 - c) tworzywa sztuczne oraz opakowania z tworzyw sztucznych,
 - d) szkło oraz opakowania ze szkła,
 - e) opakowania wielomateriałowe.

Usuwanie drzew - w roku 2018 dokonano 48 zgłoszeń zamiaru usunięcia drzew z nieruchomości stanowiących własność osób fizycznych. Zgłoszenia obejmowały 319 drzew liściastych, 11 drzew iglastych.

Z wnioskiem o wydanie zaświadczenia o przyjęciu zgłoszenia zwróciło się 10 osób, w efekcie czego wydano 10 zaświadczeń.

W 2018 roku do Urzędu Gminy Dzwola wpłynęło 6 wniosków o wydanie zezwolenia na usunięcie drzew, które obejmowały łącznie 69 sztuk drzew planowanych do usunięcia.



RAPORT O STANIE GMINY DZWOLA

W ramach prowadzonych postępowań administracyjnych w przedmiotowych sprawach w 2018 roku wydano 4 zezwolenia na usunięcie łącznie 10 szt. drzew, wycofano 1 wniosek o wydanie zezwolenia na 46 sztuk drzew. W styczniu 2019 roku wydano 1 zezwolenie na 13 szt. drzew (postępowanie wszczęte w roku 2018).

W 2018 roku złożono 5 wniosków na usunięcie łącznie 15 sztuk drzew (drzewa liściaste) rosnących na nieruchomościach stanowiących własność gminy Dzwola. Otrzymano 5 zezwoleń na usunięcie ww. drzew (w 2018 r. usunięto 7 sztuk drzew).

Drogownictwo – na terenie gminy Dzwola hierarchia dróg przedstawia się następująco:

- 1) drogi krajowe** – przez teren Gminy Dzwola przebiega droga krajowa nr 74 odcinek Janów Lubelski – Frampol jej długość na terenie gminy wynosi 13 km;
- 2) drogi powiatowe** – w gminie Dzwola jest 12 odcinków dróg powiatowych o łącznej długości 69,749 km, z czego utwardzonych 49,729 km i gruntowych 20,020 km:

Lp.	Nr drogi	Przebieg drogi
1.	2812L	Wolica – Branew
2.	2810L	Krzemień – Chrzanów – Goraj
3.	2821L	Janów Lubelski (ul. Wojska Polskiego) – Biłgoraj
4.	2811L	Dzwola – Goraj
5.	2823L	Krzemień Drugi – Flisy
6.	2820L	Szklarnia – Flisy
7.	2826L	dr. kraj. 74 – Kocudza – Władysławów
8.	2817L	(Jarocin) gr. woj. – Momoty Górne – Władysławów
9.	2825L	Dzwola – Kocudza Druga
10.	2824L	Dzwola – Zdzisławice
11.	2822L	Zofianka Górna – Zofianka Dolna

- 3) drogi gminne** – łączą miejscowości na terenie gminy oraz gmin przyległych. Łączna długość dróg gminnych utwardzonych i nieutwardzonych wynosi 108,261 km 30% dróg gminnych posiada nawierzchnię bitumiczną, reszta dróg, to drogi dojazdowe do pól, tzw. „drogi transportu rolniczego”, które są utwardzone tłuczniem i innym materiałem drogowym lub posiadają nawierzchnię naturalną z gruntu rodzimego. Poniżej przedstawione są drogi publiczne gminne, które posiadają numery nadane zgodnie z ustawą z dnia 21 marca 1985 r. o drogach publicznych.

Drogi publiczne na terenie Gminy Dzwola – wykaz

Lp.	Numer drogi	Nazwa drogi
1.	108993L	Zofianka Dolna – granica gminy
2.	108994L	Zofianka Dolna – dr. kraj. 74
3.	108886L	Zofianka – Zofianka Górna – Krzemień Majdan
4.	108995L	dr. kraj. 74 – Krzemień Majdan



RAPORT O STANIE GMINY DZWOLA

5.	108996L	dr. kraj. 74 – Krzemień Drugi
6.	108997L	Krzemień Drugi – Konstantów
7.	108998L	Krzemień Majdan – Krzemień Drugi Górki
8.	108999L	Krzemień Drugi Górki – Konstantów
9.	109000L	Kolonia Branewka – Krzemień Drugi Górki
10.	109001L	dr. kraj. 74 – Kolonia Branewka
11.	109002L	dr. kraj.74 – Kolonia Branewka
12.	109003L	dr. kraj. 74 – Konstantów
13.	109004L	Dzwola – Konstantów
14.	109005L	dr. kraj. 74 – Konstantów
15.	109006L	Dzwola Carapaty – Dzwola Morgi
16.	109007L	Kapronie Wieś
17.	109008L	Zdzisławice Boreczki – dr. pow. nr 2821L
18.	109009L	Kocudza Górna wieś – gr. gminy Goraj
19.	109010L	Kocudza Druga Morgi – dr. pow. nr 2826L
20.	109011L	dr. kraj. 74 – Kocudza Druga Morgi
21.	109012L	dr. kraj. 74 – Kocudza Druga
22.	109013L	dr. kraj. 74 – Kocudza Pierwsza
23.	109014L	Kocudza Trzecia Borek – gr. gminy Frampol
24.	109015L	Kocudza Trzecia Leśniczówka – Kocudza Trzecia Morgi
25.	109016L	Kocudza Trzecia – Borek
26.	109017L	dr. kraj. 74 – Kocudza Trzecia Borek
27.	109018L	dr. kraj. 74 – Branew
28.	109019L	dr. kraj. 74 – Kocudza Górna
29.	109020L	dr. kraj. 74 – granica gminy Goraj (do Chrustu)
30.	109021L	dr. pow. 1810L – Goraj – Kolonia Kocudza Pierwsza
31.	109022L	Kocudza Trzecia – granica gminy (Chełmik)
32.	109023L	Kocudza Trzecia – granica gminy (Marianpol)
33.	109024L	Kocudza Trzecia – gr. gminy Frampol (Celinki)
34.	109025L	Kocudza Trzecia – Krawców wygon
35.	109026L	Kocudza Trzecia Morgi – Kol. Celinki
36.	109027L	Kocudza Trzecia Borek – gr. gminy (Frampol)



RAPORT O STANIE GMINY DZWOLA

37.	109028L	Kapronie – Zdzisławice Bielaki
38.	109029L	Zdzisławice Bielaki – Kocudza Morgi
39.	109030L	Wygon Patajów – Kocudza Druga
40.	109031L	Zofianka Dolna – Wygon Majdański
41.	109032L	Branew – Branew Sapy
42.	109033L	Branew Sapy – Kol. Chrzanów
43.	109034L	Wygon Ładzki Sapy
44.	109035L	Kol. Branewka – Brzezina
45.	109036L	Wygon Sapowski
46.	109037L	Kocudza Górna – Sapy
47.	109038L	Branewka Kolonia – Dąbrowa
48.	109039L	Branewka – Dąbrowa
49.	109040L	Branew – Cegielnia
50.	109041L	Zdzisławice – Boreczki
51.	109042L	Kocudza Trzecia – Leśny Ucieszyn
52.	113553L	Wygon Szlachecki
53.	113570L	Księżę Doły

Utrzymanie dróg – drogi gminne są na bieżąco utrzymywane przez Gminę Dzwola. W okresie zimowym wykonywane jest odśnieżanie dróg gminnych w standardzie VI (interwencyjne odśnieżanie jezdni asfaltowych w zależności od potrzeb, w miejscach zasp odśnieżony co najmniej jeden pas ruchu), natomiast na wiosnę wykonywane są remonty częściowe dróg gminnych.

Zgody, opinie i uzgodnienia w odniesieniu do dróg gminnych – w roku 2018 na podstawie ustawy o drogach publicznych wydano następujące decyzje administracyjne oraz opinie i uzgodnienia w odniesieniu do dróg gminnych:

- 1) wydano zgody na umieszczenie w pasach dróg gminnych urządzeń infrastruktury technicznej niezwiązanych z potrzebami zarządzania drogami lub potrzebami ruchu drogowego w ilości 12 sztuk;
- 2) wydano zezwolenia na zajęcie pasa drogowego dróg gminnych w celu umieszczania w pasie drogowym urządzeń infrastruktury technicznej niezwiązanych z potrzebami zarządzania drogami lub potrzebami ruchu drogowego w ilości 3 sztuk;
- 3) wydano zgody na utwardzenie istniejącego zjazdu na drogę gminną oraz określenia warunków na przyłączenie się do drogi gminnej w ilości 5 sztuk;
- 4) wydano opinie w sprawie budowy ogrodzeń od strony dróg gminnych w ilości 3 sztuk;



RAPORT O STANIE GMINY DZWOLA

5) podpisano 12 umów cywilno-prawnych na budowę linii światłowodowych na terenie gminy w pasach dróg gminnych oraz 1 umowę cywilno-prawną na budowę linii średniego napięcia.

Złożone wnioski o środki zewnętrzne na modernizację/remont dróg gminnych – w dniu 23 lutego 2018 r. Gmina Dzwola złożyła dwa wnioski do Urzędu Marszałkowskiego Województwa Lubelskiego w Lublinie z prośbą o udzielenie pomocy finansowej w formie dotacji celowej ze środków budżetu Województwa Lubelskiego:

- 1) „Modernizacja drogi dojazdowej do gruntów rolnych w miejscowości Kocudza Druga nr 109012L (droga krajowa 74 – Kocudza Druga) o numerze ewidencyjnym 1846 od km 0+670 do km 0+970” pod hasłem „100 km dróg na stulecie niepodległości” w ramach setnej rocznicy odzyskania niepodległości;
- 2) „Modernizacja drogi dojazdowej do gruntów rolnych w miejscowości Krzemień Pierwszy nr 109018L (droga krajowa 74 – Branew) o numerze ewidencyjnym 1971 od km 0+000 do km 0+300” w ramach środków z Funduszu Ochrony Gruntów Rolnych.

W odpowiedzi na złożone w/w wnioski Gmina Dzwola otrzymała odpowiedź z UMWL w Lublinie w dniu 27 grudnia 2018 r., iż nie przyznano dotacji ze środków celowych na złożone zadania z uwagi na fakt, iż wnioski nie spełniały przesłanek zawartych w zasadach przyznawania środków, tj. Gmina Dzwola nie posiadała własności na przedmiotowe drogi.

Regulowanie stanu prawnego dróg – Wójt Gminy Dzwola prowadzi sukcesywne działania związane z regulowaniem stanu prawnego dróg administrowanych przez Gminę Dzwola, tj. komunalizację. Dzięki podjętym działaniom w roku 2018 udało się uregulować stan prawny dróg dla następujących obrębów ewidencyjnych:

- 1) 0010 – Kocudza Trzecia na podstawie decyzji Wojewody Lubelskiego z dnia 19 kwietnia 2018 r., znak: GN-I.7532.1.43.2018.NR;
- 2) 0001 – Branew Ordynacka na podstawie decyzji Wojewody Lubelskiego z dnia 19 kwietnia 2018 r., znak: GN-I.7532.1.44.2018.NR;
- 3) 0002 – Branew Szlachecka na podstawie decyzji Wojewody Lubelskiego z dnia 19 kwietnia 2018 r., znak: GN-I.7532.1.42.2018.NR.

W dniu 29 października 2018 r. do Wojewody Lubelskiego zostały złożone wnioski o wydanie decyzji komunalizacyjnej dla następujących obrębów ewidencyjnych:

- 1) 0008 – Kocudza Pierwsza;
- 2) 0011 – Kocudza Górna;
- 3) 0003 – Branewka.

Do dnia 31 grudnia 2018 r. Gmina Dzwola nie otrzymała żadnej odpowiedzi na złożone w dniu 29 października 2018 r. wnioski.

Dla obrębu nr 0009 – Kocudza Druga, 0013 – Krzemień Pierwszy w dniu 19 grudnia 2018 r. zostały wyłożone do publicznej wiadomości odpowiednie dokumenty do komunalizacji tych obrębów z terminem ogłoszenia do dnia 18 stycznia 2019 r. Po tym terminie przygotowano odpowiednie wnioski i przekazano je do komunalizacji Wojewodzie Lubelskiemu.



RAPORT O STANIE GMINY DZWOLA

Oznakowanie, przystanki komunikacyjne, obiekty mostowe – corocznie w miesiącu maju przeprowadzana jest komisyjna kontrola okresowa prawidłowości zastosowania, wykonania, funkcjonowania i utrzymania wszystkich znaków drogowych oraz urządzeń bezpieczeństwa ruchu drogowego z udziałem przedstawicieli Starostwa Powiatowego w Janowie Lubelskim, Komendy Powiatowej Policji w Janowie Lubelskim oraz pracowników Urzędu Gminy Dzwola. Przedmiotowa kontrola polega na sprawdzeniu, czy wszystkie drogi gminne posiadają aktualne projekty stałej organizacji ruchu drogowego oraz czy te drogi są oznakowane zgodnie z tymi projektami. Gmina Dzwola w miarę posiadanych środków finansowych sukcesywnie opracowuje oraz aktualizuje projekty stałej organizacji ruchu oraz uzupełnia oznakowanie dróg na podstawie przeprowadzonej kontroli w przypadku stwierdzenia nieprawidłowości. W 2018 r. opracowany został zaktualizowany projekt stałej organizacji ruchu drogowego na drogi gminne nr 109004L Dzwola – Konstantów w miejscowości Dzwola oraz Konstantów. W omawianym roku zostało zamontowane 14 szt. znaków drogowych E-25 i A-6c na drodze nr 109017L, A-4 i T-3 na drodze nr 109029L, A-17 (2 szt.), D-1 (4 szt.), A-7 (2 szt.) na drodze nr 109010L, A-11 (2 szt.) na drodze nr 108998L, A-6c (1 szt.) na drodze nr 108996L oraz B-34 (1 szt.) na drodze nr 108997L.

Gmina Dzwola jest właścicielem 7 przystanków komunikacyjnych określonych Uchwałą Nr XXXIII/235/2018 Rady Gminy Dzwola z dnia 11 października 2018 r. w sprawie określenia przystanków komunikacyjnych na terenie Gminy Dzwola oraz warunków i zasad korzystania z tych przystanków (Dz. Urz. Woj. Lubel. z 2018 r. poz. 5459), która straciła moc w roku 2019 na podstawie Uchwały Nr IV/31/2019 Rady Gminy Dzwola z dnia 26 lutego 2019 r. w sprawie określenia przystanków komunikacyjnych na terenie Gminy Dzwola oraz warunków i zasad korzystania z tych przystanków Uchwałą Nr IV/31/2019 obecnie obowiązuje i określa lokalizację przystanków na terenie Gminy Dzwola.

Wykaz przystanków komunikacyjnych na terenie gminy Dzwola:

Lp.	Nazwa miejscowości	Lokalizacja przystanku	Nazwa przystanku	Numer przystanku
1.	Branew Szlachecka	droga gminna nr ewid. 1224 położona w Branwi Szlacheckiej	Branew Szlachecka – Sapy	01
2.	Dzwola	Nieruchomość gminna, stanowiąca działkę o nr ewid. 1523, położona w centrum wsi Dzwola	Dzwola – zajazd	01
3.	Kocudza Górna	droga gminna nr 109009 L	Kocudza Górna – wieś	01
4.	Konstantów	droga gminna nr 109004 L	Konstantów – wieś	01
5.	Krzemień Drugi	droga gminna nr 108998 L	Krzemień Majdan – wieś	01
6.	Krzemień Pierwszy	nieruchomość gminna, stanowiąca działki o nr ewid. 1512, 1515, 1518/1 i 1521/3 położone w miejscowości Krzemień Pierwszy	Krzemień Pierwszy – zajazd	01
7.	Zofianka Dolna	droga gminna nr 108994 L	Zofianka Dolna – wieś	01



RAPORT O STANIE GMINY DZWOLA

Przystanki komunikacyjne, zarówno te będące własnością Gminy Dzwola, jak również te zlokalizowane przy drogach powiatowych są raz w tygodniu sprzątane przez firmę zewnętrzną. Dodatkowo na wszystkich tych przystankach zamontowane są kosze na śmieci.

W zarządzie Gminy Dzwola jest obecnie 6 obiektów mostowych. W roku 2018 został wykonany rozszerzony przegląd stanu technicznego mostów. Jego wyniki przedstawiają się następująco:

- 1) most na rzece Branew w ciągu drogi gminnej nr 108997L – ogólna ocena przeglądu: niedostateczny;
- 2) most na rzece Branew w ciągu drogi gminnej nr 108998L – ogólna ocena przeglądu: niepokojący;
- 3) most na rzece Branew w ciągu drogi gminnej nr 109038L – ogólna ocena przeglądu: zadowalający;
- 4) most na rzece Branew w ciągu drogi gminnej dojazdowej do pól – ogólna ocena przeglądu: przedawaryjny;
- 5) most na rzece Rakowa w ciągu drogi gminnej nr 109028L – ogólna ocena przeglądu: zadowalający;
- 6) most na rzece Rakowa w ciągu drogi gminnej/wewnętrznej – ogólna ocena przeglądu: zadowalający.

Zadania wynikające z ustawy o transporcie drogowym – w dniu 17 grudnia 2018 r. Wójt Gminy Dzwola na podstawie ustawy z dnia 6 września 2001 r. o transporcie drogowym udzielił zezwolenia na wykonywanie regularnych przewozów osób w krajowym transporcie drogowym dla przedsiębiorcy z terenu gminy Dzwola na linii komunikacyjnej Branew Szlachecka – Kocudza Górna – Dzwola wygaszając tym samym zezwolenie z dnia 12 sierpnia 2016 r. wydane na rzecz tego samego przedsiębiorcy na linii komunikacyjnej Kocudza Górna – Dzwola. Na terenie gminy Dzwola w roku 2018 obowiązywało 4 zezwolenia na wykonywanie regularnych przewozów osób w krajowym transporcie drogowym wydanych na rzecz jednego przedsiębiorcy.

W tym samym roku pozytywnie uzgodniono zasady korzystania z przystanków dla rozkładu jazdy linii komunikacyjnej: Branew Szlachecka – Kocudza Górna – Dzwola.

Wodociągi oraz zbiorowe zaopatrzenie w wodę – na terenie Gminy Dzwola nie funkcjonuje przedsiębiorstwo wodociągowo – kanalizacyjne. Działalność w zakresie zbiorowego zaopatrzenia w wodę i zbiorowego odprowadzania ścieków prowadzi Gmina Dzwola z siedzibą w: Dzwola nr 168, 23-304 Dzwola. Prowadzi ona działalność w zakresie zbiorowego zaopatrzenia w wodę przeznaczoną do spożycia przez mieszkańców oraz zbiorowego odprowadzania ścieków, w związku z czym jest zobowiązana do zapewnienia ciągłości dostaw i odpowiedniej jakości wody oraz niezawodnego odprowadzania ścieków z budynków administrowanych przez Gminę. Spowodowane to jest ochroną interesów odbiorców usług, wymagań ochrony środowiska, a także optymalizacją kosztów.



RAPORT O STANIE GMINY DZWOLA

Przedmiotem działania Gminy Dzwola w zakresie zbiorowego zaopatrzenia w wodę jest pobór wód podziemnych i rozprowadzenie jej odbiorcom z trzech ujęć wody zlokalizowanych na terenie gminy, tj.:

- 1) Ujęcie Wody Kocudza Pierwsza, z którego woda podziemna ujmowana jest na podstawie pozwolenia wodnoprawnego z dnia 04 listopada 2005 r., znak: OS.II.6223.-13/05 wydanego przez Starostę Janowskiego;
- 2) Ujęcia Wody Kocudza Górna, z którego woda podziemna ujmowana jest na podstawie pozwolenia wodnoprawnego z dnia 02 grudnia 2005 r., znak: OS.II.6223.-12/05 wydanego przez Starostę Janowskiego;
- 3) Ujęcia Wody Branewka, z którego woda podziemna ujmowana jest na podstawie pozwolenia wodnoprawnego z dnia 07 października 2013 r., znak: BOŚ.III.6341.12.2013GM wydanego przez Starostę Janowskiego.

Na terenie Gminy Dzwola z usług wodociągowych korzysta w miejscowościach: Władysławów, Kapronie, Zdzisławice, Kocudza Pierwsza, Kocudza Druga, Kocudza Trzecia, Kocudza Górna, Dzwola, Konstantów, Branew Ordynacka, Branew Szlachecka, Branewka, Branewka-Kolonia, Krzemień Pierwszy, Krzemień Drugi, Flisy oraz Zofianka Dolna – ok. 6 364 osób, co stanowi 99,45% mieszkańców gminy.

W celu oceny jakości wody wodociągowej prowadzone były systematyczne badania monitoringowe mikrobiologiczne jak i fizyczno-chemiczne zgodnie z obowiązującymi przepisami w zakresie parametrów grupy A oraz grupy B zgodnie z wcześniej ustalonym harmonogramem. Badania wody wykonywane były przez zewnętrzne akredytowane laboratorium wyposażone w wymagany i nowoczesny sprzęt. Ponadto prowadzone jest systematyczne płukanie odcinków wodociągu nie pracujących, utrzymywanie stabilnego na odpowiednim poziomie ciśnienia wody.

W 2018 r. nie były przeprowadzane postępowania administracyjne dotyczące poprawy jakości wody, jak również osoby korzystające z wody do spożycia w strefie zaopatrzenia w wodę Gminy Dzwola nie zgłaszały reakcji niepożądanych związanych ze spożyciem wody. Wszystkie przeprowadzone badania laboratoryjnie nie stwierdziły zagrożeń dla zdrowia i życia mieszkańców, dlatego też woda dostarczana w wodociągach w 2018 r. była przydatna do spożycia.

Inwestycje wodociągowe – w dniu 31 października 2018 r. zostały ukończone prace budowlano montażowe przy budowie wodociągu w miejscowości Krzemień Pierwszy cz. 2, Krzemień Drugi, Zofianka Dolna i Flisy. W dniu 08 listopada 2018 r. dokonano komisyjnego odbioru robót. W ramach prac wykonano 20,8 km sieci wodociągowej oraz 269 szt. przyłączy wodociągowych.

Taryfy dla zbiorowego zaopatrzenia w wodę i zbiorowego odprowadzania ścieków – w związku z nowelizacją przepisów ustawy o zbiorowym zaopatrzeniu w wodę i zbiorowym odprowadzaniu ścieków oraz ustawy Prawo wodne Gmina Dzwola w ustawowo wyznaczonym terminie złożyła odpowiedni wniosek o ustalenie taryfy dla zbiorowego zaopatrzenia i zbiorowego odprowadzania ścieków w dniu 12 marca 2018 r. do organu



RAPORT O STANIE GMINY DZWOLA

regulacyjnego, tj. Państwowego Gospodarstwa Wodnego Wody Polskie Dyrektora Regionalnego Zarządu Gospodarki Wodnej w Rzeszowie. Organ regulacyjny zatwierdził wnioskowane stawki taryfy decyzją z dnia 23 maja 2018 r., znak: RZ.RET.070.4.78.2018.MK. Wysokość cen i stawek opłat za zbiorowe zaopatrzenie w wodę i zbiorowe odprowadzanie ścieków na lata 2018 – 2021 kształtują się na następującym poziomie:

- 1) dla zbiorowego zaopatrzenia w wodę: 1,85 zł netto za 1 m³;
- 2) dla zbiorowego odprowadzania ścieków: 7,00 zł netto za 1 m³.

Do cen i stawek opłat podanych powyżej dolicza się podatek od towarów i usług (VAT) na chwilę obecną w wysokości 8%. Taryfy weszły w życie w dniu 11 czerwca 2018 r. i obowiązywać będą do dnia 10 czerwca 2021 r.

Sprzedaż wody odbiorcom – w Gminie Dzwola sprzedaż wody prowadzona jest za pomocą programu komputerowego „WODA”. Naliczenia faktur VAT odbywa się w okresie półrocznym, w miesiącu czerwcu oraz w miesiącu grudniu na podstawie odczytów z wodomierzy dokonywanych przez konserwatorów oraz na podstawie ryczałtu w gospodarstwach domowych nie wyposażonych w wodomierze. W 2018 r. zawartych zostało 300 umów na dostawę wody, a rozwiązano 4 umowy za porozumieniem stron. Za pobraną wodę, wystawiono 2 056 szt. faktur VAT oraz 6 not księgowych na łączną kwotę brutto 177 897,78 zł. Dla osób zalegających z opłatami za wodę wystawiane są upomnienia oraz sporządzane pozwy o zapłatę.

Regulamin dostarczania wody i odprowadzania ścieków – w 2018 r. na terenie gminy Dzwola obowiązywał regulamin dostarczania wody i odprowadzania ścieków przyjęty Uchwałą Nr XXIV/141/2013 Rady Gminy Dzwola z dnia 26 marca 2013 r. w sprawie uchwalenia regulaminu dostarczania wody i odprowadzania ścieków na terenie Gminy Dzwola (Dz. Urz. Woj. Lubel. z 2013 r. poz. 2555). Zgodnie z nowelizacją przepisów w 2018 r. został przygotowany projekt regulaminu dostarczania wody i odprowadzania ścieków na terenie gminy Dzwola i został przekazany pismem z dnia 10 lipca 2018 r. do zaopiniowania organowi regulacyjnemu, tj. Państwowego Gospodarstwa Wodnego Wody Polskie Dyrektora Regionalnego Zarządu Gospodarki Wodnej w Rzeszowie. Postanowieniem z dnia 10 października 2018 r. znak: RZ.RET.070.4.109.2018.MK organ regulacyjny przysłał opinię do przedstawionego regulaminu, na podstawie której Rada Gminy Dzwola uchwali nowo obowiązujący regulamin w 2019 r.

Energia elektryczna – w zakresie energii elektrycznej główne działania Gminy Dzwola polegają na oświetlaniu ulic placów i parkingów. Czas świecenia lamp jest uzależniony od pory roku i długości dnia. Lamy świecą cały rok do godziny 22.00, za wyjątkiem Świąt Bożego Narodzenia i Wielkanocy, kiedy to świecą się całą noc. Ponadto Gmina Dzwola na bieżąco współpracuje z PGE oraz różnymi przedsiębiorstwami działającymi na jej terenie w zakresie wykonywania przyłączy do budynków mieszkalnych i innych budynków.



RAPORT O STANIE GMINY DZWOLA

Działalność jednostek OSP – na terenie gminy Dzwola działa 12 jednostek OSP, w tym: 2 – w Dzwoli i Krzemieniu Pierwszym – zaliczone są do KSRG. Wszystkie jednostki OSP posiadają Remizy Strażackie w tym 11 budynków są to w większości nowe, obszerne, posiadające garaże, duże świetlice, zaplecza kuchenne oraz pomieszczenia socjalno-bytowe. Większość z nich, tj. 8 remiz jest zmodernizowanych i wyremontowanych, m.in. w Konstantowie, Kocudzy Górnej, Krzemieniu Pierwszym, Krzemieniu Drugim, Zofiance Dolnej czy Kocudzy Drugiej. Strażnica w Branwi obecnie jest w trakcie prac remontowych. Corocznie w Gminie Dzwola organizowane są zawody sportowo-pożarnicze organizowane dla jednostek OSP. W 2018 r. zawody odbyły się w dniu 15 lipca, a ich gospodarzem była jednostka OSP w Kocudzy Dolnej. Gmina Dzwola na bieżąco finansuje działalność OSP zgodnie z ustawą z dnia 24 sierpnia 1991 r. o ochronie przeciwpożarowej poprzez zakup paliwa do pojazdów i sprzętu, uzupełnianie umundurowanie itp. W 2018 r. jednostki OSP z terenu gminy Dzwola zużyły 382,1 litrów paliwa bezołowiowego i 3 165,5 litra oleju napędowego. Kierowcy – konserwatorzy sprzętu pożarniczego rozliczają się ze zużytego paliwa w okresie półrocznym.

Gmina Dzwola zakupiła specjalistyczny sprzęt współfinansowany został ze środków Funduszu Sprawiedliwości – Funduszu Pomocy Pokrzywdzonym oraz Pomocy Postpenitencjarnej, którego dysponentem jest Minister Sprawiedliwości. Zakupiony sprzęt to:

- defibrylator Zoll AED 3 – 1 szt.;
- zestaw PSP R1 w torbie z deską ortopedyczną i zestawem Szyn Kramera – 1 szt.;
- detektor napięcia – 1 szt.;
- latarka akumulatorowa – 4 szt.;
- sprzęt do oznakowania terenu akcji – 1 szt.;
- zabezpieczenie poduszki powietrznej kierowcy – 1 szt.;
- piła ratownicza do szyb klejonych – 1 szt.,

który został przekazany jednostce OSP Dzwola oraz:

- defibrylator AED – 1 szt.,
- zestaw PSP R1 w torbie z deską ortopedyczną i zestawem Szyn Kramera – 1 szt.,
- detektor napięcia – 1 szt.,
- latarka akumulatorowa – 4 szt.,
- parawan do osłony miejsca wypadku i zasłaniania ofiar wypadków. 1 szt.,
- piła ratownicza do szyb klejonych – 1 szt., który został przekazany jednostce OSP Krzemień Pierwszy.

Łączna wartość zakupu wyniosła **30 405,60 zł** z czego 99% dofinansowało Ministerstwo Sprawiedliwości a 1% Gmina Dzwola.

Na działalność OSP, Gmina Dzwola otrzymała pomoc finansową w formie dotacji celowej ze środków pochodzących z budżetu Urzędu Marszałkowskiego Województwa Lubelskiego w Lublinie na dofinansowanie zadań własnych w zakresie ochrony przeciwpożarowej – na wydatki inwestycyjne związane z modernizacją budynku OSP w Dzwoli oraz OSP w Krzemieniu Pierwszym. Kwota dotacji z budżetu Województwa Lubelskiego to 1 0319,00 zł, a kwota 1 147,00 zł to wkład własny Gminy Dzwola. W ramach dofinansowania w remizie OSP Dzwola wykonano tynki cementowo-wapienne na ścianach wewnątrz budynku oraz ułożono glazurę (płytki ceramiczne) na ścianach



RAPORT O STANIE GMINY DZWOLA

wewnątrz budynku. Gmina Dzwola na bieżąco współpracuje z Komendą Powiatową Państwowej Straży Pożarnej oraz Komendą Powiatową Policji.

Ochrona zdrowia – bardzo ważnym aspektem dla życia Mieszkańców jest ochrona zdrowia. Na terenie naszej Gminy funkcjonuje dwa Niepubliczne Zakłady Opieki Zdrowotnej w Kocudzy Trzeciej oraz w Krzemieniu Pierwszym. Są to przychodnie podstawowej opieki zdrowotnej, w których świadczone są m.in. usługi medycyny rodzinnej czy punkt szczepień. W obu budynkach znajdują się punkty apteczne, w których można zaopatrzyć się w niezbędne lekarstwa. Budynki ośrodków zdrowia są własnością Gminy Dzwola. Są to budynki zmodernizowane i wyremontowane w bardzo dobrym stanie technicznym. Aby mogły być wykorzystane na prowadzenie usług związanych z ochroną zdrowia zostały wydzierżawione wymienionym powyżej Niepublicznym Zakładom Opieki Zdrowotnej, które mają zawarte aktualne umowy na świadczenie usług medycznych z Narodowym Funduszem Zdrowia.

Obrona cywilna i zarządzanie kryzysowe – w zakresie obrony cywilnej i zarządzania kryzysowego Wójt Gminy Dzwola wykonał szereg działań, do których zobligowany był poprzez Zarządzenie Wojewody Lubelskiego Nr 293 z dnia 14 grudnia 2017 r. w sprawie organizacji wykonywania zadań w ramach powszechnego obowiązku obrony w 2018 roku oraz inne obowiązujące przepisy prawa w zakresie obrony cywilnej i zarządzania kryzysowego. W ramach tych obowiązków zostały wykonane m.in. następujące dokumenty:

- 1) Zarządzenie Nr 10/2018 Wójta Gminy Dzwola z dnia 24 stycznia 2018 roku w sprawie organizacji wykonywania zadań w ramach powszechnego obowiązku obrony w 2018 r. i Nr 76/2018 z dnia 25 września 2018 roku w sprawie organizacji, uruchomienia i funkcjonowania systemu Stałego Dyżuru Wójta Gminy Dzwola w stanach gotowości obronnej państwa;
- 2) Plan kontroli na 2018 rok w zakresie realizacji zadań obronnych przez jednostki podległe i podporządkowane Wójtowi Gminy Dzwola;
- 3) Plan świadczeń osobistych przewidzianych do realizacja w razie ogłoszenia mobilizacji i w czasie wojny na terenie gminy Dzwola na 2018 rok;
- 4) Plan świadczeń rzeczowych przewidzianych do realizacja w razie ogłoszenia mobilizacji i w czasie wojny na terenie gminy Dzwola na 2018 rok;
- 5) Plan szkolenia obronnego i Planu działania obrony cywilnej gminy Dzwola na 2018 rok.

Ponadto przeprowadzane były ćwiczenia i treningi:

- 1) Trening Stałego Dyżuru w powiecie janowskim w dniu 19 kwietnia 2018 r.;
- 2) Trening wojewódzki Stałego Dyżuru w dniu 6 listopada 2018 r.;
- 3) Powiatowe Ćwiczenie Obronne „Janów 2018”.



RAPORT O STANIE GMINY DZWOLA

6.2 Pomoc Społeczna

Podstawowe znaczenie w organizowaniu i świadczeniu pomocy społecznej na terenie gmin mają ośrodki pomocy społecznej, wchodzące w skład lokalnej administracji samorządowej. Ośrodek pomocy społecznej jest najczęściej pierwszym i zasadniczym miejscem, do którego osoby znajdujące się w trudnej sytuacji życiowej zwracają się o pomoc. Realizacją zadań wynikających z ustawy o pomocy społecznej zajmuje się Ośrodek Pomocy Społecznej.

Zadania Ośrodka Pomocy Społecznej w Dzwoli określa statut Ośrodka, ustawy oraz akty wykonawcze do ustaw.

Ośrodek Pomocy Społecznej w Dzwoli realizuje zadania Gminy przekazane do wykonywania a wynikające z wprowadzanych programów rządowych oraz rozporządzeń a dotyczących ogólnie obszaru społecznego.

Rodzaje świadczeń zrealizowanych w 2018 roku przez Ośrodek Pomocy Społecznej w Dzwoli prezentuje poniższa tabela.

Ośrodek Pomocy Społecznej w Dzwoli na dzień 31.12.2018 r. jest pracodawcą dla 7 pracowników. Ośrodek został wyznaczony przez gminę do realizacji zadań: obsługi pomocy materialnej dla uczniów (zadania własne), świadczeń rodzinnych, świadczeń wychowawczych, funduszu alimentacyjnego oraz KDR (zadania zlecone).

- 1 etat – Kierownik Ośrodka Pomocy Społecznej w Dzwoli;
- 3,5 etatu – Pracownicy socjalni zgodnie art.110 pkt.11 ustawy o pomocy społecznej z dnia 12 marca 2004 r. t. j. „*Ośrodek pomocy społecznej zatrudnia pracowników socjalnych proporcjonalnie do liczby ludności gminy w stosunku jeden pracownik socjalny zatrudniony w pełnym wymiarze czasu pracy na 2 000 mieszkańców lub proporcjonalnie do liczby rodzin i osób samotnie gospodarujących, objętych pracą socjalną w stosunku jeden pracownik socjalny zatrudniony w pełnym wymiarze czasu pracy na nie więcej niż 50 rodzin i osób samotnie gospodarujących.*”.
- 0,5 etatu – Pracownik ds. świadczeń socjalnych realizujący zadania z zakresu pomocy materialnej dla uczniów oraz KDR (zadania zlecone).
- 1 etat – Pracownik ds. świadczeń rodzinnych realizujący zadania na podstawie ustawy o pomocy osobom uprawnionym do alimentów oraz ustawy o świadczeniach rodzinnych.
- 1 etat – Pracownik ds. świadczeń wychowawczych realizujący zadania na podstawie ustawy o pomocy państwa w wychowywaniu dzieci.

W ramach zadań realizowanych na podstawie ustawy z dnia 12 marca 2004 r. o pomocy społecznej Ośrodek zrealizował zadania będące zadaniami własnymi gminy oraz zadania zlecone z zakresu administracji rządowej.



RAPORT O STANIE GMINY DZWOLA

Wydatki Ośrodka Pomocy Społecznej w Dzwoli w 2018 roku to **8 506 862,60** zł na plan **8 765 570,00** zł. Szczegółowa realizacja wydatków przedstawia się następująco:

Lp.	Wyszczególnienie	Dział	Rozdział	Plan	Wykonanie	%
I.	ZADANIA WŁASNE			1 103 628,00	1 023 538,85	92,74
	<i>RAZEM</i>	852		1 001 182,15	929 261,53	92,82
1.	Domy pomocy społecznej		85202	<u>108 000,00</u>	<u>102 262,95</u>	<u>94,69</u>
2.	Zad.z zakr.przeciwdz.przem.w rodz.		85205	<u>1 200,00</u>	<u>1 200,00</u>	<u>100,00</u>
3.	Składki na ubezpiecz. zdrowotne opłacane za osoby pobierające niektóre świadczenia		85213	<u>11 994,00</u>	<u>11 741,01</u>	<u>97,89</u>
4.	Zasiłki i pomoc w naturze w tym na: 1) zasiłki okresowe 2) zasiłki celowe		85214	<u>271 000,00</u> <u>216 000,00</u> <u>55 000,00</u>	<u>257 634,96</u> <u>206 802,56</u> <u>50 832,40</u>	<u>95,07</u> <u>95,74</u> <u>92,00</u>
5.	Zasiłki stałe		85216	<u>138 189,00</u>	<u>136 581,87</u>	<u>98,84</u>
6.	Ośrodek Pomocy Społecznej		85219	<u>392 699,15</u>	<u>344 545,56</u>	<u>87,74</u>
7.	Pomoc w zakresie dożywiania		85230	<u>78 100,00</u>	<u>75 295,18</u>	<u>96,41</u>
	<i>RAZEM</i>	854		50 000,00	50 000,00	100,00
1.	Pomoc materialna dla uczniów		85415	<u>50 000,00</u>	<u>50 000,00</u>	<u>100,00</u>
	<i>RAZEM</i>	855		52 445,85	44 277,32	84,42
1.	Wspieranie rodziny		85504	<u>22 057,00</u>	<u>13 888,47</u>	<u>62,97</u>
2.	Rodziny zastępcze		85508	<u>30 388,85</u>	<u>30 388,85</u>	<u>100,00</u>
II.	ZADANIA ZLECONE			7 661 942,00	7 483 323,75	97,67
	<i>RAZEM</i>	852		32 872,00	32 232,02	98,05
1.	Składki na ubezpiecz. zdrowotne opłacane za osoby pobierające niektóre świadczenia		85213	<u>28 000,00</u>	<u>27 360,02</u>	<u>97,71</u>
2.	Ośrodek Pomocy Społecznej		85219	<u>4 872,00</u>	<u>4 872,00</u>	<u>100,00</u>
	<i>RAZEM</i>	855		7 629 070,00	7 451 091,73	97,67
1.	Świadczenia wychowawcze		85501	<u>4 805 190,00</u>	<u>4 693 815,56</u>	<u>97,68</u>
2.	Świadczenia rodzinne		85502	<u>2 578 000,00</u>	<u>2 517 336,35</u>	<u>97,65</u>
3.	Karta Dużej Rodziny		85503	<u>350,00</u>	<u>289,82</u>	<u>82,81</u>
4.	Wspieranie rodziny		85504	<u>245 530,00</u>	<u>239 650,00</u>	<u>97,61</u>
	RAZEM I + II			8 765 570,00	8 506 862,60	97,05

Prawo do pomocy społecznej przysługuje osobom mającym miejsce zamieszkania i przebywającym na terytorium Rzeczypospolitej Polskiej. Osobom tym przysługuje pomoc jeżeli zostaną spełnione kryteria dochodowe i tak:

- 634,00 zł netto dla osoby samotnie gospodarującej,
- 514,00 zł netto dla osoby w rodzinie,
- od października 2018 r. 701,00 zł netto dla osoby samotnie gospodarującej,
- od października 2018 r. 528,00 zł netto dla osoby w rodzinie,



RAPORT O STANIE GMINY DZWOLA

przy jednoczesnym wystąpieniu co najmniej jednego z powodów wymienionych w ustawie tj: ubóstwo, sieroctwo, bezdomność, bezrobocie, niepełnosprawność, długotrwała choroba, bezradność w sprawach opiekuńczo-wychowawczych, trudności w przystosowaniu do życia po zwolnieniu z zakładu karnego, alkoholizmu, narkomani, zdarzenia losowego i klęski żywiołowej.

Ośrodek Pomocy Społecznej w Dzwoli jest płatnikiem składek na ubezpieczenia zdrowotne osób korzystających ze stałych świadczeń pomocy społecznej, nie mających uprawnień do ubezpieczenia zdrowotnego z innego tytułu. W 2018 r. Ośrodek opłacił 27 osobom pobierającym zasiłek stały łącznie 240 składek na ubezpieczenie zdrowotne. Koszt realizacji tego zadania wyniósł 11 741,01 zł.

Wypłata zasiłków celowych i okresowych jest zadaniem własnym obowiązkowym gminy.

Zasiłki celowe – z pomocy tej skorzystało 80 rodzin, na kwotę 50 832,40 zł. Była to pomoc w formie zasiłków z przeznaczeniem na leczenie, zakup opału i odzieży.

Zasiłki okresowe – z pomocy tej skorzystało 92 rodziny na kwotę 2 060 802,56 zł. Były to rodziny znajdujące się w trudnej sytuacji finansowej, ze względu na długotrwałą chorobę, niepełnosprawność, bezrobocie, możliwość utrzymania lub nabycia uprawnień do świadczeń z innych systemów ubezpieczenia społecznego.

Zasiłki stałe – w 2018 r. wypłacono 29 osobom, w tym 22 osoby to osoby samotnie gospodarujące, a 7 osób to osoby pozostające w rodzinie. Łącznie wypłacono 262 świadczeń. Wysokość udzielonej pomocy w formie zasiłku stałego wyniosła 136 581,87 zł.

Wynagrodzenie za sprawowanie opieki – należne opiekunowi za sprawowanie opieki prawnej przyznane jest przez sąd i pomimo iż wypłata świadczenia jest w rzeczywistości realizacją orzeczenia sądu, to ustawodawca nie wyłącza tego świadczenia spod obowiązywania przepisów mówiących o postępowaniu w ramach przyznania świadczenia z pomocy społecznej, zatem aktem prawnym regulującym postępowanie w sprawie jest ustawa z dnia 12 marca 2004 r. o pomocy społecznej. Przedmiotowe wynagrodzenie wypłaca się w wysokości ustalonej przez sąd. Udzielenie świadczeń w postaci wynagrodzenia za sprawowanie opieki nie wymaga przeprowadzenia rodzinnego wywiadu środowiskowego oraz wydania decyzji administracyjnej. Koszt realizacji tego zadania wyniósł 4 872,00 zł.

Dożywianie – w ramach realizacji programu „Pomoc państwa w zakresie dożywiania”, którego celem jest wsparcie gmin w wypełnianiu zadań własnych o charakterze obowiązkowym w zakresie dożywiania dzieci i młodzieży oraz zapewnienie posiłku osobom tego pozbawionym, Ośrodek realizował działania zapewniające pomoc w zakresie dożywiania dzieci i młodzieży w formie posiłku oraz świadczenia pieniężnego na zakup posiłków lub żywności.

Ogólny koszt realizacji Programu w 2018 r. wyniósł 64 250,00 zł, z czego 14 829,00 zł. to środki własne gminy, a 51 400,00 zł to środki pochodzące z budżetu Wojewody.

Z posiłków w szkole skorzystało 232 dzieci. Koszt posiłków wyniósł 53 257,00 zł. Ponadto koszty w kwocie 10 993,00 zł. przeznaczone zostały innym osobom na zakup posiłków lub żywności w ramach zasiłków celowych – 25 rodzin.



RAPORT O STANIE GMINY DZWOLA

Na terenie gminy posiadamy 4 placówki prowadzące dożywianie, tj. 4 szkoły.

W chwili obecnej obserwuje się mniejsze zainteresowanie rodziców bezpłatnymi posiłkami w szkole dla dzieci, z uwagi na lepszą sytuację materialną rodzin, spowodowaną wypłatą świadczeń wychowawczych z „Programu Rodzina 500+”.

Gminny Zespół Interdyscyplinarny - przeciwdziałanie przemocy w rodzinie to zadanie, które Gmina realizuje poprzez wykonanie uchwały Nr XIX/146/2017 Rady Gminy Dzwola z dnia 27 stycznia 2017 roku w sprawie ustanowienia Gminnego Programu Przeciwdziałania Przemocy w Rodzinie oraz Ochrony Ofiar Przemocy w Rodzinie w Gminie Dzwola na lata 2017 – 2021, którą realizuje Zespół Interdyscyplinarny a obsługę organizacyjno – techniczną zapewnia Ośrodek Pomocy Społecznej.

Gminny Zespół Interdyscyplinarny ds. rozwiązywania problemów przemocy w rodzinie i ochrony ofiar przemocy w rodzinie z siedzibą w Ośrodku Pomocy Społecznej w Dzwoli działa na mocy ustawy z dnia 29 lipca 2005 r. o przeciwdziałaniu przemocy w rodzinie (t. j. Dz. U. z 2015 r. poz. 1390), Uchwały Nr VIII/51/2011 Rady Gminy Dzwola z dnia 27 lipca 2011 roku oraz zarządzenia Nr 36/2017 Wójta Gminy Dzwola z dnia 27 marca 2017 roku.

Gminny Zespół Interdyscyplinarny, o którym mowa to wybrana grupa osób z różnych instytucji (głównie z terenu Naszej Gminy, ale także i powiatu), łącząca swoją wiedzę, dotychczasowe doświadczenia z tym związane, umiejętności oraz możliwości wynikające z instytucji, którą sobą reprezentują, podejmująca współpracę i liczne skoordynowane działania, mające na celu przeciwdziałanie zjawisku przemocy na terenie Gminy Dzwola oraz niesienie pomocy osobom dotkniętym różnego rodzaju przemocą.

Statystyki czynności wykonywanych przez Zespół Interdyscyplinarny:

Wyszczególnienie		Wskaźnik/liczba
Posiedzenia Zespołu		16
Rodziny objęte pomocą		18
Osoby dotknięte przemocą w rodzinie:		57
w tym:	kobiety	27
	mężczyźni	11
	dzieci	19
Osoby objęte pomocą ogółem		75 (28 K, 28 M, 19 D)
w tym osoby:	starsze	12 (8 K, 4M)
	niepełnosprawne	8 (3 K, 5M)
	dzieci	19



RAPORT O STANIE GMINY DZWOLA

Liczba rodzin, wobec których wszczęto nową procedurę NK w 2018 roku – Niebieska Karta – A (podejrzenie wystąpienia przemocy w rodzinie)	15 (14 OPS, 11 KPP)
Liczba sporządzonych formularzy – Niebieska Karta – C (z osobą dotkniętą przemocą)	15
Liczba sporządzonych formularzy – Niebieska Karta – D (z osobą podejrzaną o stosowanie przemocy)	15
Liczba zakończonych procedur NK	14 (13 ustanie przemocy, 1- z powodu braku zasadności podejmowanych działań)
Liczba lokalnych kampanii społecznych	1
Liczba opracowanych i upowszechnionych materiałów informacyjnych	2-ulotki własne, 14-ulotki i broszury zewnętrzne (przemoc, uzależnienia)

Wspieranie rodziny – w 2018 r. objęto pracą asystenta rodziny 7 rodzin. Wszystkie rodziny wyrażają zgodę na współpracę z asystentem rodziny. Kierownik OPS na wniosek pracownika socjalnego kieruje do rodzin asystenta rodziny o objęcie pomocą. Chodzi tu o rodziny przeżywające trudności w wypełnianiu funkcji opiekuńczo-wychowawczych. Zadaniem asystenta rodziny jest całościowe wspieranie rodziny wychowującej dzieci, zagrożonej wykluczeniem społecznym, poprzez podniesienie własnej samooceny a także poprzez pomoc w wykonywaniu czynności dnia codziennego. Zaburzenia w funkcjonowaniu rodziny powodujące groźne dysfunkcje tj. uzależnienia, przemoc, zaniedbania, bezradność mogą prowadzić do konieczności objęcia dzieci opieką zastępczą.

W 2018 roku OPS poniósł koszty za pobyt dwójki dzieci w rodzinie zastępczej oraz dwójki dzieci w rodzinnym domu dziecka w łącznej wysokości 30 388,85 zł.

Karta dużej rodziny – kolejna bardzo ważna pomoc dla naszych mieszkańców Gminy Dzwola to realizacja ustawy z 2014 roku o Karcie Dużej Rodziny, która uprawnia rodziny z trójką i więcej dzieci oraz rodziców, którzy wychowali co najmniej trójkę dzieci do ulg i zniżek w instytucjach publicznych jak i w prywatnych firmach. Rodzice mogą korzystać z Karty dożywotnio, dzieci do 18 roku życia lub do ukończenia nauki w szkole lub szkole wyższej, maksymalnie do osiągnięcia 25 roku życia. Osoby posiadające orzeczenie o znacznym lub umiarkowanym stopniu niepełnosprawności otrzymują Kartę na czas orzeczenia o niepełnosprawności.

W 2018 r. złożonych zostało 26 wniosków o przyznanie Karty Dużej Rodziny, w tym:
- liczba wydanych Kart Dużej Rodziny – 83 forma tradycyjna, 105 forma elektroniczna.

Od kilku lat Ośrodek Pomocy Społecznej w Dzwoli uczestniczy wspólnie ze Stowarzyszeniami z terenu Gminy Dzwola w realizacji programu związanego z wydawaniem produktów żywnościowych dla osób potrzebujących pomocy w ramach **Programu Operacyjnego Pomoc Żywnościowa 2014-2020**, który jest współfinansowany



RAPORT O STANIE GMINY DZWOLA

z Europejskiego Funduszu Pomocy Najbardziej Potrzebującym-mieszkańcom Gminy Dzwola. Zadania pracowników Ośrodka to rekrutacja osób, informowanie społeczeństwa lokalnego, wydawanie skierowań osobom potrzebującym oraz pomoc w prowadzeniu dokumentacji i należytej obsługi merytorycznej związanej z wydawaniem i zabezpieczaniem żywności w ścisłej współpracy z członkami stowarzyszenia. W podprogramie 2018 objęto pomocą 800 osób i wydano 21 produktów żywnościowych oraz zorganizowano warsztaty kulinarne ramach działań towarzyszących dla osób korzystających z pomocy żywnościowej. Pomoc żywnościowa, w postaci paczki żywnościowej może być przekazywana do osób spełniających kryteria kwalifikowalności do statusu osoby najbardziej potrzebującej, tj.: osób i rodzin znajdujących się w trudnej sytuacji życiowej, spełniających kryteria określone w art. 7 ustawy o pomocy społecznej i których dochód nie przekracza 200% kryterium dochodowego uprawniającego do skorzystania z pomocy społecznej (1 402,00 zł dla osoby samotnie gospodarującej i 1 056,00 zł dla osoby w rodzinie), na podstawie skierowania wystawionego przez Ośrodek Pomocy Społecznej. W 2018 roku pozyskano i wydano 36 976 kg żywności o rynkowej wartości 180 032,06 zł. Realizacja kolejnego podprogramu jest ujęta w planach pracy na rok 2019 dotyczących pomocy naszym mieszkańcom.

Świadczenia rodzinne, świadczenia z funduszu alimentacyjnego oraz składki na ubezpieczenia emerytalne i rentowe z ubezpieczenia społecznego.

Realizację zadań wynikających z ustawy z dnia 28 listopada 2003 roku o świadczeniach rodzinnych oraz ustawy z dnia 7 września 2007 roku o pomocy osobom uprawnionym do alimentów przedstawia się następująco:

- 1) zasiłki rodzinne wraz z dodatkami: 11 181 wypłaconych świadczeń, zgodnie z złożonymi wnioskami, na kwotę: 1 227 020,98 zł;
- 2) jednorazowa zapomoga z tytułu urodzenia dziecka: 33 wypłaconych świadczeń, na kwotę: 33 000,00 zł;
- 3) zasiłki pielęgnacyjne: 1 312 wypłaconych świadczeń, na kwotę: 207 082,84 zł;
- 4) świadczenia pielęgnacyjne: 389 wypłaconych świadczeń, na kwotę: 574 482,00 zł;
- 5) specjalny zasiłek opiekuńczy: 194 wypłaconych świadczeń, na kwotę: 103 459,40 zł;
- 6) świadczenia rodzicielskie: 103 wypłaconych świadczeń, na kwotę: 94 108,10 zł;
- 7) fundusz alimentacyjny: 13 osób uprawnionych, 120 wypłaconych świadczeń, na kwotę: 48 600,00 zł;
- 8) zasiłki dla opiekuna: 11 osób uprawnionych, 111 wypłaconych świadczeń, na kwotę: 59 181,40 zł;
- 9) składka emerytalno – rentowa za 49 świadczeniobiorców, na kwotę: 97 880,51 zł.

Świadczenie wychowawcze – w ramach realizacji zadań wynikających z ustawy z dnia 11.02.2016 r. o pomocy państwa w wychowywaniu dzieci:

- 1) wypłacono **9 268** świadczeń, z 509 rodzin dla 852 dzieci;
- 2) na świadczenia wychowawcze w 2018 r. z budżetu państwa wydano łącznie kwotę 4 693 815,56 zł.



RAPORT O STANIE GMINY DZWOLA

W okresie od 1 stycznia 2018 r. do 31.12.2018 r. (jeszcze na poprzedni i obecny okres zasiłkowy) wpłynęło ogółem 496 wniosków o ustalenie prawa do świadczenia wychowawczego.

	01.01 – 30.09.2018r.	01.08 – 31.12.2018r
Liczba złożonych wniosków	40	456
Liczba wydanych decyzji	76 w tym: 0 odmownych przyznające, 4 nienależnie pobrane, 16 zmieniających, 17 uchylających	446 w tym: 3 odmownych, 1 stwierdzająca świadczenie nienależnie pobrane, 1 uchylająca
Liczba wniosków przekazanych do ROPS (koordynacja)	0	15
Liczba rodzin/dzieci objętych programem 500+	Rodzin: 480 Dzieci: 817	Rodzin: 442 Dzieci: 836
Liczba świadczeń przyznanych decyzją	73 (w tym na pierwsze dziecko 35)	744 (w tym na pierwsze dziecko 317)
Kwota wypłaconych świadczeń	3 507 705,90 zł	1 115 097,00 zł
w tym na podstawie decyzji ROPS	82 000,00 zł	49 000,00 zł

Świadczenia „Dobry start” wynikają z rozporządzenia z dnia 30 maja 2018 r. w sprawie szczegółowych warunków realizacji rządowego programu „Dobry start” (Dz.U.2018.1061). W 2018 r. wypłacono 773 świadczeń, dla 773 dzieci z 482 rodzin.

Łącznie w ramach tego zadania wydatkowano kwotę: 239 650,00 zł w tym na:

Pomocą materialną dla uczniów o charakterze socjalnym – w formie stypendiów objęto w okresie:

- 1) od stycznia do czerwca 2018 r. - 157 uczniów;
 - 2) od września do grudnia 2018 r. - 145 uczniów,
- na łączną kwotę 50 000,00 zł, z czego dotacja: 40 000,00 zł, środki własne: 10 000,00 zł. W tym wypłacono jeden zasiłek losowy w wysokości: 493,00 zł.



RAPORT O STANIE GMINY DZWOLA

6.3 Oświata i edukacja

Gmina Dzwola realizuje zadania oświatowe wynikające z ustawy Prawo oświatowe i rozporządzeń wykonawczych, zabezpieczając działalność przedszkoli, szkół podstawowych i klas gimnazjalnych, a także zapewnia dostępność do edukacji dla uczniów niepełnosprawnych, finansując ich dowóz do szkół specjalnych poza teren gminy. Zadania oświatowe realizowane są przy pomocy środków otrzymywanych z budżetu państwa tj. subwencji oświatowej i z budżetu gminy oraz z innych instytucji na realizację zadań zleconych. Urząd Gminy Dzwola, pracownicy Referatu Oświaty i Wychowania, wykonują zadania w ramach wspólnej, na rzecz następujących placówek oświatowych:

- 1) **Zespół Szkół w Dzwoli**, składający się z Publicznej Szkoły Podstawowej z klasami gimnazjalnymi i Publicznego Przedszkola;
- 2) **Zespół Szkół w Kocudzy**, składający się z Publicznej Szkoły Podstawowej z klasami gimnazjalnymi i Publicznego Przedszkola;
- 3) **Zespół Szkół w Krzemieniu**, składający się z Publicznej Szkoły Podstawowej z klasami gimnazjalnymi i Publicznego Przedszkola;
- 4) **Publiczna Szkoła Podstawowa w Branwi** wraz z oddziałem przedszkolnym.

Poniżej **liczba uczniów w szkołach i przedszkolach** w Gminie Dzwola, w poszczególnych latach szkolnych, w celach porównawczych lata wcześniejsze:

Lp.	Rok szkolny	Liczba oddziałów	Szkoły podstawowe	Gimnazja	Razem	Wychowanie przedszkolne	Ogółem
1.	2018/2019	43	481	49	530	144	674
2.	2017/2018	42	435	108	543	137	680
3.	2016/2017	42	387	168	555	139	694
4.	2015/2016	42	426	185	611	113	724

Malejąca liczba uczniów w szkołach ma odbicie w otrzymywanej subwencji oświatowej, która z roku na rok tylko nieznacznie wzrasta. Na 2018 r. subwencja oświatowa dla naszej gminy wzrosła o 1,28 % w stosunku do poprzedniego roku. Mimo obowiązkowych zadań, które należy realizować (w tym podwyżki wynagrodzeń nauczycieli i innych pracowników obsługi) Gmina, jako organ prowadzący szkoły podstawowe i przedszkola musi więcej dołożyć środków własnych, aby placówki szkolne normalnie mogły funkcjonować. A zatem subwencja oświatowa jest niewystarczająca do bieżącego utrzymania szkół.

W 2018 roku, w ww. szkołach było zatrudnionych ogółem 135 pracowników t.j.: 98 nauczycieli, 36 pracowników obsługi - w tym: sekretarki, pomoce nauczycieli, sprzątaczk, woźni, konserwatorzy, pracownicy stołówek i 1 pracownik palacz c.o. na umowę-zlecenie.

W analizowanym 2018 r. w zatrudnienie nauczycieli w przeliczeniu na etaty, na poszczególnych stopniach awansu zawodowego przedstawiało się następująco:

Wg stanu na:	Ogółem	Stażysta	Kontraktowy	Mianowany	Dyplomowany
styczeń 2018 r.	78,68	2,00	3,20	27,70	45,78
wrzesień 2018 r.	80,76	2,00	4,51	24,74	49,51



RAPORT O STANIE GMINY DZWOLA

Z powyższego wynika, że kadra nauczycielska dba o swój rozwój zawodowy i awansuje na wyższe stopnie awansu zawodowego. Najwyższy stopień awansu zawodowego, czyli nauczyciele dyplomowani stanowią **61,31 %** kadry nauczycielskiej zatrudnionej w naszych szkołach, **30,63 %** to nauczyciele mianowani, **5,58 %** kontraktowi i **2,48 %** stażyści, w stosunku do ogólnej liczby etatów nauczycielskich wg stanu na wrzesień 2018 r.

Poniżej prezentacja na wykresie zatrudnienia **nauczycieli** w naszej Gminie, na poszczególnych stopniach awansu zawodowego:



Publiczne Przedszkola – w 2018 roku w Gminie Dzwola funkcjonowały trzy Publiczne Przedszkola, do których uczęszczały dzieci do oddziałów przedszkolnych (6 i 5-latki, grupy mieszane) i do grup młodszych 5, 4 i 3 – latki, wg poniższego wykazu:

Lp.	Publiczne Przedszkole w:	Oddział przedszkolny liczba ucz. ogółem, (w tym: sześciolatki)	Grupa młodsza 5- latki i poniżej	Ogółem
1.	Dzwoli wg stanu na: styczeń 2018 r. wrzesień 2018 r.	19 - (7) 21 - (14)	15 21	34 42
2.	Kocudzy wg stanu na: styczeń 2018 r. wrzesień 2018 r.	25 – (24) 24 – (24)	24 22	49 46
3.	Krzemieniu wg stanu na: styczeń 2018 r. wrzesień 2018 r.	19 - (6) 25 – (16)	22 24	41 49



RAPORT O STANIE GMINY DZWOLA

Wychowanie przedszkolne w naszej Gminie jest realizowane również w Publicznej Szkole Podstawowej w Branwi, gdzie funkcjonuje oddział przedszkolny (tzw. mieszany), do którego uczęszczają 5 i 6 - latki.

Do tego oddziału w 2018 r. uczęszczało wg stanu na:

- 1) styczeń – 12 uczniów, w tym 6 sześciolatków;
- 2) wrzesień – 7 uczniów, w tym 6 sześciolatków.

Z powyższych danych wynika, że w 2018 r. w wychowaniu przedszkolnym w okresie od: stycznia do sierpnia było 137 uczniów, z tego **43 sześciolatków** i od września do grudnia uczęszczało 144 wychowanków, z tego **60 uczniów sześciolatków**. Na dzieci sześciolatki gmina otrzymuje subwencję oświatową, natomiast na dzieci poniżej oddziału przedszkolnego gmina otrzymuje dotację na dofinansowanie zadań własnych w zakresie wychowania przedszkolnego. W 2018 r. na każde dziecko było **1 370,00 zł**. Po zakończonym roku kalendarzowym jednostka samorządu rozlicza się, sporządzając roczne sprawozdanie z wykorzystania dotacji przedszkolnej.

Kolejnym zadaniem, które realizuje gmina jest **dowóz uczniów do szkół**. Sieć szkół w Gminie Dzwola została tak ustalona, by wszyscy uczniowie mogli bez przeszkód spełniać obowiązek szkolny i obowiązek nauki. Przy kształtowaniu granic obwodów zasadnicze znaczenie przypisano warunkom komunikacyjnym i odległości do szkół, przeważnie w odległości nieprzekraczającej 3 km od miejsca zamieszkania. Natomiast, jeśli droga dziecka z domu do szkoły przekracza ustawowe odległości, gmina organizuje i zapewnia uprawnionym uczniom bezpłatny transport i opiekę w czasie przewozu. W roku szkolnym 2017/2018 z bezpłatnego dowozu skorzystało **97** uczniów, a od września 2018 r. **93** uczniów. Najdłuższy czas dojazdu z miejsca zamieszkania do szkoły wynosi ok. 15 minut – dotyczy to kilku uczniów z miejscowości o małej liczbie mieszkańców, gdzie odległość do najbliższej szkoły przekracza 6 km.

Gmina ma także obowiązek zapewnić uczniom niepełnosprawnym bezpłatny transport i opiekę w czasie przewozu do najbliższej szkoły podstawowej lub ponadpodstawowej. Realizacja tego zadania odbywa się na podstawie zawartej umowy pomiędzy wójtem a rodzicami, jeżeli dowożenie i opiekę zapewniają rodzice, jako zwrot kosztów za dowóz tych uczniów, na zasadach określonych w umowie.

W roku 2018:

- 1) został przeprowadzony konkurs w celu wyłonienia kandydata na stanowisko dyrektora Zespołu Szkół w Dzwoli;
- 2) odbył się awans zawodowy dla nauczycieli ubiegających się o stopień nauczyciela mianowanego, w 2018 r. wydano jeden akt nadania stopnia awansu zawodowego nauczyciela mianowanego;
- 3) zapewniono dowóz uczniów do szkół, przewoźnik wyłoniony w drodze zamówień publicznych oraz zawarto 10 umów na dowóz i opiekę dla uczniów posiadających orzeczenia o niepełnosprawności, dowożonych przez rodziców do szkół specjalnych;
- 4) prowadzono sprawy związane z dofinansowaniem kosztów kształcenia młodocianych pracowników tj. pracodawcom, którzy zawarli umowę o pracę w celu przygotowania zawodowego z młodocianym pracownikiem naszej Gminy przysługuje dofinansowanie w wysokości:



RAPORT O STANIE GMINY DZWOLA

- a) w przypadku nauki zawodu – do 8 081, 00 zł przy okresie kształcenia wynoszącym 36 miesięcy (w okresie krótszym kwota wypłaca jest proporcjonalnie);
- b) w przypadku przyuczenia do wykonywania określonej pracy – do 254, 00 zł, za każdy pełny miesiąc kształcenia.

Dofinansowanie jest przyznawane na wniosek pracodawcy złożony w terminie 3 miesięcy od dnia zdania przez młodocianego pracownika egzaminu, zgodnie z przepisami.

Na podstawie zawartego porozumienia z Lubelskim Kuratorem Oświaty, wniosek o przyznanie środków składa Wójt Gminy do Kuratorium Oświaty oraz rozlicza się z tych środków, które przekazuje pracodawcom.

W 2018 r. dwóch pracodawców złożyło stosowne dokumenty, wydano dwie decyzje administracyjne na dofinansowanie pracodawcom kosztów kształcenia, na kwotę: 15 944,93 zł, płatne ze środków Funduszu Pracy otrzymanych z Lubelskiego Urzędu Wojewódzkiego, za pośrednictwem Kuratorium Oświaty;

Zostały złożone wnioski do Ministerstwa Edukacji Narodowej o zwiększenie części oświatowej subwencji ogólnej z 0,4 % rezerwy na:

- 1) wyposażenie w pomoce dydaktyczne niezbędne do realizacji podstawy programowej z przedmiotów przyrodniczych w szkołach podstawowych – kryterium VII dla Publicznej Szkoły Podstawowej w Branwi, otrzymano kwotę: 21 185,00 zł;
- 2) dofinansowanie kosztów związanych z wypłatą odpraw zwalnianych nauczycieli. Gmina otrzymała kwotę 9 122,00 zł, jako częściową refundację poniesionych kosztów z tytułu wypłaconych czterech odpraw emerytalnych dla nauczycieli, w tym dwie odprawy wynikające z art. 20 Karty Nauczyciela.

Finansowanie wydatków w 2018 roku przedstawia się następująco:

- 1) subwencja oświatowa jaką Gmina Dzwola otrzymała z budżetu państwa na 2018 rok wyniosła 5 155 852,00 zł,;
- 2) dotacja – zadania zlecone (środki na podręczniki) jakie Gmina Dzwola otrzymała oraz pozostałe zadania łącznie kwota 187 621,49 zł;
- 3) zwiększenie części oświatowej subwencji ogólnej z 0,4 % rezerwy w roku 2018 z tytułu dofinansowania wyposażenia w pomoce dydaktyczne niezbędne do realizacji podstawy programowej z przedmiotów przyrodniczych w szkołach podstawowych, jakie Gmina Dzwola otrzymała łącznie w kwocie 30 307,00 zł;
- 4) środki własne jakimi Gmina Dzwola dofinansowała oświatę wyniosły 2 569 205,54 zł;
- 5) wydatki na stołówkę szkolną (utrzymanie stołówki i wyżywienie – wpłaty uczniów i nauczycieli) 216 691,70 zł.

Dochody za 2018 rok w oświacie wyniosły: 269 075,61 zł.

- 1) wpływy z czynszów (domy nauczyciela), wpływy z wynajmu pomieszczeń w szkole i pozostałe opłaty na kwotę 45 153,91 zł;
- 2) wpływy z różnych dochodów, wpływ za szkolenie adaptacyjne w miejscu pracy: 2 800,00 zł;
- 3) opłaty za korzystanie z wychowania przedszkolnego w czasie przekraczającym wymiar 5 godzin dziennie: 4 430,00 zł;



RAPORT O STANIE GMINY DZWOLA

- 4) wpłaty - stołówki szkolne (wpłaty uczniów i nauczycieli na wyżywienie i utrzymanie stołówki), na kwotę: 216 691,70 zł.

Budżety (wydatki) poszczególnych jednostek oświatowych za 2018 rok, przedstawiają się następująco:

Publiczna Szkoła Podstawowa w Branwi,

Wydatki 771 154,94 zł.

Finansowanie wydatków w 2018 roku przedstawia się następująco, w tym:

- 1) subwencja oświatowa 493 744,00 zł;
- 2) dotacja – zadania zlecone (środki na podręczniki) 7 494,25 zł;
- 3) zwiększenie części oświatowej subwencji ogólnej z 0,4% rezerwy w roku 2018 z tytułu dofinansowania wyposażenia w pomoce dydaktyczne niezbędne do realizacji podstawy programowej z przedmiotów przyrodniczych w szkołach podstawowych, jakie Gmina Dzwola otrzymała 21 195,00 zł;
- 4) środki własne z budżetu Gminy Dzwola 248 721,69 zł

Publiczna Szkoła Podstawowa w Branwi w 2018 roku nie posiadała dochodów.

Zespół Szkół w Dzwoli,

Wydatki 2 194 181,10 zł

Finansowanie wydatków w 2018 roku przedstawia się następująco, w tym:

- 1) subwencja oświatowa 1 091 944,00 zł;
- 2) dotacja – zadania zlecone (środki na podręczniki) 12 718,68 zł;
- 3) środki własne z budżetu Gminy Dzwola 1 027 391,82 zł;
- 4) wydatki na stołówkę szkolną (utrzymanie stołówki i wyżywienie – wpłaty uczniów i nauczycieli) 62 126,60 zł

Dochody za 2018 rok w Zespole Szkół w Dzwoli wyniosły 73 981,93 zł, w tym:

- 1) wpływy z czynszów (domy nauczyciela), wpływy z wynajmu pomieszczeń w szkole i pozostałe opłaty na kwotę 10 615,83 zł;
- 2) opłaty za korzystanie z wychowania przedszkolnego w czasie przekraczającym wymiar 5 godzin dziennie 1 239,50 zł;
- 3) wpłaty - stołówki szkolne (wpłaty uczniów i nauczycieli na wyżywienie i utrzymanie stołówki) na kwotę 62 126,60 zł.

Zespół Szkół w Kocudzy,

Wydatki 2 728 726,32 zł

Finansowanie wydatków w 2018 roku przedstawia się następująco, w tym:

- 1) subwencja oświatowa 2 069 927,00 zł;
- 2) dotacja – zadania zlecone (środki na podręczniki) 24 232,59 zł;
- 3) środki własne z Urzędu Gminy Dzwola 566 115,93 zł;
- 4) wydatki na stołówkę szkolną (utrzymanie stołówki i wyżywienie – wpłaty uczniów i nauczycieli) 68 450,80 zł



RAPORT O STANIE GMINY DZWOLA

Dochody za 2018 rok w Zespole Szkół w Kocudzy wyniosły 94 997,01 zł, w tym:

- 1) wpływy z czynszów (domy nauczyciela), wpływy z wynajmu pomieszczeń w szkole i pozostałe opłaty na kwotę 23 128,71 zł;
- 2) wpływy z różnych dochodów, wpływ za szkolenie adaptacyjne w miejscu pracy 2 800,00 zł;
- 3) opłaty za korzystanie z wychowania przedszkolnego w czasie przekraczającym wymiar 5 godzin dziennie 617,50 zł;
- 4) wpłaty - stołówki szkolne (wpłaty uczniów i nauczycieli na wyżywienie i utrzymanie stołówki) na kwotę 68 450,80 zł.

Zespół Szkół w Krzemieniu

Wydatki 2 376 789,57 zł

Finansowanie wydatków w 2018 roku przedstawia się następująco, w tym:

- 1) subwencja oświatowa 1 500 237,00 zł;
- 2) dotacja – zadania zlecone (środki na podręczniki) 18 958,07 zł;
- 3) środki własne z Urzędu Gminy Dzwola 771 480,20 zł;
- 4) wydatki na stołówkę szkolną (utrzymanie stołówki i wyżywienie – wpłaty uczniów i nauczycieli) 86 114,30 zł.

Dochody za 2018 rok w Zespole Szkół w Krzemieniu wyniosły 100 096,67 zł, w tym:

- 1) wpływy z czynszów (domy nauczyciela), wpływy z wynajmu pomieszczeń w szkole i pozostałe opłaty na kwotę 11 409,37 zł;
 - 2) opłaty za korzystanie z wychowania przedszkolnego w czasie przekraczającym wymiar 5 godzin dziennie 2 573,00 zł;
- wpłaty - stołówki szkolne (wpłaty uczniów i nauczycieli na wyżywienie i utrzymanie stołówki) na kwotę 86 114,30 zł.

Wydatki na oświatę, a budżet Gminy Dzwola w poszczególnych latach:

Rok	Roczne wydatki bieżące poniesione na funkcjonowanie gminnej oświaty w zł	Budżet Państwa (subwencja oświatowa) w zł	Liczba uczniów liczona do subwencji	Budżet Gminy Dzwola w zł	nakłady na oświatę z budżetu gminy w zł	Wskaźnik % udziału budżetu gminy w kosztach utrzymania szkół i przedszkoli
2014	7 499 937,27	4 586 207,00	578	18 180 902,48	2 913 730,27	38,85
2015	7 702 448,51	4 809 447,00	566	22 045.436,02	2 893 001,51	34,94
2016	7 807 514,14	5 202 865,00	611	21 942 512,32	2 604 649,14	35,58
2017	7 874 138,84	5 089 879,00	555	23 348 690,54	2 784 259,84	33,72
2018	8 159 677,73	5 186 159,00	543	34 279 573,44	2 569 205,54	31,49



RAPORT O STANIE GMINY DZWOLA

6.4 Kultura

Gmina Dzwola organizuje działalność kulturalną, tworząc samorządową instytucję kultury, dla której prowadzenie takiej działalności jest podstawowym celem statutowym.

W Gminie Dzwola funkcjonuje instytucja kultury pn. Gminna Biblioteka Publiczna i Ośrodek Kultury w strukturach, której działalność prowadzi:

- 1) **Ośrodek Kultury** jest to miejsce upowszechniania tradycji, kultury i dziedzictwa naszego regionu, poprzez współpracę z zespołami śpiewaczymi, Młodzieżową Orkiestrą Dętą, Stowarzyszeniami, Kołami Gospodyń Wiejskich, śpiewakami solistami, instrumentalistami, twórcami ludowymi;
- 2) **Gminna Biblioteka Publiczna oddział w Dzwoli oraz filie w Kocudzy i Krzemieniu** organizują: konkursy, spotkania autorskie, warsztaty, lekcje biblioteczne, spotkania z książką, kursy komputerowe. W bibliotekach udostępniono stanowiska komputerowe z dostępem do Internetu. Czytelnicy mogą zapoznać się ze zbiorami biblioteki poprzez elektroniczny katalog MAK+ i zamówić wybraną pozycję z pośród księgozbioru. Zasoby księgozbioru obejmowały 14 120 woluminów, w tym 668 przybyło w ostatnim roku, z czego zakupu 218 woluminów dokonano ze środków Ministerstwa Kultury.

Tabela przedstawia czytelnictwo w roku 2018.

	GBP oddział w Dzwoli	Filia Kocudza	Filia Krzemień	Razem
Liczba zarejestrowanych czytelników	404	396	293	1.093
Dorośli	201	194	140	535
Dzieci	203	202	153	558
Liczba wypożyczeń	7 366	5 702	3 916	16 984
Liczba woluminów ogółem	5 248	4.946	3.926	14.120
Liczba zakupionych woluminów	236	215	217	668
Zakup książek w zł	5 253,90	4 661,18	4 976,92	14 892,00
Budżet ogółem:				207 041,00



RAPORT O STANIE GMINY DZWOLA

Działalność upowszechnieniowa w bibliotekach w 2018 r.:

- 1) „Ferie zimowe”;
 - a) lekcje biblioteczne tematyczne połączone z oglądaniem filmów DVD o Uzależnieniach,
 - b) konkursy plastyczne: „Jak spędzam ferie zimowe”, „Zimowe pejzaże”, „Moja Walentynka”, „Józef Piłsudski na koniu”;
- 3) Konkurs pt. „Pisanka Wielkanocna”;
- 4) Warsztaty bibułkarskie „Robimy kwiaty z bibuły”;
- 5) Konkurs pt. „Najładniejsza zakładka do książki”;
- 6) „Tydzień Bibliotek”:
 - a) wycieczki przedszkolaków do biblioteki,
 - b) konkurs pt. „Bohaterowie moich bajek”,
 - c) głośne czytanie bajek „Cała Polska czyta dzieciom”,
 - d) konkurs fotograficzny pt. „Moja wieś – moja mała Ojczyzna”,
 - e) rajd rowerowy „Odjazdowy Bibliotekarz”,
 - f) gry i zabawy przy komputerze,
 - g) zajęcia plastyczne dla maluchów i przedszkolaków;
- 7) Konkurs literacki pt. „Wakacyjna przygoda z książką”;
- 8) Konkurs plastyczny „Jesień w mojej okolicy” i „Rzeźba z darów jesieni”.

Biblioteki biorą udział w Programie Rozwoju Bibliotek jako biblioteki partnerskie od 2009 roku, w Programie Wieloletnim „Narodowy Program Rozwoju Czytelnictwa” Priorytet 1 – Zakup nowości wydawniczych do bibliotek publicznych oraz w Programie Instytutu Książki „Kraszewski. Komputery dla bibliotek 2017”.

Na terenie gminy Dzwola we wszystkich bibliotekach można korzystać z Internetu, w każdej placówce jest po trzy stanowiska komputerowe.

Dostępność zaplecza technicznego - GBPiOK dysponuje następującymi pomieszczeniami użytkowymi:

- 1) **Świetlica** – zajęcia edukacyjne dla dzieci, warsztaty rękodzieła ludowego, zajęcia sportowe (ping-pong), zajęcia w okresie feryjnym i wakacyjnym, warsztaty rysunkowe;
- 2) **Sala ludowa** – zajęcia śpiewacze z zespołami ludowymi (*Jarzębina, Wisienki, Borowiacy*), próby muzyczne młodzieżowego zespołu, zajęcia gitarowe;
- 3) **Sala komputerowa** – dostępne 3 komputery;
- 4) **Sala KGW** – odbywają się spotkania KGW i próby muzyczne Marianek;
- 5) **Muszla koncertowa** – imprezy plenerowe w okresie letnim;
- 6) **Boisko** – dostępne w okresie letnim i zimowym;
- 7) **Pomieszczenia biurowe** – przeznaczone dla pracowników GBPiOK;
- 8) **Sprzęt techniczny**: nagłośnienie, oświetlenie, namioty, instrumenty dla orkiestry dętej.

Finanse – GBPiOK osiągnęła w 2018 roku przychody, w wysokości: 487 699,18 zł. Przychody te to głównie dotacje z budżetu gminy (96,87 %) oraz przychody z najmu i innych opłat a także wpływy z usług i ze sprzedaży (3,13 %).



RAPORT O STANIE GMINY DZWOLA

Koszty Gminnej Biblioteki Publicznej i Ośrodka Kultury w Dzwoli w 2018 roku zrealizowane zostały w wysokości 487 699,18 zł na plan 488 678,00 zł co stanowi 99,80% i zostały przeznaczone na realizację zadań statutowych związanych z bieżącą działalnością.

Wskaźniki realizowanych programów w roku 2018:

21.01.2018 r. VI Gminny Przegląd Kolęd i Pastoralek

W przeglądzie wzięły udział dzieci ze szkół podstawowych z terenu gminy Dzwola oraz zespoły ludowe działające przy GBPiOK.

29.01 – 02.02.2018 r. Ferie zimowe w Bibliotece

Ferie dla dzieci ze szkół z terenu gminy Dzwola. Przeprowadzono różnego rodzaju konkursy: rysunkowe, sprawnościowe, śpiewacze. Na zakończenie ferii odbył się bal przebierańców.

05.02 – 10.03.2018 r. Konkurs literacki „Patriotyzm wczoraj i dziś”

Konkurs został zorganizowany w ramach obchodów 100-lecia odzyskania Niepodległości przez Polskę. Celem przewodnim konkursu było przede wszystkim oddanie czci naszym polskim bohaterom, a także uwrażliwienie społeczeństwa na poczucie patriotyzmu. Równie ważnym było pobudzenie kreatywności i wyobraźni, a także promowanie utalentowanych osób poprzez publikację ich wierszy w gminnej prasie oraz na stronach internetowych: gbpiokdzwola.pl i profilu „fb”.

12.02.2018 r. – 30.03.2018r. Aerobik – zajęcia fitness

Zajęcia odbywały się 2 razy w tygodniu (poniedziałek i środa); godz.17:30-18:30 sala Ośrodka Kultury. Uczęszczała na nie grupa ok. 25 kobiet z terenu gminy Dzwola. Zajęcia wznowiono od października 2018 r.; odbywały się 2 razy w tygodniu w poniedziałki i środy, łącznie po 3 godz. w tygodniu w Kocudzy Drugiej i Dzwoli.

15.02.2018 r. Zajęcia muzyczne Orkiestry Dętej

W czwartek lub sobotę, po 4 godziny tygodniowo.

20.02.2018 – 21.03.2018 r. Konkurs na Palmę Wielkanocną

Na konkurs wpłynęło 18 pięknie przyozdobionych palm. 23 marca 2018 r. w świetlicy Ośrodka Kultury w Kocudzy Drugiej, odbyła się uroczysta gala wręczenia nagród konkursowych za najładniejszą palmę wielkanocną.

29.03.2018 r. Nagranie do programu „Dzień dobry TVN”

Nagranie odbyło się w Branwi, w mieszkaniu państwa Leokadii i Bronisława Liwaków. Tematem były zwyczaje wielkanocne opowiedziane przez członkinie zespołu „Jarzębina”.

4.04.2018 r. Konkurs na najładniejszą zakładkę do książki

Na konkurs wpłynęło ogółem 22 prace autorstwa przedszkolaków oraz uczniów Zespołu Szkół w Dzwoli. Nagrodzono I, II i III miejsce, pozostali uczestnicy otrzymali dyplomy oraz drobne upominki.

10.06.2018r. Piknik rodzinny na stokach w Dzwoli

Impreza odbyła się przy pomocy Stowarzyszenia Miłośników Ziemi Dzwolskiej oraz OSP Dzwola.

13.06.2018 r. Teatr dla dzieci

Spektakl teatralny dla dzieci odbył się w wykonaniu członków Związku Emerytów, Rencistów i Inwalidów z Janowa Lubelskiego, była to bajka pt. „Wróżki”, wystawiona w świetlicy Ośrodka Kultury.



RAPORT O STANIE GMINY DZWOLA

01.07.2018 r. Festyn ludowy „Z Kolbergiem po Gminie”

Podczas festynu wystąpiły zespoły działające przy GBPiOK, a także gościnnie inne zespoły i soliści.

04.07.2018 r. VI edycja Rajdu rowerowego szlakiem czarnej perły

Trasa rajdu podzielona została na dwa etapy. Pierwszy postój zorganizowany został przy kapliczce na tzw. Goleniówce, natomiast drugi (końcowy) na boisku w Zdzisławicach. Trasa miała długość około 7 km. W rajdzie uczestniczyło 38 dzieci i 11 opiekunów. Odbyło się ognisko, a także zabawy i rozgrywki sportowe.

29.07.2018 r. Festyn Ludowy pn. „Żywa muzyka” w Branwi

Festyn organizowany przy współpracy z OSP i KGW Branew. Zaprezentowały się wszystkie zespoły z terenu naszej gminy. Były także atrakcje dla dzieci w postaci dmuchanej zjeżdżalni i samochodzików, budka ze słodkościami, darmowe przejazdy bryczką. Dla wszystkich uczestników wydarzenia przygotowano poczęstunek z grilla; na zakończenie imprezy była zabawa taneczna z zespołem.

19.08.2018 r. I Międzypowiatowy Przegląd Pieśni Patriotycznych

Współorganizatorzy to: Starostwo Powiatowe w Janowie Lubelskim oraz Wójt Gminy Dzwola. Honorowy Patronat nad wydarzeniem objął Marszałek Województwa Lubelskiego Sławomir Sosnowski. Wydarzenie nasze zgromadziło zespoły z pięciu powiatów: krasnostawskiego, biłgorajskiego, kraśnickiego, rydzkiego, janowskiego – w tym również zespoły działające przy GBPiOK. Imprezę uświetniła obecność Grupy Rekonstrukcyjno-Historycznej im. T. Zieleniewskiego, która zaprezentowała pokaz musztry, jazdę ułanów oraz stoisko z militariami z okresu I i II wojny światowej, a wszystko to w pełnym umundurowaniu nawiązującym do epoki. Imprezie towarzyszyła także orkiestra dęta z Dzwoli.

23.08.2018 r. Warsztaty śpiewu i tańca

Udział w zajęciach wzięły dzieci z zespołu Wisienki. Dzieci poznawały zasady gry na starodawnych instrumentach oraz same instrumenty (np. żółw, skrzypce, suka biłgorajska).

28.11.2018 r. „Andrzejki" dla dzieci

Andrzejki odbyły się w świetlicy biblioteki w Kocudzy Trzeciej. Oprócz zabawy tanecznej odbyło się lanie wosku, wróżby, różne gry i zabawy ruchowe oraz wspólny śpiew. O dawnych andrzejkowych zwyczajach opowiedziały członkinie zespołu ludowego „Jarzębina”.

13.12. 2018 r. Pośnik Kocudzki

W „Pośniku” uczestniczyły przede wszystkim osoby starsze i samotne, a także mieszkańcy gminy Dzwola, przedstawiciele duchowieństwa, władz samorządu i jednostek organizacyjnych gminy. „Pośnik Kocudzki” uświetniły w pierwszej kolejności jasełka przygotowane przez dzieci z klasy czwartej i piątej Zespołu Szkół w Kocudzy. Po wieczery wystąpiła Spoko Orkiestra, która zaprezentowała szeroki repertuar kolęd. W tym roku kolędował również zespół Jarzębina wraz z dziecięcym zespołem Wisienki, przy akompaniamencie żywej muzyki. Do udziału w wydarzeniu włączyli się także wolontariusze ze szkoły w Krzemieniu, którzy przygotowali słodkie upominki w ramach akcji „Razem na Święta”.



RAPORT O STANIE GMINY DZWOLA

6.5 Sport, turystyka i rekreacja

W 2018 r. na działalność klubów sportowych Gmina Dzwola przeznaczyła 130 000,00 zł. Na terenie gminy w 2018 r. funkcjonowało dwa kluby sportowe: Ludowy Klub Sportowy „Iskra” Krzemień oraz Uczniowski Klub Sportowy „Spartakus”. Organizacja imprez sportowych na terenie gm. Dzwola realizowana była wg kalendarzy gminnych, powiatowych, rejonowych, wojewódzkich i ogólnopolskich SZS LZS, LOZTS, PZTS.

Ludowy Klub Sportowy „Iskra” Krzemień prowadzi sekcję piłki nożnej. Reprezentuje Gminę Dzwola w rozgrywkach piłki nożnej prowadzonych przez Lubelski Związek Piłki Nożnej. W roku 2018 w rundzie wiosennej sezonu 2017/2018 Klub reprezentowało 93 zawodników zarejestrowanym w LZPN w Lublinie. 45 seniorów, 22 juniorów oraz 25 kobiet. W rundzie jesiennej sezonu 2018/2019 Klub reprezentowało 92 zawodników zarejestrowanym w LZPN w Lublinie. 49 seniorów, 21 juniorów oraz 22 kobiety. Z zespołami seniorów przeprowadzono około 240 godzin zajęć treningowych, z drużyną juniorów około 180 godzin, oraz z drużyną dziewczyn około 240 godzin. Drużyny seniorów w całym roku rozegrały 18 meczy kontrolnych w okresach przygotowawczych, 30 meczy ligowych w ramach rozgrywek Klasy „A”, oraz 20 meczy ligowych w ramach rozgrywek Klasy „B”. Ponadto drużyna seniorów rozegrała cztery mecze w ramach Pucharu Polski. Drużyna seniorów uczestniczyła w Wojewódzkich Halowych Mistrzostwach LZS. W sumie 72 meczy piłkarskich i jeden turniej. Drużyna juniorów młodszych w całym roku rozegrała 2 mecze kontrolne, 18 meczy ligowych w ramach rozgrywek Lubelskiej Ligi Juniorów Młodszych. W sumie 20 mecze. Drużyna kobiet rozegrała 4 mecze kontrolne oraz 15 meczy ligowych, uczestniczyła w jednym turnieju. W sumie 19 meczy oraz 1 turniej. Łącznie rozegrano 111 meczy oraz dwa turnieje. Osiągnięte efekty:

Drużyna seniorów:

- 4 miejsce w Lubelskiej Klasie A w sezonie 2017/2018 (czerwiec 2018) 49 pkt. 15 zwycięstw, 4 remisy, 7 porażek, 64 strzelone gole, 46 stracone,
- 8 miejsce w Lubelskiej Klasie „A” gr. I po rundzie jesiennej sezonu 2018/2019 (listopad 2018) 17 pkt, 5 zwycięstw, 2 remisy, 6 porażek, 26 strzelonych goli, 22 stracone,
- 9 miejsce w Lubelskiej Klasie B w sezonie 2017/2018 (czerwiec 2018) 21 pkt. 7 zwycięstw, 13 porażek, 29 strzelone gole, 46 stracone,
- 10 miejsce w Lubelskiej Klasie B gr I po rundzie jesiennej sezonu 2018/2019 (listopad 2018) 7 pkt, 2 zwycięstwa, 1 remis, 7 porażek, 20 strzelonych goli, 45 straconych.

Drużyna juniorów:

- 6 miejsce w Lubelskiej Lidze Juniorów Młodszych w sezonie 2017/2018 (czerwiec 2018) 11 pkt, 3 zwycięstwa, 2 remisy, 11 porażek, 23 strzelonych goli, 71 straconych,
- 5 miejsce w Lubelskiej Lidze Juniorów Młodszych po rundzie jesiennej sezonu 2018/2019 (listopad 2018) 12 pkt, 4 zwycięstwa, i 4 porażki, 16 strzelonych goli 22 straconych.

Drużyna Kobiet:

- 4 miejsce w Lubelskiej III Lidze Kobiet w sezonie 2017/2018 (czerwiec 2018) 26 pkt, 7 zwycięstw, 5 remisów, 2 porażki, 32 strzelonych, 13 straconych,



RAPORT O STANIE GMINY DZWOLA

- 3 miejsce w Lubelskiej III Lidze Kobiet po rundzie jesiennej sezonu 2018/2019 (listopad 2018) 18 pkt, 6 zwycięstw, 2 porażki, 19 strzelonych, 10 straconych.

Klub UKS Spartakus swoją działalność szkoleniowo-sportową realizuje na podstawie zadań wynikających ze statutu klubu oraz bierze udział w zawodach sportowych w tenisie stołowym wg kalendarzy sportowych LZOTS, WZLZS LWSZS. Zajęcia prowadzone były w formie urozmaiconej, ze względu na powstanie nowej, bardzo młodej grupie chętnych bawienia się sportem, wprowadzono zajęcia uzupełniające w formie zawodów sportowych w grach zespołowych. Już od klasy III szkoły podstawowej uczniowie brali udział w rozgrywkach tenisa stołowego na szczeblu gminy, powiatu, a także w zawodach międzywojewódzkich odnosząc znaczące sukcesy. Ponad 30 uczniów Zespołu Szkół w Dzwoli brało udział w 5 turniejach tenisa stołowego w Rudniku nad Sanem. Tradycyjnie starsi przez cały sezon uczestniczyli w rozgrywkach tenisa stołowego organizowanych przez WZLZS w Lublinie i LOZTS. W końcowej klasyfikacji UKS Spartakus zajął VII miejsce. Spartakus również systematycznie uczestniczył w zawodach GP LZS. W drugiej połowie 2018 r. UKS Spartakus startował w turniejach organizowanych w całej Polsce z okazji 100 rocznicy odzyskania Niepodległości Polski. Oto ważniejsze osiągnięcia:

III miejsce w finale woj. Puchar Polski Kobiet,
III miejsce w punktacji Klubowej Mistrzostw Woj. LZS,
III miejsce w punktacji szkół podstawowych w/w,
III miejsce w punktacji szkół gimnazjalnych w/w,
III miejsce w punktacji szkół ponadgimnazjalnych w/w,
I miejsce w XXVI Ogólnopolskim Cyklu Turniejów Rudnik nad Sanem.

Oprócz wymienionych klubów, celem propagowania sportu i zdrowego trybu życia wśród Mieszkańców zarówno młodych jak i starszych na terenie naszej Gminy zlokalizowane są miejsca, w których można aktywnie uprawiać sport. Dla pasjonatów jazdy rowerem, przez teren naszej Gminy przebiega **ścieżka rowerowa szlakiem „Czarnej Perły”**.

