



Raport o stanie Gminy Dzwola za 2020 rok



Szanowni Państwo,

przedstawiam Raport o Stanie Gminy Dzwola za 2020 rok, przygotowany zgodnie z wymogiem art. 28aa ustawy z dnia 8 marca 1990 r. o samorządzie gminnym (t.j. Dz. U. z 2020 r. poz. 713, z późn. zm.).

Przygotowanie raportu to obowiązek i wymóg prawny, który stwarza samorządom możliwość zaprezentowania zbiorczej informacji na temat wyznaczonych celów, realizowanych działań oraz osiągniętych wyników.

Raport obejmuje podsumowanie działalności Wójta Gminy Dzwola w roku 2020, w szczególności realizację polityk, programów i strategii, uchwał Rady Gminy Dzwola i budżetu obywatelskiego (w naszym przypadku funduszu sołectkiego) oraz zawiera informację o realizowanych inwestycjach, gospodarce przestrzennej, edukacji, pomocy społecznej, bezpieczeństwie. Jest zestawieniem najważniejszych danych o samorządzie i stanowi kompendium wiedzy o działalności gminy.

Celem przygotowania raportu jest uzyskanie dokładnego wglądu w sytuację gospodarczą i społeczną Gminy Dzwola. Zgromadzone w nim zostały szczegółowe dane o aspektach funkcjonowania gminy w 2020 roku. Treści zamieszczone w tym dokumencie obrazują również to jak dużą dynamiką cechuje się dziś życie samorządowe i ile zróżnicowanych czynników je kształtuje. Zmieniamy na lepsze życie naszej lokalnej społeczności, przy współudziale funduszy zewnętrznych. Chociaż działamy lokalnie, myśleć musimy globalnie, nie pozostając obojętnym na wszelkie procesy ekonomiczne zachodzące w kraju.

Raport został opracowany na podstawie konkretnych danych, pozwala Czytelnikowi na możliwość wypracowania własnego zdania o stanie samorządu, jest podstawą do obiektywnej, opartej na faktach, oceny możliwości rozwoju Naszej Gminy.

Przedkładany Raport o stanie gminy ma za zadanie zwiększyć Państwa wiedzę na temat działań prowadzonych przez samorząd w 2020 roku, a także zachęcić do dyskusji i zgłaszania propozycji oraz pomysłów mających na celu dalszy rozwój Gminy Dzwola.

Z wyrazami szacunku



Wójt Gminy Dzwola
mgr Wiesław Dyjach

Dzwola, dnia 26 maja 2021 r.

Raport o stanie Gminy Dzwola za 2020 rok



Spis treści

1.	Podstawowe informacje o Gminie Dzwola	6
1.1	Położenie	6
1.2	Władze lokalne	9
1.3	Demografia	12
1.4	Podmioty gospodarcze	15
2.	Budżet i majątek gminy	19
2.1	Wykonanie budżetu Gminy Dzwola	19
2.2	Realizacja funduszu sołectkiego	24
2.3	Informacja o stanie mienia komunalnego	26
3.	Realizacja polityk, programów i strategii	28
3.1	Strategia Rozwoju Gminy Dzwola na lata 2016-2023	28
3.2	Studium Uwarunkowań i Kierunków Zagospodarowania Przestrzennego Gminy Dzwola	29
3.3	Wieloletni Program Gospodarowania Mieszkaniowym Zasobem Gminy Dzwola na lata 2020-2025	31
3.4	Program Ochrony Środowiska dla Gminy Dzwola na lata 2020-2023 z perspektywą do roku 2027	34
3.5	Plan Gospodarki Niskoemisyjnej dla Gminy Dzwola na lata 2016-2025	36
3.6	Program usuwania wyrobów zawierających azbest z terenu Gminy Dzwola	37
3.7	Program opieki nad zwierzętami bezdomnymi oraz zapobiegania bezdomności zwierząt na terenie Gminy Dzwola na 2020 rok	38
3.8	Program współpracy Gminy Dzwola z organizacjami pozarządowymi oraz podmiotami wymienionymi w art. 3 ust.3 ustawy z dnia 24 kwietnia 2003 r. o działalności pożytku publicznego i o wolontariacie w 2020 r.	40
3.9	Gminny Program Profilaktyki i Rozwiązywania Problemów Alkoholowych oraz Przeciwdziałania Narkomanii na 2020 rok	43
3.10	Lokalny Program Wspierania Edukacji Uzdolnionych Dzieci i Młodzieży w Gminie Dzwola	46
3.11	Strategia Rozwiązywania Problemów Społecznych Gminy Dzwola na lata 2015-2020	50
3.12	Gminny Program Przeciwdziałania Przemocy w Rodzinie oraz Ochrony Ofiar Przemocy w Rodzinie w Gminie Dzwola na lata 2017-2021	57
3.13	Gminny Program Wspierania Rodziny na lata 2020-2022	59
3.14	Program Rządowy „Posiłek w szkole i w domu” na lata 2019-2023	62
3.15	Resortowe programy Ministra Rodziny, Pracy i Polityki Społecznej	64
3.16	Program Operacyjny „Pomoc żywnościowa” 2014-2020 współfinansowany z Europejskiego Funduszu Pomocy Najbardziej Potrzebującym	66
3.17	Regionalny Program Operacyjny Województwa Lubelskiego na lata 2014-2020	68
4.	Zarządzanie w Gminie Dzwola	70
4.1	Realizacja uchwał Rady Gminy Dzwola	70
4.2	Zarządzenia Wójta Gminy Dzwola	77
4.3	Współpraca z innymi jednostkami	79



5.	Urząd Gminy Dzwola	89
5.1	Administracja i organizacja	89
5.2	Zaopatrzenie w wodę	102
5.3	Odpady komunalne	105
5.4	Bezpieczeństwo publiczne	107
5.5	Infrastruktura drogowa	113
6.	Oświata i edukacja	118
6.1	Publiczne szkoły podstawowe	119
6.2	Wychowanie przedszkolne	122
6.3	Dowóz uczniów do szkół	123
6.4	Doskonalenie i doksztalcanie zawodowe nauczycieli	124
6.5	Programy i projekty finansowane z funduszy zewnętrznych	126
6.6	Egzamin ósmoklasisty	129
6.7	Sukcesy uczniów	130
6.8	Budżet – oświata i wychowanie	134
7.	Pomoc Społeczna	138
7.1	Ośrodek Pomocy Społecznej w Dzwoli	140
7.2	Gminny Zespół Interdyscyplinarny	141
7.3	Karta Dużej Rodziny	142
7.4	Świadczenia rodzinne	143
7.5	Świadczenia z funduszu alimentacyjnego	144
7.6	Świadczenie wychowawcze	145
7.7	Świadczenie „Dobry start”	145
7.8	Pomoc materialna dla uczniów o charakterze socjalnym	146
7.9	Budżet pomocy społecznej	147
8.	Kultura i Sport	150
8.1	Ośrodek kultury	150
8.2	Gminna Biblioteka Publiczna	156
8.3	Sport i rekreacja	160
8.4	Budżet instytucji kultury	164
9.	Inwestycje gminne	168



Gmina
Dzwola

Podstawowe informacje o Gminie Dzwola

Położenie

Władze lokalne

Demografia

Podmioty gospodarcze



1. Podstawowe informacje o Gminie Dzwola

1.1 Położenie

Gmina Dzwola jest gminą wiejską znajdującą się w powiecie janowskim, w województwie lubelskim. Obecny układ administracyjny gminy istnieje od 1973 roku. Gminę Dzwola utworzono uchwałą Wojewódzkiej Rady Narodowej w Lublinie Nr XXI/92/72 z dniem 1 stycznia 1973 roku w powiecie janowskim. Pod względem administracyjnym, od 1 stycznia 1999 roku gmina Dzwola należy do województwa lubelskiego. W obecnym kształcie, Gmina Dzwola od zachodu i północy sąsiaduje z gminami powiatu janowskiego, a od wschodu i południa z gminami powiatu biłgorajskiego.

Obszar Gminy Dzwola obejmuje 20 300 ha, co stanowi 23% powierzchni powiatu janowskiego oraz 0,8% powierzchni województwa Lubelskiego, jest największą gminą w powiecie janowskim. Gmina Dzwola znajduje się w odległości 80 km od Lublina, 12 km od Janowa Lubelskiego oraz 27 km od Biłgoraja.



Rysunek: Położenie Gminy Dzwola na mapie Polski.



Główną osią komunikacyjną Gminy Dzwola jest droga krajowa nr 74 (Annopol – Kraśnik – Janów Lubelski – Zamość – Hrubieszów). Droga ta pozwala na włączenie Gminy w regionalną sieć komunikacyjną w obrębie województwa lubelskiego.

Minister Infrastruktury w 2020 r. zatwierdził i podpisał program inwestycyjny dla obwodnicy Dzwoli w ciągu drogi krajowej nr 74. Inwestycja została ujęta w Programie budowy 100 obwodnic. GDDKiA w 2021 roku planuje ogłosić przetarg na realizację budowy obwodnicy Dzwoli w ciągu DK74. Wójt Gminy Dzwola w 2020 r. wydał decyzję ustalającą środowiskowe uwarunkowania dla przedsięwzięcia „Rozbudowa drogi krajowej nr 74 na odcinku Janów Lubelski – Frampol od km 213+106”. W ramach zadania powstaną nowe odcinki drogi krajowej nr 74, klasy GP (głównej o ruchu przyspieszonym). Obwodnica Dzwoli o długości 2,7 km została zaprojektowana w nowym śladzie, po północnej stronie miejscowości.

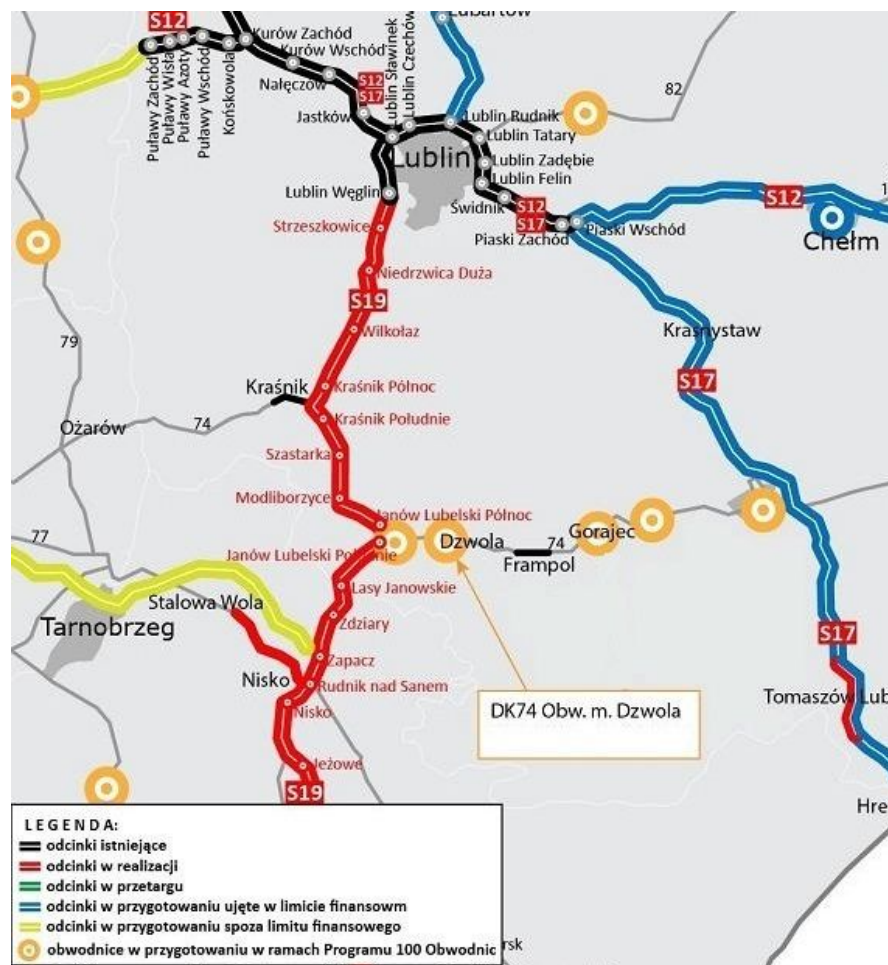

Rysunek: Projektowana obwodnica Dzwoli

Dzięki budowie obwodnicy Dzwoli nastąpi poprawa bezpieczeństwa mieszkańców, odciążenie układu komunikacyjnego i zwiększenie przepustowości drogi krajowej nr 74 pomiędzy Janowem Lubelskim, a Zamościem. Inwestycja poprawi również warunki i bezpieczeństwo przejazdu dla ruchu dalekobieżnego i regionalnego na drodze. Obwodnica będzie stanowić uzupełnienie dojazdu do trasy Via Carpatia i obwodnicy Janowa Lubelskiego w ciągu drogi ekspresowej S19.



Gmina Dzwola położona jest u podnóża Wzniesień Urzędowskich. Jest to pasmo wzniesień (wys. do 270 m. n.p.m.), które znajduje się w południowo-zachodniej części Wyżyny Lubelskiej, stanowiąc obszar o urozmaiconej rzeźbie, a ich cechą charakterystyczną jest występowanie wąwozów lessowych. Gmina Dzwola znajduje się na skraju Roztocza. Roztocze, jako kraina geograficzna, łącząca Wyżynę Lubelską z Podolem, stanowi wypiętrzony wał wzniesień, szerokości 12-32 km i długości około 180 km, przebiegający z północnego zachodu, od Kraśnika, na południowy wschód do Lwowa. Roztocze oddziela Wyżynę Lubelską i Wyżynę Wołyńską od Kotliny Sandomierskiej i Kotliny Naddniestrzańskiej.

Na terenie Gminy Dzwola, występują obszary o walorach przyrodniczych i krajobrazowych, a przede wszystkim obszary chronione, których łączna powierzchnia wynosi 13 472 ha, co stanowi aż 66,3% powierzchni gminy. Dla porównania, wskazuje się, że średni odsetek obszarów prawnie chronionych w województwie lubelskim, kształtuje się na poziomie 23%, zaś w kraju odsetek takich obszarów kształtuje się na poziomie 33%.

Ponad 50% powierzchni Gminy Dzwola stanowi teren zalesiony, należący do kompleksu Lasów Janowskich, na część obszaru gminy znajduje się Park Krajobrazowy „Lasy Janowskie”.

Na terenie Gminy Dzwola znajdują się obszary chronione o wysokim potencjale przyrodniczym i krajobrazowym: kompleks Lasy Janowskie, obszary NATURA 2000 (Ostoja Ptasia i Uroczyska Lasów Janowskich), Roztoczański Obszar Chronionego Obrazu, Rezerwat „Szklarnia” i Rezerwat „Kacze Błota”.

w gminie Dzwola znajduje się wiele źródeł. Zespół źródeł w Dzwoli daje początek rzece Rakowej. Źródła biją także w Branwi, Krzemieniu i Zofiance Dolnej. Większość z nich objęta jest ochroną pomnikową.

Jednym z największych atutów Gminy Dzwola jest niewątpliwie przyroda, w tym lasy, które obfitują w grzyby i co roku stanowią cel odwiedzin miłośników grzybobrania. Gminę charakteryzuje malowniczy krajobraz, zachęcający do turystyki rowerowej, spacerów i rekreacji.



Fotografie – przyroda Gminy Dzwola

Bogactwo przyrody, pozbawione zanieczyszczeń środowisko naturalne oraz walory krajobrazowe stwarzają szerokie możliwości rozwoju turystyki rowerowej i przyrodniczej.



1.2 Władze lokalne

Wśród władz Gminy Dzwola dominującą pozycję zajmują **Mieszkańcy Gminy Dzwola**. Wybierając Wójta czy Radnych, wyrażają swoją wolę co do sposobu załatwienia określonej sprawy. To mieszkańcy wspólnoty samorządowej są „pierwotnym i podstawowym podmiotem władzy gminnej”.

Jedną z podstawowych cech samorządu terytorialnego jest wykonywanie przez niego zadań publicznych w imieniu własnym i na własną odpowiedzialność. Swoje zadania publiczne mieszkańcy gminy realizują bądź w formie demokracji bezpośredniej – poprzez wybory do rady gminy, wybory wójta – bądź w formie demokracji przedstawicielskiej, a więc za pośrednictwem organów gminy. Regulacja taka wynika bezpośrednio z art. 169 ust. 1 oraz art. 170 Konstytucji RP, stanowiących, że jednostki samorządu terytorialnego wykonują swoje zadania za pośrednictwem organów stanowiących i wykonawczych.

Siedzibą organów Gminy jest miejscowość Dzwola.

Wójt Gminy jest organem wykonawczym, którego kadencja trwa 5 lat. Wójt wykonuje uchwały Rady Gminy i zadania określone przepisami prawa. Do zadań Wójta należy w szczególności: opracowywanie strategii, programów rozwoju, gospodarowanie mieniem komunalnym, wykonywanie budżetu.

Funkcję Wójta Gminy Dzwola sprawuje: Wiesław Dyjach.

Sekretarz – kieruje urzędem w określonych sprawach wykonuje zadania z upoważnienia wójta – głównie w zakresie spraw organizacyjnych, administracyjnych oraz w dziedzinie zarządzania zasobami ludzkimi.

Funkcję Sekretarza sprawuje: Jadwiga Flis.

Skarbnik – to główny księgowy budżetu gminy. Kieruje finansami danej jednostki samorządu terytorialnego. W sprawach z zakresu budżetu i finansów wykonuje zadania z upoważnienia wójta.

Funkcję Skarbnika sprawuje: Aneta Gilas.

Rada Gminy jest organem stanowiącym i kontrolnym wybieranym w wyborach powszechnych, obecnie na pięcioletnią kadencję. Zgodnie z ustawą o samorządzie gminnym w skład Rady Gminy Dzwola wchodzi 15 radnych.

Urszula Kaproń – Przewodnicząca

Józef Bączek – Wiceprzewodniczący

Marcin Marchut – Wiceprzewodniczący

Stanisław Szuba

Jan Piecyk

Alina Świś

Mariusz Abram

Jan Blacha

Grażyna Góra

Józef Rycerz

Aneta Baciur

Mieczysław Sulowski

Łukasz Dyjach

Krzysztof Dyjach

Marek Kotrybała



Rada obraduje na sesjach zwołanych przez Przewodniczącą Rady za pośrednictwem Biura Rady. Zawiadomienie o miejscu, terminie i porządku obrad Rady oraz Komisji podaje się do publicznej wiadomości mieszkańców w formie komunikatu, najpóźniej na 3 dni przed sesją lub posiedzeniem Komisji, w sposób zwyczajowo przyjęty, w Biuletynie Informacji Publicznej Urzędu oraz na stronie internetowej Gminy Dzwola.

Obrady rady gminy są transmitowane i utrwalane za pomocą urządzeń rejestrujących obraz i dźwięk. Nagrania obrad są udostępniane w Biuletynie Informacji Publicznej i na stronie internetowej gminy <https://dzwola.eu/>.

Komisje Rady podejmują i realizują przedsięwzięcia objęte właściwością Rady, które służą wykonywaniu jej zadań, zgodnie z ich przedmiotem działania, a w szczególności opiniują projekty uchwał Rady. Ze swojego grona Rada może powoływać stałe i doraźne komisje do określonych zadań, ustalając przedmiot działania oraz skład osobowy.

Komisja Rewizyjna

Alina Świś – przewodnicząca
Jan Blacha
Marek Kotrybała
Stanisław Szuba
Łukasz Dyjach

Komisja Rolnictwa, Infrastruktury i Rozwoju

Mieczysław Sulowski – przewodniczący
Józef Rycerz
Jan Piecyk
Stanisław Szuba
Marcin Marchut

Komisja Budżetowa

Aneta Baciur – przewodnicząca
Krzysztof Dyjach
Józef Rycerz

Komisja Skarg, Wniosków i Petycji

Józef Rycerz – przewodniczący
Mariusz Abram
Łukasz Dyjach

Komisja Inwentaryzacyjna

Jan Piecyk – przewodniczący
Krzysztof Dyjach
Marek Kotrybała

Komisja Oświaty, Kultury i Sportu

Łukasz Dyjach – przewodniczący
Grażyna Góra
Aneta Baciur
Józef Bączek

Jednostki organizacyjne i instytucje kultury tworzy Gmina w celu wykonywania swych zadań, działają one na podstawie własnych statutów uchwalonych w trybie odrębnych przepisów. Wójt prowadzi rejestr gminnych jednostek organizacyjnych i instytucji kultury, który udostępnia w Biuletynie Informacji Publicznej Urzędu.

Nazwa jednostki	Kierownik / Dyrektor osoba zarządzająca jednostką
Urząd Gminy Dzwola	<i>mgr</i> Wiesław Dyjach
Ośrodek Pomocy Społecznej w Dzwoli	<i>mgr</i> Ewa Bielak
Publiczna Szkoła Podstawowa w Branwi	<i>mgr</i> Krzysztof Fac
Zespół Szkół w Dzwoli	<i>mgr</i> Wiesław Mucha
Zespół Szkół w Kocudzy	<i>mgr</i> Bożena Dubiel-Czochra
Zespół Szkół w Krzemieniu	<i>mgr</i> Tomasz Dudzic
Gminna Biblioteka Publiczna i Ośrodek Kultury	<i>mgr</i> Tomasz Jaszek



Jednostki pomocnicze gminy – sołectwa, tworzy, łączy, dzieli a także zmienia granice rada gminy, w drodze uchwały, po przeprowadzeniu konsultacji z mieszkańcami lub z ich inicjatywy. Wójt prowadzi rejestr jednostek pomocniczych Gminy, który udostępnia w Biuletynie Informacji Publicznej Urzędu. W Gminie Dzwola jest 16 sołectw.

SOŁECTWO

SOŁTYS

(organ wykonawczy w sołectwie)

Branew	- Krzysztof Wojciechowski
Branewka	- Krzysztof Mazur
Branewka-Kolonia	- Tadeusz Paluch
Dzwola	- Jan Juźko
Flisy	- Teresa Flis
Kapronie	- Stanisław Pawusiak
Kocudza Druga	- Józef Bączek
Kocudza Pierwsza	- Jan Bielak
Kocudza Trzecia	- Ryszard Liwak
Kocudza Górna	- Alina Świś
Konstantów	- Jan Moskal
Krzemień Drugi	- Mariusz Abram
Krzemień Pierwszy	- Sławomir Mróz
Władysławów	- Czesława Małek
Zdzisławice	- Józef Dyjach
Zofianka Dolna	- Jan Piecyk

Działalność sołectw i praca sołtysów musi być spójna z działalnością gminy. Z jednej strony wspieranie gminy w realizacji jej zadań, z drugiej organizowanie wspólnej pracy na rzecz miejsca zamieszkania. Obecnie kadencja organów sołectwa trwa 5 lat i odpowiada kadencji Rady Gminy.



Gmina Dzwola posiada herb, którego wzór i zasady używania określa uchwała Nr XXIX/212/2018 Rady Gminy Dzwola z dnia 19 marca 2018 r. w sprawie ustanowienia herbu, flagi, flagi stolikowej, banneru, sztandaru i pieczęci Gminy Dzwola oraz zasad ich stosowania (Dz. Urz. Woj. Lubel. z 2018 r. poz. 1619).



1.3 Demografia

Mieszkańcem gminy jest osoba fizyczna przebywająca na terytorium gminy z zamiarem stałego pobytu. Stałego zamieszkania danej osoby w określonym miejscu nie ocenia się wyłącznie według jej zameldowania na pobyt stały, lecz na podstawie faktów świadczących o jej stałym przebywaniu w tej miejscowości. Wspólnotę samorządową tworzą osoby stale zamieszkujące w gminie.

Liczba mieszkańców Gminy Dzwola, wg dostępnych danych z ewidencji mieszkańców, wyniosła na dzień 31 grudnia 2020 r. 6 296 mieszkańców, od początku do końca 2020 roku zmniejszyła się o 94 osoby. Analizując dane na dzień 1 stycznia 2010 r. Gminę Dzwola zamieszkiwało: 6 451 mieszkańców a na dzień 1 stycznia 2021 r.: 6 294 mieszkańców, z czego wynika, iż w okresie 11 lat liczba mieszkańców Gminy Dzwola zmalała o 157 osób.

Tabela: Liczba mieszkańców Gminy Dzwola dane na dzień 31.12.2020 r.

Miejscowość	Kobiety	Mężczyźni	Razem
Branew Ordynacka	73	82	155
Branew Szlachecka	138	120	258
Branewka	100	110	210
Branewka-Kolonia	81	83	164
Dzwola	436	418	854
Flisy	53	60	113
Kapronie	32	43	75
Kocudza Druga	350	376	726
Kocudza Górna	76	70	146
Kocudza Pierwsza	258	262	520
Kocudza Trzecia	333	361	694
Konstantów	170	152	322
Krzemień Drugi	346	332	678
Krzemień Pierwszy	374	368	742
Władysławów	37	38	75
Zdzisławice	157	169	326
Zofianka Dolna	116	122	238
Razem:	3 130	3 166	6 296

Z przedstawionych danych wynika, iż udział mężczyzn w ogólnej liczbie ludności jest większy niż kobiet, dominują mężczyźni jest ich o 36 więcej. Wpływ na liczbę



mieszkańców w Gminie ma przyrost naturalny oraz migracja mieszkańców w inne miejsca w Polsce oraz wyjazdy za granicę, głównie w celach ekonomicznych. W 2020 roku, w Gminie Dzwola przyjęto 89 zgłoszeń dotyczących zameldowania, wymeldowania lub wyjazdu za granicę.

W minionym roku Urząd Stanu Cywilnego w Dzwoli zarejestrował, iż ogólna liczba mieszkańców Gminy, którzy zawarli związek małżeński to 60 osób.

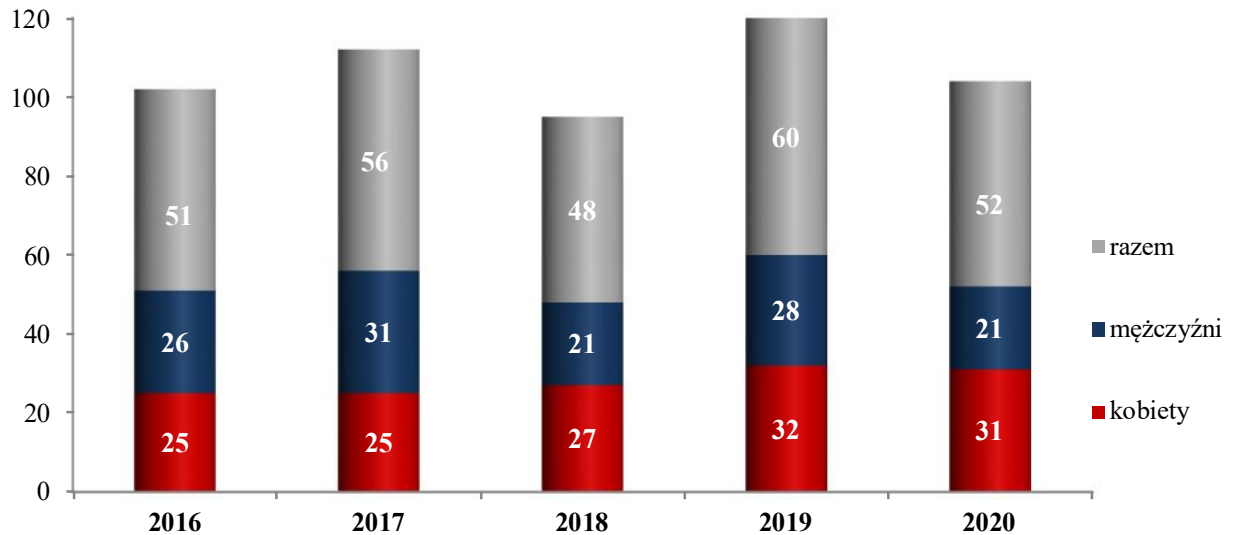

Wykres: Liczba urodzeń w Gminie Dzwola w latach 2016 – 2020.

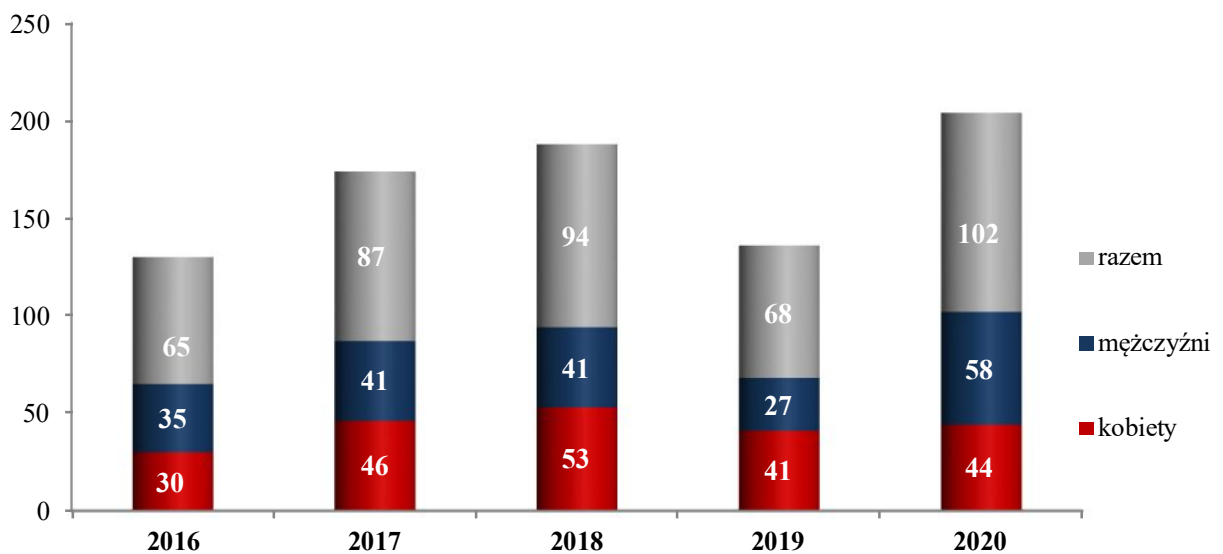

Wykres: Liczba zgonów w Gminie Dzwola w latach 2016 – 2020

Z danych przekazanych przez Urząd Stanu Cywilnego można wnioskować, iż Pandemia COVID-19 oraz trudniejsza sytuacja w służbie zdrowia wpłynęły na liczbę zgonów w ostatnich miesiącach roku 2020 nie tylko w kraju i na świecie, ale również w Gminie Dzwola.

Zgodnie z danymi zawartymi w rejestrze mieszkańców prowadzonym w Gminie Dzwola 7 najstarszych mieszkańców to:



- kobieta 98 lat, zamieszkała w Krzemieniu Pierwszym,
- kobieta 98 lat, zamieszkała w Krzemieniu Pierwszym,
- kobieta 97 lat, zamieszkała w Kocudzy Trzeciej,
- mężczyzna 97 lat, zamieszkały w Konstantowie,
- kobieta 96 lat, zamieszkała w Krzemieniu Drugim,
- mężczyzna 95 lat, zamieszkały w Zdzisławicach,
- kobieta 95 lat, zamieszkała w Branewce.

Powyżej 90 roku życia w gminie Dzwola zamieszkuje:

- 12 osób w wieku: 93 lat,
- 10 osób w wieku: 92 lat,
- 14 osób w wieku: 91 lat,
- 13 osób w wieku: 90 lat.

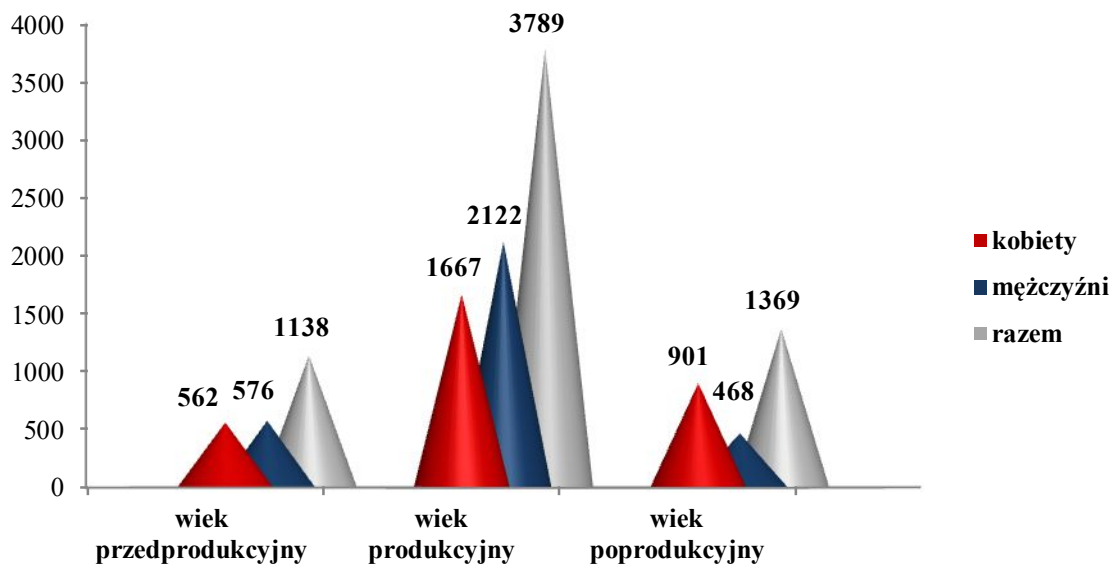

Wykres: *Struktura wiekowa mieszkańców Gminy Dzwola na dzień 31.12.2020 r.*

- wiek przedprodukcyjny: wiek, w którym ludność nie osiągnęła jeszcze zdolności do pracy, tj. grupa wieku: 0 – 17 lat.
- wiek produkcyjny: wiek zdolności do pracy, tj. dla mężczyzn grupa wieku 18 – 64 lata, dla kobiet: 18 – 59 lat.
- wiek poprodukcyjny: wiek, w którym osoby zazwyczaj kończą pracę zawodową, tj. dla mężczyzn: 65 lat i więcej, dla kobiet: 60 lat i więcej.*

*pojęcia stosowane w statystyce publicznej, źródło: <https://stat.gov.pl>



1.4 Podmioty gospodarcze

W Gminie Dzwola panują korzystne warunki przyrodniczo-rolnicze, to gmina o rolniczym charakterze. Wśród gospodarstw rolnych dominują tradycyjne metody produkcji, bez nadmiernego stosowania środków chemicznych do nawożenia i ochrony upraw. Czynnikiem ten może być atutem do rozwoju rolnictwa ekologicznego, a także upraw nastawionych na odnawialne źródła energii.

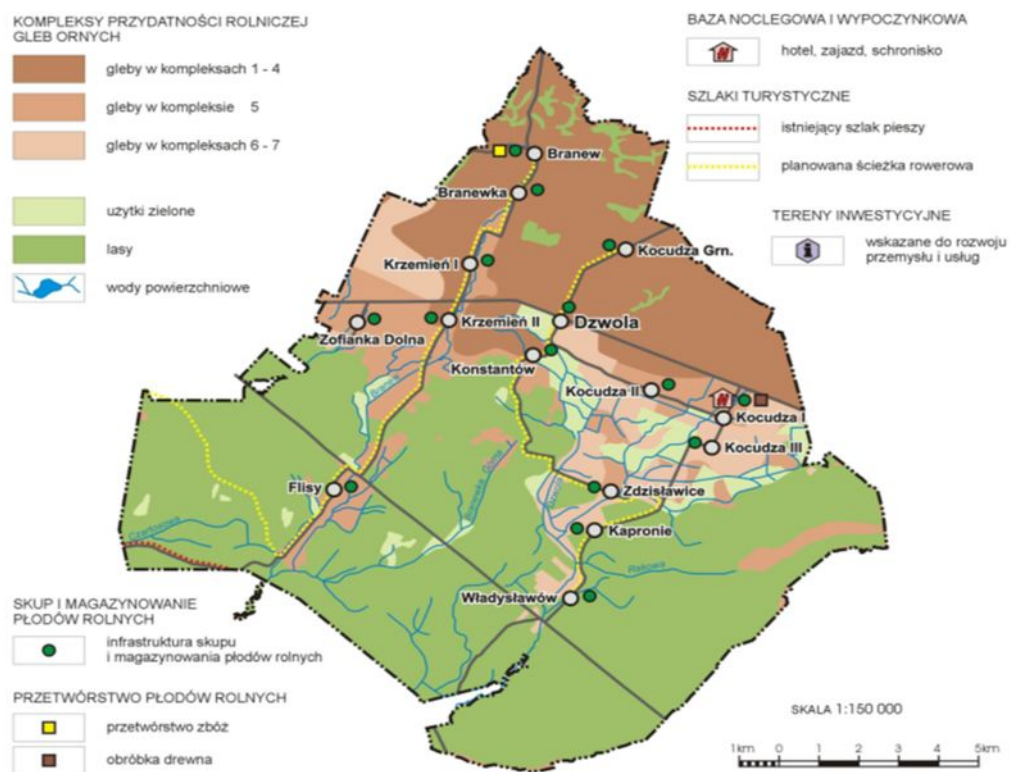

Rysunek: Uwarunkowania dla rolnictwa w Gminie Dzwola

Na terenie Gminy Dzwola funkcjonują głównie mikroprzedsiębiorstwa oraz podmioty z sektora budownictwa (jako sektora dominującego), handlu i rolnictwa. Profil działalności przedsiębiorstw może wskazywać na ich małe zróżnicowanie, a warunki w jakich są prowadzone na niski stopień ich innowacyjności. Czynnikiem korzystnym dla rozwoju gminy jest podniesienie innowacyjności przedsiębiorstw, wspieranie branż perspektywicznych oraz modernizacja infrastruktury gospodarczej.

Zgodnie z danymi z Centralnej Ewidencji i Informacji o Działalności Gospodarczej ilość aktywnych wpisów dla głównego miejsca wykonywania działalności gospodarczej na terenie Gminy Dzwola, na koniec 2020 r. wynosiła 169 oraz 35 zawieszonych. Natomiast ilość aktywnych wpisów dla miejsca zamieszkania przedsiębiorcy na terenie Gminy Dzwola, na koniec 2020 r. wynosiła 189 oraz 41 zawieszonych. Z pozyskanych danych wynika, iż ok. 10% przedsiębiorców zamieszkałych w Gminie Dzwola prowadzi działalność w innym regionie, niż miejsce zamieszkania. W większości są to działalności wykonywane za granicą Polski.



Tabela: Liczba przedsiębiorców pod względem rodzaju wykonywanej działalności

Kod PKD	Nazwa	Liczba przedsiębiorców
4339Z	Wykonywanie pozostałych robót budowlanych wykończeniowych	124
4333Z	Posadzkarstwo; tapetowanie i oblicowywanie ścian	121
4334Z	Malowanie i szklenie	113
4331Z	Tynkowanie	102
4332Z	Zakładanie stolarki budowlanej	99
4120Z	Roboty budowlane związane ze wznoszeniem budynków mieszkalnych i niemieszkalnych	86
4391Z	Wykonywanie konstrukcji i pokryć dachowych	82
4311Z	Rozbiórka i burzenie obiektów budowlanych	51
4329Z	Wykonywanie pozostałych instalacji budowlanych	49
4399Z	Pozostałe specjalistyczne roboty budowlane, gdzie indziej niesklasyfikowane	48
4312Z	Przygotowanie terenu pod budowę	47
4941Z	Transport drogowy towarów	43
4322Z	Wykonywanie instalacji wodno-kanalizacyjnych, cieplnych, gazowych i klimatyzacyjnych	42
4673Z	Sprzedaż hurtowa drewna, materiałów budowlanych i wyposażenia sanitarnego	31
4321Z	Wykonywanie instalacji elektrycznych	30
4789Z	Sprzedaż detaliczna pozostałych wyrobów prowadzona na straganach i targowiskach	24
4719Z	Pozostała sprzedaż detaliczna prowadzona w niewyspecjalizowanych sklepach	23
4711Z	Sprzedaż detaliczna prowadzona w niewyspecjalizowanych sklepach z przewagą żywności, napojów i wyrobów tytoniowych	20
4799Z	Pozostała sprzedaż detaliczna prowadzona poza siecią sklepową, straganami i targowiskami	20

Powyższa tabela przedstawia liczbę przedsiębiorców działających na terenie Gminy Dzwola, którzy w rodzaju działalności gospodarczej mają wpisany dany kod Polskiej Klasyfikacji Działalności – PKD. Tabela zawiera informacje o przedsiębiorcach gdzie minimum 20 osób prowadzi działalność z danym kodem PKD. Należy nadmienić, że działalność wykonywana przez przedsiębiorców na terenie Gminy Dzwola choć w małej skali ale jest bardzo zróżnicowana. Powyżej przedstawione zostały dane najczęściej wykonywanych rodzajów działalności, niemniej widzimy, iż aż 109 przedsiębiorców posiada w swoim rodzaju wykonywanej działalności kody PKD występujące jedynie pojedynczo.



Tabela: Liczba wpisów wg sekcji działalności gospodarczej wpisy aktywne i zawieszono

Kod sekcji	Ilość działalności	
	31.12.2019	31.12.2020
A - rolnictwo, leśnictwo, łowiectwo i rybactwo	13	12
C - przetwórstwo przemysłowe	24	25
E - dostawa wody; gospodarowanie ciekami i odpadami oraz działalność związana z rekultywacją	2	2
F - budownictwo	69	73
G - handel hurtowy i detaliczny; naprawa pojazdów samochodowych, włączając motocykle	34	43
H - transport i gospodarka magazynowa	10	10
I - działalność związana z zakwaterowaniem i usługami gastronomicznymi	2	1
J - informacja i komunikacja	2	2
K - działalność finansowa i ubezpieczeniowa	2	2
L - działalność związana z obsługą rynku nieruchomości	1	1
M - działalność profesjonalna, naukowa i techniczna	12	12
N - działalność w zakresie usług administrowania i działalność wspierająca	4	8
P - edukacja	1	1
Q - opieka zdrowotna i pomoc społeczna	3	3
R - działalność związana z kulturą, rozrywką i rekreacją	2	3
S - pozostała działalność usługowa	6	6
Suma:	187	204

W Gminie Dzwola nie działają podmioty z sektorów działalności B (górnictwo i wydobywanie), D (wytwarzanie i zaopatrywanie w energię elektryczną, gaz, parę wodną, gorącą wodę i powietrze do układów klimatyzacyjnych) oraz U (organizacje i zespoły eksterytorialne). Sektor F – budownictwo, jest działalnością dominującą, wśród podmiotów gospodarczych w Gminie Dzwola, są to w większości: roboty budowlane specjalistyczne, takie jak rozbiórka i przygotowywanie terenu pod budowę, wykonywanie instalacji elektrycznych, wodno-kanalizacyjnych i wykonywanie robót wykończeniowych.

Na podstawie raportów z Centralnej Ewidencji i Informacji o Działalności Gospodarczej (CEIDG) na dzień 31 grudnia 2020 r. liczba wszystkich kiedykolwiek zarejestrowanych podmiotów gospodarczych, których główne miejsce prowadzenia działalności znajduje się w Gminie Dzwola, 78 prowadziły kobiety a 316 mężczyźni. W stosunku do danych z 31 grudnia 2019 r. liczba działalności gospodarczych prowadzonych przez kobiety wzrosła o 11 firm.

Gospodarka w gminie Dzwola opiera się głównie o małe i średnie przedsiębiorstwa prywatne. Brak jest większych zakładów przemysłowych, co zdecydowanie wpływa na ekologiczny charakter regionu i sprzyja rozwojowi funkcji turystycznej.



**Gmina
Dzwola**

Budżet i majątek gminy

Wykonanie budżetu Gminy Dzwola

Wieloletnia prognoza finansowa

Realizacja funduszu sołectkiego

Informacja o stanie mienia komunalnego

Budżet gminy

w 2020 r.



dochody

30 710 273,52 zł



wydatki

29 665 549,19 zł





2. Budżet i majątek gminy

2.1 Wykonanie budżetu Gminy Dzwola

Budżet Gminy Dzwola na 2020 rok został uchwalony Uchwałą Nr XI/82/2019 Rady Gminy Dzwola z dnia 30 grudnia 2019 roku. W trakcie roku budżet gminy zmieniono siedem razy uchwałami Rady Gminy Dzwola i dziewiętnaście razy Zarządzeniem Wójta Gminy Dzwola. Plan dochodów zwiększył się o kwotę 2 876 942,67 zł zaś plan wydatków o kwotę 3 108 212,30 zł. Przychody zmalały o kwotę 37 052,37 zł, a rozchody zmalały o kwotę 268 322,00 zł. Zaplanowany na początku roku budżet z deficytem ostatecznie zamknął się nadwyżką w kwocie 1 004 724,23 zł.

Tabela: Budżet Gminy Dzwola roku 2020

Nazwa	Plan wg uchwały budżetowej z dn. 30.12.2019r.	Plan po zmianach	Wykonanie	% wykonania
DOCHODY ogółem:	26 923 192,00	29 800 134,67	30 710 273,52	103,05
bieżące	25 858 765,00	28 327 777,00	28 157 390,35	99,39
majątkowe	1 064 427,00	1 472 357,67	2 552 883,17	173,38
WYDATKI ogółem:	27 764 947,91	30 873 160,21	29 665 549,19	96,08
bieżące	24 218 019,93	26 648 261,75	25 661 454,08	96,29
majątkowe	3 546 927,98	4 224 898,46	4 004 095,11	94,77
DEFICYT/NADWYŻKA	- 841 755,91	-1 073 025,54	1 004 724,33	-
PRZYCHODY	2 442 561,91	2 405 509,54	2 405 508,54	100,00
kredyty, pożyczki	640 277,00	371 955,00	371 954,00	99,99
wolne środki	0,00	145 494,63	145 494,63	100,00
lokaty	956 659,91	956 659,91	956 659,91	100,00
niewykorzystane środki z lat ubiegłych	0,00	931 400,00	931 400,00	100,00
ROZCHODY	1 600 806,00	1 332 484,00	1 332 483,00	100,00
spłaty kredytów i pożyczek krajowych	960 529,00	740 529,00	740 529,00	100,00
spłaty pożyczek otrzymanych na finansowanie zadań realizowanych z udziałem środków unijnych	640 277,00	591 955,00	591 954,00	99,99
Zadłużenie na koniec roku ogółem	4 918 417,53	3 957 888,53	3 957 888,53	100,00

Przeprowadzona analiza na podstawie rocznych sprawozdań z wykonania budżetu za 2020 rok obrazuje stabilną sytuację finansową gminy. Osiągnięcie planowanych dochodów przekroczyło poziom 103% przy realizacji wydatków na poziomie 96%.

Najważniejszym źródłem dochodów budżetowych 2020 roku zdecydowanie były subwencje, które stanowiły 39,78% ogółu dochodów. Dotacje celowe na zadania bieżące zlecone i własne stanowiły 35,39% ogółu dochodów, dochody własne z tytułu podatków, sprzedaży wody, wynajmu mienia stanowiły 8,48%, dotacje na zadania inwestycyjne stanowiły 8,31% zaś udziały w podatku dochodowym od osób fizycznych i prawnych stanowiły 7,94%. Najniższą wartość w dochodach 2020 roku stanowiły zaś środki pochodzące z funduszy pomocowych tj. 0,09%.

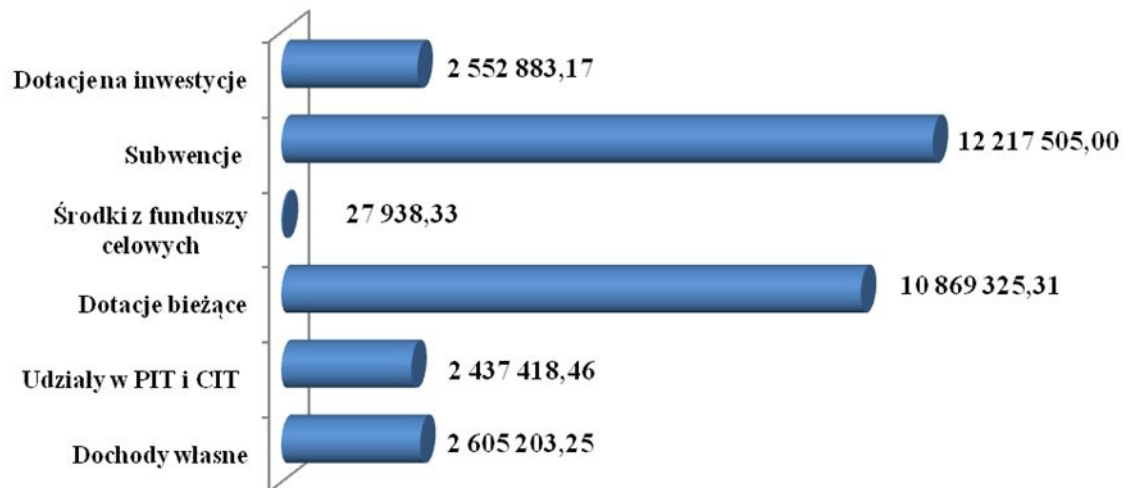

Wykres: Realizacja dochodów budżetu Gminy Dzwola w 2020 roku, w zł

Dochody budżetowe gminy może charakteryzować i klasyfikować źródło ich pochodzenia. Zgodnie z tym podziałem wyodrębnia się dochody własne i uzupełniające. Dochodami własnymi jednostek samorządu terytorialnego są: wpływy z podatków, wpływy z opłat, dochody z majątku, udziały w podatkach centralnych (PIT i CIT) i pozostałe dochody. Dochody uzupełniające występują pod postacią subwencji i dotacji. Są źródłem finansowania jednostek samorządu terytorialnego przez transfer środków finansowych do budżetu gmin. Subwencja ogólna dla jednostek samorządu terytorialnego obejmuje trzy części: podstawową, oświatową oraz równoważącą i uzupełniającą.

Tabela: Poziom subwencji w latach 2018-2020

	2018	2019	2020	Plan na 2021
Subwencja podstawowa	5 617 718,00	6 014 468,00	6 657 781,00	7 234 070,00
Subwencja oświatowa	5 186 159,00	5 322 806,00	5 284 466,00	5 472 197,00
Subwencja równoważąca i uzupełniająca	190 215,00	229 777,00	275 258,00	323 162,00
Razem - subwencje ogólne z budżetu państwa	10 994 092,00	11 567 051,00	12 217 505,00	13 029 429,00
Udział subwencji w dochodach ogółem	37,57%	41,37%	39,78%	38,23%

Wydatki w trakcie 2020 roku zrealizowane zostały zgodnie z przyjętymi założeniami, w ramach posiadanych środków i przy uwzględnieniu zasad racjonalnej i oszczędnej polityki finansowej.

W strukturze wydatków budżetu Gminy Dzwola największy udział, w ogóle wydatków miały środki przeznaczone na:



- Oświatę i wychowanie: 33,85%,
- Dział Rodzina: 30,21%,
- Transport i łączność: 12,84%,
- Administracja publiczna: 8,46%,
- Pomoc społeczna: 3,80%,
- Gospodarka komunalna: 3,05%.

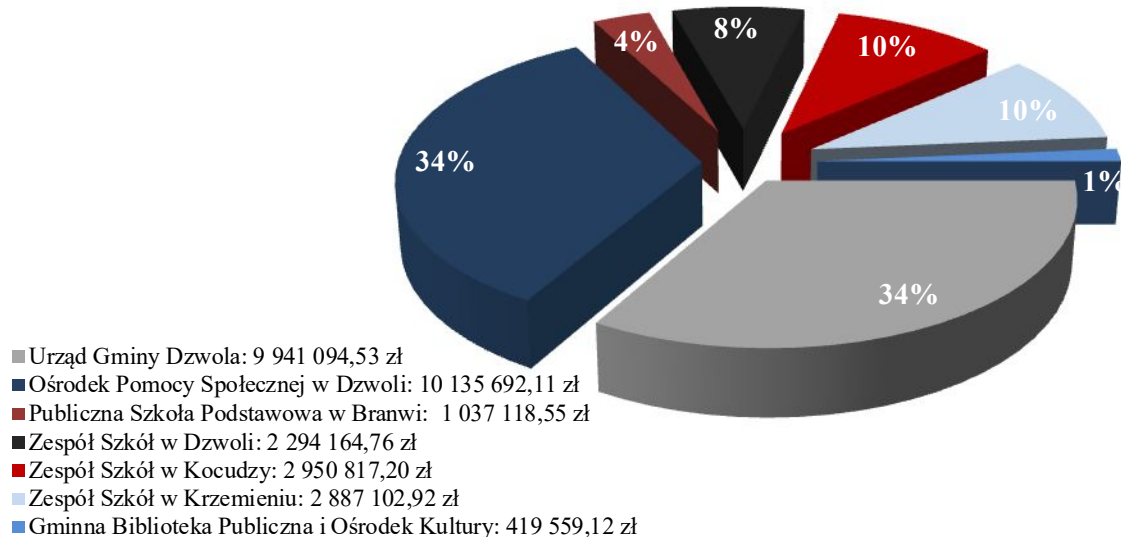

Wykres: Realizacja budżetu przez poszczególne jednostki według stanu na 31.12.2020 r.

Wykonanie wydatków inwestycyjnych

Wydatki majątkowe zostały wykonane w wysokości 4 004 095,11 zł, co stanowi 13,50% ogółu wydatków.

Tabela: Realizacja wydatków majątkowych za 2020 rok

Rozdział	Wyszczególnienie wydatków	Plan	Wykonanie	%
40002	Dostarczanie wody	70 000,00	59 182,80	84,55%
	Rozbudowa sieci wodociągowej w m-ci Kocudza Droga od działki ewid.1 790	70 000,00	59 182,80	84,55%
60014	Drogi publiczne powiatowe	797 321,80	797 321,80	100,00%
	Przebudowa dróg powiatowych Nr 2810L i Nr 2812L w miejscowości Branew Ordynacka	742 656,54	742 656,54	100,00%
	Opracowanie dokumentacji projektowej przebudowę drogi nr 2811L Dzwola-Goraj powiatowej nr 281 1L Dzwola-Goraj	29 039,57	29 039,57	100,00%
	Przebudowa drogi powiatowej nr 2826L DK74 Kocudza-Władysławów	6 962,28	6 962,28	100,00%



		Odtworzenie rowów odwodnieniowych wraz z przepustami pod zjazdami przy drodze powiatowej nr 2823L Krzemień Drugi – Flisy w miejscowości Krzemień Pierwszy i Krzemień Drugi	18 663,41	18 663,41	100,00%
60016		Drogi publiczne gminne	2 344 631,36	2 344 583,52	100,00%
		Modernizacja (przebudowa) drogi gm. Nr 109000L Kolonia Branewka – Krzemień Drugi Górki na działce nr 1962 od km 0+153 do km 0+453 w m-ci Krzemień Pierwszy	111 062,00	111 061,20	100,00%
		Modernizacja (przebudowa) drogi gm. Nr 109018L dr. Kraj.74 – Branew na działce nr 1971 od km 0+095 do km 0+568 w m-ci Krzemień Pierwszy	154 352,00	154 351,63	100,00%
		Modernizacja drogi gminnej nr 109028L Zdzisławice – Kapronie tzw. Goleniówka	22 100,00	22 069,28	99,86%
		Przebudowa drogi gminnej Nr 109004L Dzwola Morgi-Konstantów	245 902,47	245 902,47	100,00%
		Przebudowa drogi gminnej Nr 108997L w km 0+066 do km 1+050 w m-ści Krzemień Drugi	7 380,00	7 380,00	100,00%
		Przebudowa drogi gminnej Nr 108995L Krzemień Pierwszy – Krzemień Drugi w km 0+000 do km 0+990	11 070,00	11 070,00	100,00%
		Przebudowa drogi gminnej Nr 109005L dr Krajowa nr 74 -Konstantów	426 184,84	426 169,32	100,00%
		Przebudowa drogi gminnej nr 109011L od km 0+000 do km 0+900	217 905,00	217 904,75	100,00%
		Przebudowa drogi gminnej Nr 109014L Kocudza Trzecia w km 0+000 do km 0+990	11 070,00	11 070,00	100,00%
		Przebudowa drogi gminnej nr 109026L od km 0+000 do km 0+700	460 173,00	460 172,83	100,00%
		Przebudowa drogi gminnej Nr 109016L Kocudza Trzecia-Borek	84 262,69	84 262,68	100,00%
		Modernizacja drogi gminnej nr 109004L Dzwola -Konstantów od km 0+602,00 do km 1+367,50	593 169,36	593 169,36	100,00%
75405		Komendy powiatowe Policji	5 000,00	5 000,00	100,00%
		Dofinansowanie zakupu pojazdu służbowego dla Komendy Powiatowej Policji w Janowie Lubelskim	5 000,00	5 000,00	100,00%
75412		Ochotnicze Straże Pożarne	62 061,67	62 061,67	100,00%
		Nożyce CU 5030 CL (element zestawu)	18 227,73	18 227,73	100,00%
		Pompa SR 20 PC 2 NEW (element zestawu)	22 160,18	22 160,18	100,00%
		Rozpierzacz ramieniowy SP 5240 NEW (element zestawu)	21 673,76	21 673,76	100,00%
80101		Szkoły podstawowe	14 000,00	14 000,00	100,00%
		Kocioł warzelno-gazowy dla Zespołu Szkół w Kocudzy	14 000,00	14 000,00	100,00%
80195		Pozostała działalność	648 573,13	648 570,82	100,00%
		Poprawa efektywności energetycznej obiektów użyteczności publicznej w gminie Dzwola – termomodernizacja Zespołu Szkół w Dzwoli i Kocudzy	648 573,13	648 570,82	100,00%



90001	Gospodarka ściekowa i ochrona wód	18 000,00	18 000,00	100,00%
	Dofinansowanie budowy przydomowych oczyszczalni ścieków	18 000,00	18 000,00	100,00%
90015	Oświetlenie ulic, placów i dróg	40 375,50	40 375,50	100,00%
	Budowa linii kablowej niskiego napięcia, wydzielonej oświetlenia drogowego w m-ści Zofianka Dolna	40 375,50	40 375,50	100,00%
92601	Pozostała działalność	15 000,00	14 999,00	99,99%
	Traktorek CUB CADET model XT2PR95	15 000,00	14 999,00	99,99%
RAZEM:		4 014 963,46	4 004 095,11	99,73%

W 2020 roku dokonano spłaty rat kredytów i pożyczek na kwotę 1 332 483,00 zł oraz 99 802,39 zł odsetek, co daje łącznie kwotę 1 432 285,39 zł.

Spłaty rat kredytów i pożyczek oraz odsetek dokonywane są zgodnie z terminami ustalonymi w zawartych umowach.

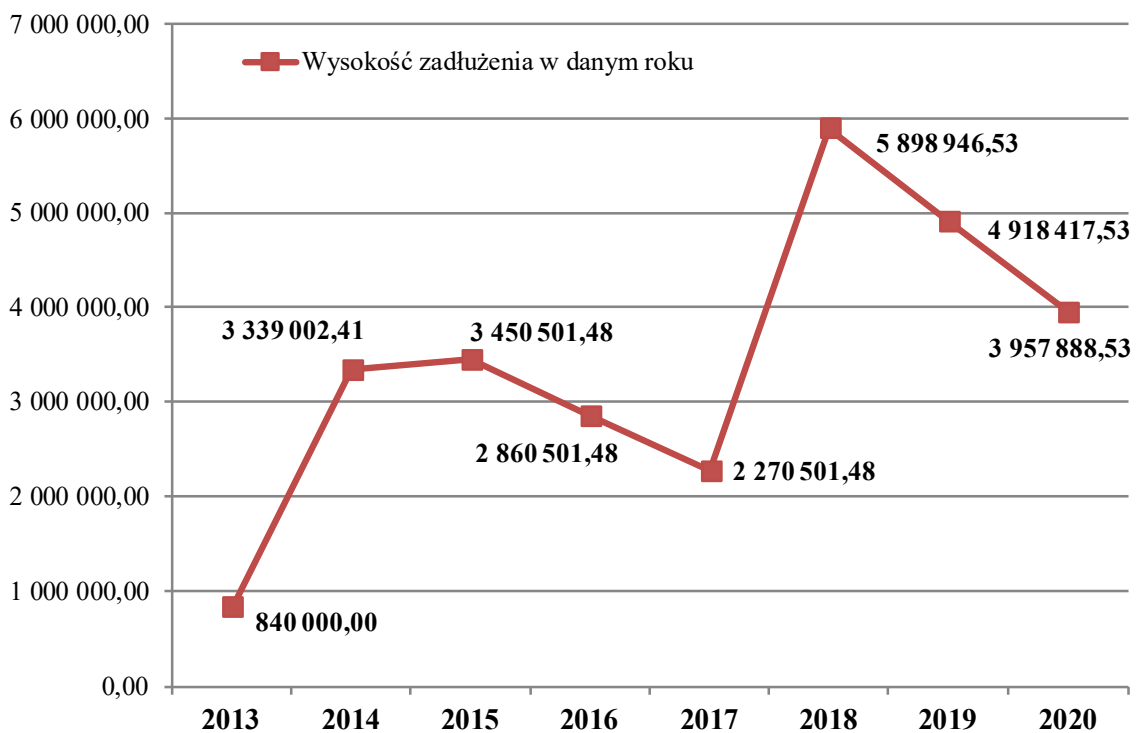

Wykres: Poziom zadłużenia Gminy Dzwola na dzień 31 grudnia w latach: 2013 – 2020, w zł

Wskaźnik obsługi długu w relacji do wykonanych dochodów za 2020 rok wyniósł 4,66%.

Stan zadłużenia Gminy Dzwola na 31.12.2020 r. wynosi: 3 957 888,53 zł.



2.2 Realizacja funduszu sołeckiego

Ustawa o samorządzie gminnym wymaga odniesienia się do realizacji Budżetu Obywatelskiego, w ramach podsumowania działalności Wójta. Jednakże w Gminie Dzwola nie podjęto uchwały w sprawie wydzielenia Budżetu Obywatelskiego i tym samym nie wydatkowano jakichkolwiek środków na ten cel.

Fundusz sołecki w Gminie Dzwola pełni funkcję budżetu obywatelskiego stosowanego w miastach. Różnica polega na tym, że w ramach funduszu to Mieszkańcy każdego z sołectw proponują, a następnie wybierają projekty do realizacji podczas zebrania wiejskiego. Wójt sprawdza jedynie, czy te zadania mieszczą się w katalogu zadań własnych gminy.

Z propozycją wniosku wydatkowania środków z Funduszu Sołeckiego wystąpić może sołtys, rada sołecka lub co najmniej 15 pełnoletnich mieszkańców sołectwa. Przyjęcie wniosku następuje w drodze uchwały Zebrania Wiejskiego, która zapada zwykłą większością głosów w głosowaniu jawnym (liczba głosów „za” jest większa od liczby głosów „przeciw”).

Gmina Dzwola w 2020 roku działania związane z wydatkowaniem środków na przedsięwzięcia proponowane bezpośrednio przez mieszkańców realizowała poprzez wyodrębnienie w budżecie środków stanowiących Fundusz Sołecki.

Fundusz sołecki jest formą budżetu partycypacyjnego. Środki finansowe na fundusz sołecki są wyodrębnione z budżetu gminy, które gwarantują sołectwom wykonanie zadań służących poprawie warunków ich życia.

W imieniu mieszkańców wniosek funduszu sołeckiego składa sołtys. Uchwała zebrania wiejskiego dotycząca wniosku musi zostać dostarczona wójtowi do 30 września roku poprzedzającego rok, w którym poniesione zostaną wydatki. Sołectwo otrzymuje pieniądze. Decyzja o utworzeniu funduszu sołeckiego pozostaje w gestii rady gminy. Rada Gminy Dzwola Uchwałą NR XXXIV/225/2014 z dnia 28 marca 2014 roku wyraziła zgodę na wyodrębnienie funduszu sołeckiego. Środki te są wyodrębniane z budżetu gminy, zaś kwota przypadająca na dane sołectwo obliczana jest na podstawie wzoru przedstawionego w ustawie. Kwoty dla poszczególnych sołectw przedstawia wójt, do 31 lipca roku poprzedzającego rok, w którym poniesione zostaną wydatki.

W ramach funduszu sołeckiego, wyodrębnionego w Gminie Dzwola w 2020 roku:

- zrealizowano wydatki na łączną kwotę: 365 975,20 zł
- plan w wysokości: 372 586,44 zł,
co stanowi 98,23%.

Głównym celem na jaki przeznaczone zostały środki funduszu sołeckiego należy wskazać drogi, w roku 2020 wydatkowano: 256 616,74 zł co stanowiło 70,12% całości środków funduszu sołeckiego. Wszystkie zrealizowano przedsięwzięcia zostały przedstawione w poniżej zamieszczonej tabeli.

Z budżetu państwa w roku 2020 Gmina Dzwola otrzymała zwrot części wydatków poniesionych w ramach funduszu sołeckiego z roku 2019, w wysokości: 96 092,58 zł.



Tabela: Środki stanowiące Fundusz Sołecki w podziale na sołectwa na 2020 rok

Miejscowość	Środki Funduszu Sołeckiego	Przeznaczenie	Plan na zadania w zł	Wykonanie w zł	%
Branew	24 413,94 zł	Remont dróg transportu rolniczego	21 413,94 zł	21 411,96 zł	99,99%
		Czyszczenie rowów	3 000,00 zł	2 999,97 zł	100,00%
		Urządzenie placu zabaw przy PSP w Branwi	0,00 zł	0,00 zł	0,00%
Branewka	16 080,33 zł	Remont dróg transportu rolniczego	11 080,33 zł	10 947,00 zł	98,80%
		Urządzenie placu zabaw przy PSP w Branwi	0,00 zł	0,00 zł	0,00%
		Oświetlenie drogi	5 000,00 zł	5 000,00 zł	100,00%
Branewka-Kolonia	14 319,71 zł	Remont dróg transportu rolniczego	14 319,71 zł	14 317,20 zł	99,98%
		Urządzenie placu zabaw przy PSP w Branwi	0,00 zł	0,00 zł	0,00%
Dzwola	39 124,90 zł	Remont dróg transportu rolniczego	23 124,90 zł	23 116,70 zł	99,96%
		Oczyszczanie rowów	5 000,00 zł	5 000,00 zł	100,00%
		Zakup wyposażenia do świetlicy wiejskiej	11 000,00 zł	10 999,98 zł	100,00%
Elisy	12 167,84 zł	Oczyszczanie rowów	6 000,00 zł	5 435,10 zł	90,59%
		Remont świetlicy wiejskiej	5 000,00 zł	0,00 zł	0,00%
		Wytyczenie drogi	1 167,84 zł	600,00 zł	51,38%
Kapronie	10 915,85 zł	Remont dróg transportu rolniczego	10 915,85 zł	10 915,85 zł	100,00%
Kocudza Górna	13 498,09 zł	Urządzenie placu zabaw	5 498,09 zł	5 498,09 zł	100,00%
		Remont dróg transportu rolniczego	8 000,00 zł	8 000,00 zł	100,00%
Kocudza Pierwsza	28 639,43 zł	Remont dróg transportu rolniczego	18 639,43 zł	18 630,00 zł	99,95%
		Czyszczenie rowów	10 000,00 zł	9 931,18 zł	99,31%
Kocudza Druga	37 090,41 zł	Remont dróg transportu rolniczego	25 000,00 zł	25 000,00 zł	100,00%
		Zakup materiałów do remontu świetlicy wiejskiej	2 638,35 zł	2 638,00 zł	99,99%
		Zakup materiałów do remontu świetlicy wiejskiej	4 452,06 zł	4 452,06 zł	100,00%
		Czyszczenie rowów	5 000,00 zł	5 000,00 zł	100,00%
Kocudza Trzecia	35 760,16 zł	Remont dróg transportu rolniczego	25 000,00 zł	24 907,50 zł	99,63%
		Czyszczenie rowów	6 760,16 zł	6 703,50 zł	99,16%
		Rozwieszenie gruzu na drogę do łąk od Cacanina	4 000,00 zł	3 936,00 zł	98,40%
Konstantów	20 344,95 zł	Remont dróg transportu rolniczego	12 000,00 zł	11 999,43 zł	100,00%
		Zakup wyposażenia do świetlicy wiejskiej	8 344,95 zł	8 344,95 zł	100,00%
Krzemień Pierwszy	36 855,66 zł	Remont dróg transportu rolniczego	15 000,00 zł	15 000,00 zł	100,00%
		Utwardzenie parkingu przy dr. gminnej do cmentarza w Krzemieniu Pierwszym	15 000,00 zł	15 000,00 zł	100,00%
		Zakup wyposażenia do świetlicy wiejskiej	6 855,66 zł	6 855,66 zł	100,00%
Krzemień Drugim	34 547,29 zł	Montaż oświetlenia obok boiska	4 500,00 zł	4 500,00 zł	100,00%
		Remont dróg transportu rolniczego	11 547,29 zł	11 546,30 zł	99,99%
		Zakup wyposażenia do świetlicy wiejskiej	3 000,00 zł	2 999,99 zł	100,00%
		Remont przystanku	500,00 zł	500,00 zł	100,00%
		Utwardzenie parkingu przy dr. gminnej do cmentarza w Krzemieniu Pierwszym	15 000,00 zł	15 000,00 zł	100,00%
Władysławów	10 837,60 zł	Remont dróg transportu rolniczego	10 837,60 zł	10 800,00 zł	99,65%
		Remont kapliczki	0,00 zł	0,00 zł	0,00%
Zdzisławice	20 657,95 zł	Remont dróg transportu rolniczego	12 657,95 zł	12 657,95 zł	100,00%
		Zakup wyposażenia do świetlicy wiejskiej	8 000,00 zł	7 999,98 zł	100,00%
		Czyszczenie rowów	0,00 zł	0,00 zł	0,00%
Zofianka Dolna	17 332,33 zł	Remont dróg transportu rolniczego	2 332,33 zł	2 330,85 zł	99,94%
		Oświetlenie drogi	15 000,00 zł	15 000,00 zł	100,00%
Razem:	372 586,44 zł		372 586,44	365 975,20	98,23%



2.3 Informacja o stanie mienia komunalnego

Wartość brutto majątku Gminy Dzwola na dzień 31 grudnia 2020 roku wyniosła: 57 376 857,52 zł i była wyższa od wartości na początek 2020 roku o 2 644 367,24 zł.

Zmiana wartości prezentowanego mienia wynika między innymi z:

- realizacji zadań inwestycyjnych drogowych,
- nieodpłatnego nabycia nieruchomości gruntowych,
- dokonanych zakupów sprzętu i wyposażenia,
- nieodpłatnego przekazania mieszkańcom zestawów instalacji solarnych.

Łączna wartość księgowa gruntów komunalnych na dzień 31 grudnia 2020 roku wynosi: 12 041 810,49 zł i stanowi 133,3393 ha.

Tabela: Jednostki organizacyjne zarządzające gruntami gminy

Jednostka organizacyjna:	Powierzchnia gruntów:	Wartość gruntów:
Urząd Gminy Dzwola	128,9461 ha	11 691 570,49 zł
Zespół Szkół w Dzwoli	1,2000 ha	120 000,00 zł
Zespół Szkół w Kocudzy	1,8700 ha	130 900,00 zł
Zespół Szkół w Krzemieniu	1,0032 ha	73 740,00 zł
Publiczna Szkoła Podstawowa w Branwi	0,3200 ha	25 600,00 zł
razem:	133,3393 ha	12 041 810,49 zł

Przepisy ustawy o gospodarce nieruchomościami dopuszczają wszystkie formy obrotu nieruchomościami komunalnymi, w szczególności mogą być one przedmiotem sprzedaży, zamiany i zrzeczenia się, oddania w użytkowanie wieczyste, użytkowanie, trwałe zarząd, dzierżawę lub najem, użyczenie, a także mogą być obciążane ograniczonymi prawami rzeczowymi, wnoszone jako wkłady niepieniężne do spółek.

W przeciągu 2020 roku stan gruntów Gminy Dzwola uległ zmianie w stosunku do roku 2019 łącznie o powierzchnię + 32,8968 i wartość + 3 319 849,56 zł. Na zmianę złożyło się m.in. nabycie z mocy prawa, nieodpłatnie, własności nieruchomości gruntowych Skarbu Państwa na podstawie 6 decyzji Wojewody Lubelskiego w miejscowościach: Dzwola, Krzemień Drugi, Konstantów (więcej: w rozdziale 5 Urząd Gminy Dzwola, 5.5 Infrastruktura drogowa) oraz nieruchomości gruntowe Skarbu Państwa reprezentowanego przez Starostę Janowskiego nabyte w formie darowizny w miejscowości Kocudza Trzecia (więcej: w rozdziale 4 Zarządzanie w Gminie Dzwola, 4.3 Współpraca z innymi jednostkami).

Mienie komunalne w tym: nieruchomości gruntowych w 2020 roku nie było przedmiotem sprzedaży.

Informacje dotyczące gospodarki mieszkaniowej i komunalnej zostały szczegółowo opisane w rozdziale 3 punkt 3.3 Wieloletni Program Gospodarowania Mieszkaniowym Zasobem Gminy Dzwola na lata 2020 – 2025.



**Gmina
Dzwola**

Realizacja polityk, programów i strategii

Strategia rozwoju gminy

Studium uwarunkowań gminy

Polityki i programy gminy



3. Realizacja polityk, programów i strategii

3.1 Strategia Rozwoju Gminy Dzwola na lata 2016 – 2023

Strategia Rozwoju Gminy Dzwola na lata 2016-2023 została przyjęta przez Radę Gminy Dzwola Uchwałą Nr XX/157/2017 z dnia 17 lutego 2017 r. w sprawie przyjęcia Strategii Rozwoju Gminy Dzwola na lata 2016-2023.

Strategia rozwoju gminy jest dokumentem obowiązującym w perspektywie czasowej 2016-2023. Przyjęcie takiego horyzontu czasowego jest zgodne z zaleceniami planistycznymi oraz pozwala na dostosowanie strategii do wymogów wynikających z obowiązującej perspektywy finansowej Unii Europejskiej 2014-2020. Z uwagi na dość długi okres obowiązywania strategii przyjęto, że powinien być to dokument uniwersalny, koncentrujący się na rozwiązaniu najważniejszych problemów rozwojowych gminy i jej mieszkańców.

Gmina Dzwola w 2020 r. zrealizowała wiele zadań inwestycyjnych, które zostały założone w przyjętej strategii, mających na celu poprawę życia mieszkańców, przyczyniających się do poprawy życia w gminie Dzwola, wykonane zadania zostały szczegółowo opisane w rozdziale 9 Inwestycje.

W 2020 r. Gmina Dzwola aplikowała wnioski do programów i projektów współfinansowanych ze środków Unii Europejskiej ogłaszanych na bieżąco, zaangażowana była również w utrzymanie projektów już wykonanych:

- **Poprawa efektywności energetycznej w Gminie Dzwola.**

Projekt termomodernizacji Zespołu Szkół w Kocudzy i w Krzemieniu w ramach Działania 5.2 Efektywność energetyczna sektora publicznego RPO WL na lata 2014-2020. Całkowita wartość projektu wynosi: 4 389 274,46 zł. Kwota przyznanego dofinansowania z EFRR to 2 878 331, 98 zł. Projekt zostanie zrealizowany w terminie do końca października 2022 roku.

- **Utrzymanie zakończonych projektów finansowanych ze środków UE.**

1. Numer i tytuł projektu: RPLU.04.01.00-06-0013/16, „Montaż kolektorów słonecznych i kotłów c.o. opalanych biomasą na terenie gminy Dzwola”. W ramach projektu zamontowano 429 zestawów instalacji kolektorów słonecznych oraz 81 sztuk kotłów C.O. opalanych Biomasą. Wykonano portal internetowy na potrzeby projektu. Wykonano tablicę i naklejki na potrzeby promocji projektu. Utrzymanie projektu do końca 2023 roku.
2. Numer i tytuł projektu: 02/12-UDA-RPLU.06.02.00-06-008/12, „Słoneczna – czysta ekologicznie Gmina Dzwola. Wykorzystanie zasobów Natura 2000 poprzez instalacje kolektorów słonecznych”. Utrzymanie projektu do końca 2020 roku.
3. Numer i tytuł projektu: 00423-6921-UM0300475/14, Budowa sieci wodociągowej w miejscowości Branew Ordynacka, Branew Szlachecka, Branewka, Branewka – Kolonia, Krzemień Pierwszy oraz Ujęcia wody w miejscowości Branewka, Gmina Dzwola. Utrzymanie do połowy 2020 roku.



Zrealizowane inwestycje wpisują się również w wypełnianie celów, określonych w Programie Ochrony Środowiska i Planie Gospodarki Niskoemisyjnej przyjętych dla Gminy Dzwola.

3.2 Studium Uwarunkowań i Kierunków Zagospodarowania Przestrzennego Gminy Dzwola

Gmina Dzwola posiada Studium Uwarunkowań i Kierunków Zagospodarowania Przestrzennego, które zostało uchwalone Uchwałą Rady Gminy Dzwola nr VII/30/03 z dnia 30 czerwca 2003 roku i zmienione Uchwałą Rady Gminy Dzwola Nr IX/54/2015 z dnia 16 września 2015 roku. Gmina Dzwola nie posiada obowiązującego miejscowego planu zagospodarowania przestrzennego. Miejscowy Plan Ogólny Gminy Dzwola utracił ważność z dniem 31 grudnia 2003 roku. W Gminie Dzwola nie wyznaczono dotychczas obszarów zdegradowanych i obszarów rewitalizacji. Ze względu na brak obowiązującego Miejscowego Planu Zagospodarowania Gminy Dzwola wszystkie zmiany zagospodarowania terenu odbywają się na podstawie wydawanych decyzji o warunkach zabudowy lub decyzji o ustaleniu lokalizacji inwestycji celu publicznego.

W obowiązującym Studium Uwarunkowań i Kierunków Zagospodarowania Przestrzennego Gminy Dzwola wskazano działania wpływające na rozwój Gminy poprzez:

- wyznaczenie terenów rozwojowych zabudowy zagrodowej i mieszkaniowej jednorodzinnej oraz zabudowy mieszkaniowej wielorodzinnej, pozwoli na realizację nowej zabudowy – co pozytywnie wpłynie na warunki życia mieszkańców i pozwoli na osiedlanie się osób z poza terenu gminy,
- wyznaczenie terenów rozwojowych obiektów produkcyjnych i usług komercyjnych, które dają możliwość lokalizacji nowych firm i zakładów, umożliwiają tworzenie miejsc pracy i przyczyniają się do rozwoju gospodarczego gminy,
- wyznaczenie terenów rozwojowych obsługi komunikacji,
- wyznaczenie obszarów potencjalnej lokalizacji elektrowni wiatrowych oraz urządzeń wytwarzających energię elektryczną z energii słonecznej o mocy przekraczającej 100 kW.

Rada Gminy Dzwola w roku 2020 podjęła decyzję o przystąpieniu do sporządzenia miejscowego planu zagospodarowania przestrzennego dla terenu miejscowości Kocudza Górna. Procedura nie została rozpoczęta.

Mimo że Studium uwarunkowań i kierunków zagospodarowania przestrzennego nie jest aktem prawa miejscowego, to jego ustalenia są wiążące dla organów gminy przy sporządzaniu planów miejscowych. Zapisy zawarte w SUIKZP są szczególnie istotnie dla planowanych w najbliższych latach pracach nad uchwaleniem MPZP dla części obszaru Gminy Dzwola objętej ograniczeniami dotyczącymi lokalizowania nowej zabudowy mieszkaniowej wynikającymi z ustawy z dnia 20 maja 2016 r. o inwestycjach w zakresie elektrowni wiatrowych (t.j. Dz. U. z 2020 r. poz. 981 z późn. zm.).

Zgodnie z art. 60 ustawy o planowaniu i zagospodarowaniu przestrzennym Organem uprawnionym do wydania decyzji o warunkach zabudowy jest Wójt, który wydaje decyzję po uzgodnieniu z organami wymienionymi w obowiązujących przepisach prawa.



W 2020 roku wydano 5 decyzji o ustaleniu lokalizacji inwestycji celu publicznego. Decyzje te dotyczyły:

- 1) budowy stacji elektroenergetycznej 110/15kV w Kocudzy Trzeciej;
- 2) budowy odcinka sieci wodociągowej oraz linii elektroenergetycznej średniego napięcia w Kocudzy Trzeciej;
- 3) rozbudowy sieci wodociągowej w Kocudzy Drugiej;
- 4) budowy linii kablowej wydzielonej – oświetlenia drogowego w Zofiance Dolnej;
- 5) budowy linii kablowej wydzielonej – oświetlenia drogowego w Krzemieniu Drugim.

Decyzji o warunkach zabudowy w roku 2020 Wójt Gminy Dzwola wydał 41, ustalając warunki zabudowy dla inwestycji:

- budowa, przebudowa lub rozbudowa budynków mieszkalnych – 28 decyzji,
- budowa budynków gospodarczych – 4 decyzje,
- budowa budynku handlowo-usługowego – 1 decyzja,
- budowa silosów – 1 decyzja,
- budowa elektrowni fotowoltaicznych o mocy do 1,0 MW – 7 decyzji.

W związku z obowiązującą ustawą o inwestycjach w zakresie elektrowni wiatrowych tj. ustawa odległościowa 10h, w 2020 roku wydano 3 decyzje odmawiające ustalenia warunków zabudowy, ze względu na położenie terenu inwestycji w strefie dziesięciokrotności wysokości elektrowni wiatrowych planowanych do realizacji na terenie miejscowości Kocudza Pierwsza, Kocudza Druga i Kocudza Trzecia. Ustawa określa warunki i tryb lokalizacji i budowy elektrowni wiatrowych oraz warunki lokalizacji elektrowni wiatrowych w sąsiedztwie istniejącej albo planowanej zabudowy mieszkaniowej.

W 2020 roku wydano 108 zaświadczeń o przeznaczeniu działek w miejscowym planie zagospodarowanie przestrzennego Gminy Dzwola.

Przepis art. 96 ust. 1 ustawy o gospodarce nieruchomościami wprowadza zasadę, że ewidencyjny podział nieruchomości zatwierdzany jest decyzją administracyjną wydawaną przez Wójta. W decyzji tej Wójt stwierdza dopuszczalność dokonania ewidencyjnego podziału nieruchomości – w ogóle i w określony sposób. W 2020 roku Wójt Gminy Dzwola wydał 3 decyzje zatwierdzające podziały nieruchomości oraz 9 postanowień opiniujących podziały nieruchomości.

Skutkiem wydania decyzji zatwierdzającej podział nieruchomości jest dokonanie na podstawie takiej decyzji zmian w zakresie oznaczenia nowo wydzielonych działek gruntu w ewidencji gruntów i budynków oraz w księdze wieczystej. Wynikiem ewidencyjnego podziału nieruchomości jest ewidencyjna zmiana oznaczenia nieruchomości i dokonanie zmian w ewidencji gruntów i budynków w zakresie zarówno oznaczenia nieruchomości, jak i opisu oraz oznaczenia granic ewidencyjnych działek gruntu wchodzących w skład nieruchomości.

Do zadań gminy należy ustalanie numerów porządkowych, Organem właściwym do ustalania numerów porządkowych budynków jest Wójt. W 2020 roku ustalona 11 numerów porządkowych wszystkie na wniosek właścicieli nieruchomości położonych, na terenie Gminy Dzwola.



Zgodnie z art. 8 ustawy z dnia 29 sierpnia 2003 r. o urzędowych nazwach miejscowości i obiektów fizjograficznych urzędowa nazwa miejscowości jest ustalana, zmieniana lub znoszona na wniosek rady gminy, na której obszarze jest położona miejscowość.

Przeprowadzona analiza wykazała, iż na terenie Gminy Dzwola istniały w Wykazie urzędowych nazw miejscowości i ich części, nieużywane nazwy miejscowości Flisy (osada leśna) i Zdzisławice (osada leśna), nie są one używane w obiegu urzędowym, nie występują w rejestrze identyfikacji adresów, nieruchomości budynków i mieszkań, są to miejscowości niezamieszkałe. Nigdy nie były stosowane, nie zostały określone ich obszary i fizycznie nie istnieją, nie ma na mapie topograficznej zaznaczonych granic przedmiotowych miejscowości.

W wykazie urzędowych nazw miejscowości, w gminie Dzwola figuruje nazwa miejscowości Flisy (wieś) i Zdzisławice (wieś). Nazwy te dotyczą obszaru zabudowanego. Mieszkańcy tych miejscowości od zawsze używają nazwy Flisy (wieś) i Zdzisławice (wieś). Mieszkańcy tych miejscowości są pod tak brzmiącymi nazwami zameldowani takie nazwy widnieją w ich dowodach osobistych i wszystkich dokumentach urzędowych w tym ewidencji gruntów i budynków prowadzonej przez Starostę Janowskiego. Pomimo braku obowiązku ustawowego przeprowadzone zostały konsultacje społeczne z mieszkańcami.

Wójt Gminy Dzwola wykonując Uchwałę Nr XII/87/2020 Rady Gminy Dzwola z dnia 27 lutego 2020 r. w sprawie wystąpienia z wnioskiem do Ministra Spraw Wewnętrznych i Administracji za pośrednictwem Wojewody Lubelskiego o zniesienie nazw miejscowości: Flisy (osada leśna) i Zdzisławice (osada leśna), przygotował wniosek wraz z niezbędnymi dokumentami i przekazał go Wojewodzie Lubelskiemu.

Zgodnie z Rozporządzeniem Ministra Spraw Wewnętrznych i Administracji z dnia 28 grudnia 2020 r. w sprawie ustalenia, zmiany i zniesienia urzędowych nazw niektórych miejscowości oraz obiektów fizjograficznych z dniem 1 stycznia 2021 r. w gminie Dzwola zniesione zostały nazwy miejscowości: Flisy (osada leśna) i Zdzisławice (osada leśna).

3.3 Wieloletni Program Gospodarowania Mieszkaniowym Zasobem Gminy Dzwola na lata 2020 – 2025

„Wieloletni program gospodarowania mieszkaniowym zasobem Gminy Dzwola na lata 2020-2025”, został uchwalony przez Radę Gminy Dzwola i stanowi załącznik do Uchwały Nr XI/77/2019 z 30 grudnia 2019 roku, jest dokumentem strategicznym, określającym zasady oraz cele prowadzonej przez gminę polityki mieszkaniowej.

Gmina Dzwola posiada i tworzy mieszkaniowy zasób w celu zaspokajania potrzeb mieszkaniowych członków wspólnoty samorządowej. Wieloletni program gospodarowania mieszkaniowym zasobem Gminy Dzwola na lata 2020-2025 jest podstawowym dokumentem planistycznym obejmującym działania operacyjne, pozwalające na efektywne gospodarowanie mieszkaniowym zasobem Gminy. Obowiązek uchwalenia niniejszego dokumentu, wynika z art. 21 ustawy o ochronie praw lokatorów, mieszkaniowym zasobie gminy i o zmianie Kodeksu cywilnego.



Opracowanie wieloletniego programu gospodarowania mieszkaniowym zasobem gminy Dzwola w perspektywie najbliższych pięciu lat, pozwoli na przyjęcie odpowiedniej strategii finansowania rozwoju zasobu mieszkaniowego, należącego do gminy.

Zgodnie z art. 21 ust. 2 ww. ustawy, Program ten obejmuje następujące zagadnienia:

- prognozę dotyczącą wielkości oraz stanu technicznego zasobu mieszkaniowego gminy w poszczególnych latach,
- analizę potrzeb oraz plan remontów i modernizacji wynikający ze stanu technicznego budynków i lokali, z podziałem na kolejne lata,
- planowaną sprzedaż lokali w kolejnych latach,
- zasady polityki czynszowej oraz warunki obniżania czynszu,
- sposób i zasady zarządzania mieszkaniowym zasobem gminy,
- źródła finansowania gospodarki mieszkaniowej gminy w kolejnych latach,
- wysokość kosztów na utrzymanie zasobów mieszkaniowych, w tym: koszty bieżącej eksploatacji, koszty remontów, modernizacji, koszty zarządu nieruchomościami oraz koszty inwestycyjne,
- opis innych działań mających na celu poprawę wykorzystania i racjonalizację gospodarowania mieszkaniowym zasobem gminy.

Zasób mieszkaniowy Gminy Dzwola w 2020 roku obejmował 22 lokale mieszkalne o łącznej powierzchni 1197 m² w 5 budynkach stanowiących własność Gminy Dzwola, położonych w miejscowościach: Dzwola, Kocudza Pierwsza, Kocudza Trzecia i Krzemień Pierwszy.

Na dzień 31 grudnia 2020 r. wszystkie lokale mieszkalne wchodzące w skład zasobu mieszkaniowego Gminy Dzwola były oddane w najem.

Tabela: Wykaz lokali mieszkalnych w Gminie Dzwola

Oznaczenie lokalu, budynku	Ilość lokali	Powierzchnia użytkowa w m ²	Stan techniczny budynku	Wyposażenie
NZOZ Kocudza Trzecia	4	179 m ²	dobry	energia elektryczna, wodociąg, centralne ogrzewanie, kanalizacja
Agronomówka Kocudza Pierwsza	6	336 m ²	dobry	energia elektryczna, wodociąg, kanalizacja
Dom Nauczyciela Dzwola	4	200 m ²	dobry	energia elektryczna, wodociąg, centralne ogrzewanie, kanalizacja
Dom Nauczyciela Krzemień Pierwszy	3	189 m ²	dobry	energia elektryczna, wodociąg, centralne ogrzewanie, kanalizacja
Dom Nauczyciela Kocudza Pierwsza	5	293 m ²	dobry	energia elektryczna, wodociąg, centralne ogrzewanie, kanalizacja

Głównym celem wieloletniego programu gospodarowania mieszkaniowym zasobem Gminy Dzwola jest nie tylko utrzymanie lokali mieszkalnych w nie pogorszonym stanie, lecz dążenie do poprawy ich stanu technicznego i standardu.



Planowane do wykonania prace remontowe i modernizacyjne nie będą się wiązały z koniecznością zabezpieczenia przez Gminę Dzwola lokali zamiennych. Zakres planowanych prac budowlanych, remontów i modernizacji w latach 2020-2025 nie spowoduje konieczności zamiany lokali.

Tabela: Zaplanowane w programie remonty i modernizacje przedstawia poniższa

Położenie budynku	Zakres prac remontowych	Termin remontu
Dom Nauczyciela Dzwola	malowanie klatki schodowej	2020
Dom Nauczyciela Kocudza Pierwsza	wymiana pieca na pellet i montaż zaworów termostatycznych	2021
Dom Nauczyciela Kocudza Pierwsza	docieplenie ścian i stropu oraz wymiana okienek w piwnicy	2022
Agronomówka Kocudza Pierwsza	budowa instalacji gazowej i C.O.	2023
Dom Nauczyciela Krzemień Pierwszy	malowanie klatki schodowej	2024
NZOZ Kocudza Trzecia	malowanie klatki schodowej	2025

Podejmowane są działania zmierzające do poprawy wykorzystania i racjonalnej gospodarki mieszkaniowym zasobem Gminy Dzwola poprzez racjonalne gospodarowanie środkami z budżetu gminy przeznaczonymi na utrzymanie gminnego zasobu mieszkaniowego oraz sprawowanie bieżącego nadzoru nad terminowością regulowania opłat czynszowych.

Mieszkaniowym zasobem lokalowym i budynkami stanowiącymi własność Gminy Dzwola zarządzają:

- Agronomówka, Kocudza Pierwsza – Wójt Gminy Dzwola,
 - NZOZ, Kocudza Trzecia – Wójt Gminy Dzwola,
- oraz Kierownicy jednostek organizacyjnych Gminy Dzwola, na mocy ustanowienia trwałego zarządu nieruchomością:
- Dom Nauczyciela, Dzwola – Dyrektor ZS w Dzwoli
 - Dom Nauczyciela, Kocudza Pierwsza – Dyrektor ZS w Kocudzy,
 - Dom Nauczyciela, Krzemień Pierwszy – Dyrektor ZS w Krzemieniu.

Umowa o odpłatne używanie lokalu wchodzącego w skład mieszkaniowego zasobu gminy lub innych jednostek samorządu terytorialnego, może być zawarta wyłącznie na czas nieoznaczony (chyba że zawarcia umowy na czas oznaczony żąda lokator).

Zgodnie z art. 8 pkt. 1 ustawy z dnia 21 czerwca 2001 r. o ochronie praw lokatorów, mieszkaniowym zasobie gminy i zmianie kodeksu cywilnego Wójt ustala stawki czynszu. Na terenie Gminy Dzwola od 12 grudnia 2019 roku obowiązujące stawki zostały ustalone Zarządzeniem Wójta Gminy Dzwola:

- Nr 121/2019 Wójta Gminy Dzwola w sprawie ustalenia stawek czynszu za lokale wchodzące w skład zasobu mieszkaniowego Gminy Dzwola;
- Nr 120/2019 Wójta Gminy Dzwola w sprawie określenia stawek za centralne ogrzewanie lokali stanowiących własność Gminy Dzwola.

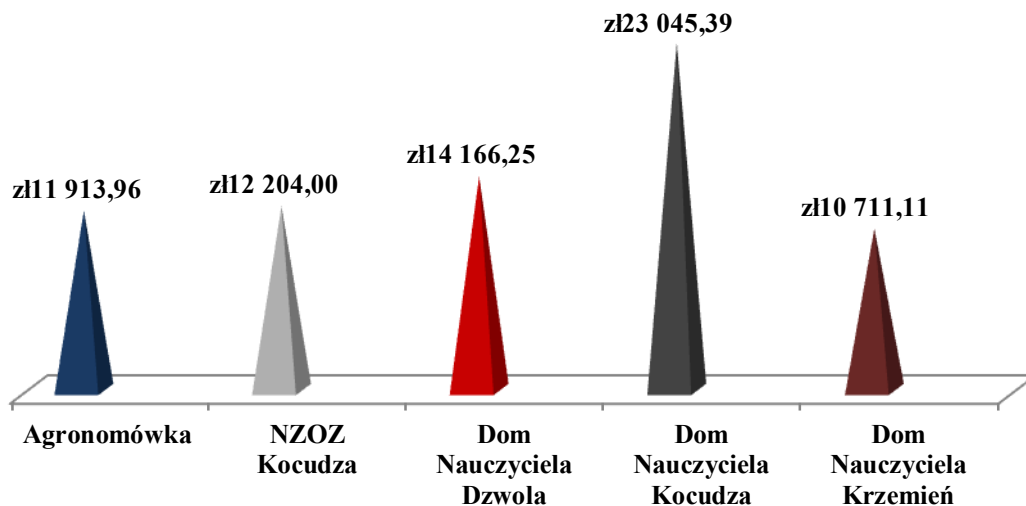

Wykres: *Wpływy uzyskane z czynszów najmu za lokale mieszkalne w 2020 r. (kwoty brutto)*

Wykonujący zarząd dokonuje stałego nadzoru nad stanem technicznym budynków, sporządza analizy i prognozuje potrzeby w zakresie utrzymania nieruchomości w stanie nie pogorszone, określa zakres i termin niezbędnych prac remontowych i modernizacyjnych, ocenia zgodność wykorzystania nieruchomości z ich przeznaczeniem.

Program gospodarowania mieszkaniowym zasobem Gminy Dzwola pozwala w sposób rozsądny gospodarować nim na etapie planowania, finansowania i zarządzania.

3.4 Program Ochrony Środowiska dla Gminy Dzwola na lata 2020-2023 z perspektywą do roku 2027

W 2020 roku uchwałą Rady Gminy Dzwola Nr XII/86/2020 z dnia 27 lutego 2020 r. przyjęto „Program Ochrony Środowiska dla Gminy Dzwola na lata 2020-2023, z perspektywą do roku 2027”.

Celem Programu Ochrony Środowiska dla Gminy Dzwola na lata 2020-2023, z perspektywą do roku 2027 jest przedstawienie wytycznych do racjonalnych działań podejmowanych na dalsze lata i poprawa stanu środowiska przyrodniczego, bądź utrzymanie dobrego poziomu tam gdzie został on osiągnięty w wyniku realizacji założeń poprzedniego projektu. Zawarte w nim rozwiązania inwestycyjne oraz organizacyjne i informacyjne przyczynią się do właściwego, zgodnego z zasadą zrównoważonego rozwoju gospodarowania zasobami przyrodniczymi. Niniejszy dokument jest wypełnieniem obowiązku Gminy Dzwola w zakresie aktualizacji strategicznych dokumentów gminnych, co pozwala władzom na bieżąco kontrolować stan środowiska oraz planować na tej podstawie działania służące ochronie środowiska.

Wynikiem procesu planowania jest Program zawierający wizję rozwoju systemu zarządzania ochroną środowiska, określający opcje i warunki rozwiązań. Jest on także ważnym środkiem informacji, narzędziem kontroli i materiałem wykorzystywanym do rozwoju systemu w przyszłości. Niniejszy dokument spełnia wymogi Wytycznych do opracowania wojewódzkich, powiatowych i gminnych programów ochrony środowiska opracowanych przez Ministerstwo Środowiska opublikowanych we wrześniu 2015 r.



Mając na uwadze zapisy Programu Ochrony Środowiska dla Gminy Dzwola na lata 2020-2023, z perspektywą do roku 2027, w 2020 roku podejmowano następujące działania ukierunkowane na realizację celów wyznaczonych w przedmiotowych dokumentach:

- udzielano dotacji na budowę przydomowych oczyszczalni ścieków,
- wykonywano okresowe oceny jakości wody względem jej przydatności do spożycia,
- informowano o możliwości pozyskiwania środków na usuwanie wyrobów zawierających azbest, przyjmowanie zgłoszeń lokalizacji dotyczących usuwania wyrobów zawierających azbest znajdujących się na terenie gminy, weryfikowano i pomagano w wypełnianiu zgłoszeń lokalizacji,
- rozpoczęto prace budowlane związane z termomodernizacją budynków szkół w Dzwoli i Kocudzy oraz świetlic – budynków OSP w Krzemieniu Drugim i Branewce,
- kontynuowano edukację ekologiczną mieszkańców z zakresu ochrony środowiska, prawidłowej gospodarki odpadami, segregacji odpadów, zapobiegania niskiej emisji, np. „Sadza płonie. Czad zabija. Żyj”, „Lubelskie wspólnie dla pszczół”, prawidłowe stosowanie środków ochrony roślin,
- zamontowane zostały tablice informacyjno-edukacyjne, wykonane wg projektu, który zajął pierwsze miejsce w konkursie ekologiczny na hasło i tablicę informującą dot. wyrzucania śmieci, organizowanym przez Wójta Gminy Dzwola, 20 tablic zostało umiejscowionych przy drogach wjazdowych do lasów oraz w miejscach powstawania dzikich wysypisk śmieci,
- udzielano informacji i zachęcano do udziału w Programie „Czyste Powietrze”,
- podejmowane są działania na rzecz wykorzystania na terenie Gminy Dzwola odnawialnych źródeł energii,
- modernizacja oraz bieżące utrzymywanie i poprawa jakości dróg znajdujących się na terenie gminy Dzwola, zarówno gminnych jak i transportu rolniczego.



W 2020 roku wydano 8 decyzji o środowiskowych uwarunkowaniach, poprzedzonych przeprowadzonymi postępowaniami administracyjnymi w których wymagane było uzyskanie opinii i uzgodnień od innych organów, w tym: Regionalnego Dyrektora Ochrony Środowiska, Państwowego Powiatowego Inspektora Sanitarnego, Dyrektora Zarządu Zlewni Państwowego Gospodarstwa Wodnego Wody Polskie.

Zadania określone w przyjętych dokumentach, tj. Programie Ochrony Środowiska dla Gminy Dzwola na lata 2020-2023, z perspektywą do roku 2027 oraz Planie Gospodarki Niskoemisyjnej dla Gminy Dzwola na lata 2016-2025 są i będą realizowane w kolejnych latach sukcesywnie w miarę możliwości finansowych gminy oraz dostępności środków zewnętrznych.



3.5 Plan Gospodarki niskoemisyjnej na lata 2016 – 2025

W dniu 24 czerwca 2016 roku uchwałą Nr XIV/108/2016 Rada Gminy Dzwola przyjęła „Plan Gospodarki Niskoemisyjnej dla Gminy Dzwola na lata 2016-2019”, następnie uchwałą Nr XI/78/2019 z dnia 30 grudnia 2019 roku przyjęła do realizacji „Plan Gospodarki Niskoemisyjnej dla Gminy Dzwola na lata 2016-2025”, który jest aktualizacją.

Plan Gospodarki Niskoemisyjnej dla Gminy Dzwola na lata 2016-2025 zakłada zwiększenie udziału energii pochodzącej ze źródeł odnawialnych, redukcję emisji gazów cieplarnianych oraz redukcję zużycia energii finalnej poprzez podniesienie efektywności energetycznej w stosunku do roku bazowego – 2014. Określone w przedmiotowym Planie cele mają przyczynić się do zmniejszenia emisji na terenie Gminy Dzwola poprzez instalowanie odnawialnych źródeł energii, w szczególności wykorzystujących energię słońca: kolektorów słonecznych i paneli fotowoltaicznych, termomodernizację obiektów publicznych, zmniejszenie zużycia energii elektrycznej na cele oświetlenia drogowego oraz w gospodarstwach domowych, instalację kotłów na biomasę.

Określone w ww. *Planie* działania mają przyczynić się również do redukcji emisji dwutlenku węgla (CO₂ o 34,1% - 11 522 t) w stosunku do 2014 roku.

Zgodnie z Regulaminem przyznawania i rozliczania dotacji dla mieszkańców Gminy Dzwola na budowę przydomowych oczyszczalni ścieków, stanowiącym załącznik do Uchwały Nr IV/18/2011 Rady Gminy Dzwola z dnia 11 marca 2011 r. w sprawie zasad i trybu udzielania dotacji dla mieszkańców Gminy Dzwola ze środków budżetu Gminy Dzwola na budowę przydomowych oczyszczalni ścieków (t. j. Dz. Urz. Woj. Lubel. z 2012 r. poz. 4566 z późn. zm.) mieszkańcy gminy Dzwola również w 2020 roku mogli ubiegać się o uzyskanie dotacji na ww. cel.

W 2020 roku z budżetu gminy Dzwola udzielono dotacji do budowy 6 przydomowych oczyszczalni ścieków zlokalizowanych na terenie gminy Dzwola. Łączna kwota udzielonych na ten cel dotacji wyniosła 18 000,00 zł.

Przedmiotowe oczyszczalnie wybudowano w miejscowościach: Branewka, Dzwola, Kocudza Druga, Krzemień Drugi oraz Zdzisławice.



Od dnia 28 lutego 2020 r. Gmina Dzwola monitoruje jakość powietrza. Wprawdzie jest to na razie jeden czujnik zlokalizowany w miejscowości centralnej gminy, tj. w Dzwoli na budynku urzędu. Jednakże w miarę możliwości finansowych będą czynione starania, aby czujniki były zamontowane w każdej miejscowości na terenie naszej gminy.

Pomiar jakości powietrza pozwala ocenić poziom substancji w powietrzu ze względu na ochronę zdrowia ludzi, a także roślin. Sprawdzając jakość powietrza w swojej lokalizacji można ustrzec się przed smogiem, który u wielu osób powoduje bóle głowy, kaszel, alergię i złe samopoczucie. To niezwykle ważne, gdyż szacuje się, że groźne



zanieczyszczenia powietrza są przyczyną skrócenia średniej długości życia. Urządzenie do pomiaru zanieczyszczenia powietrza zamontowane w Dzwoli pomoże w dowolnej chwili i na bieżąco kontrolować jakość tego, czym oddychamy.

Wyniki pomiarów można zobaczyć na stronie internetowej Gminy Dzwola.

3.6 Program usuwania wyrobów zawierających azbest z terenu Gminy Dzwola

Realizując obowiązek usuwania azbestu do 2032 r. zapisany w „Programie Oczyszczania Kraju z Azbestu na lata 2009-2032”, a także zapisy Programu usuwania wyrobów zawierających azbest z terenu Gminy Dzwola, podjętego uchwałą Nr XV/84/2012 z dnia 30 marca 2012 r. Rady Gminy Dzwola w sprawie przyjęcia „Programu usuwania wyrobów zawierających azbest z terenu Gminy Dzwola”, w związku z podpisaną w 2018 roku umową o współpracy z Województwem Lubelskim dotyczącą realizacji projektu pn.: „System gospodarowania wyrobami azbestowymi na terenie województwa lubelskiego”, a także podpisanym przez Wójta Gminy Dzwola – Wiesława Dyjacha w 2020 roku aneksem nr 2 do umowy współpracy o dalszym udziale Gminy Dzwola w ww. Projekcie. Przedmiotowy projekt jest współfinansowany ze środków Regionalnego Programu Operacyjnego Województwa Lubelskiego na lata 2014-2020, podobnie jak w latach ubiegłych, tak i w 2020 roku przeprowadzono nabór zgłoszeń lokalizacji wyrobów zawierających azbest przeznaczonych do ich usunięcia, obejmujących również demontaż wspomnianych wyrobów. Przedmiotowy projekt zakłada przeprowadzenie prac z wyrobami zawierającym azbest w dwóch aspektach, które obejmują:

- 1) demontaż, transport i utylizację wyrobów (wyroby znajdują się na dachu budynku);
- 2) transport i utylizację wyrobów (wyroby zlokalizowane na działce).

W ramach udziału w ww. Projekcie w dniach od 25 maja do 3 lipca 2020 r. przeprowadzono IV nabór zgłoszeń lokalizacji wyrobów zawierających azbest. Przyjęto 27 zgłoszeń lokalizacji wyrobów azbestowych, znajdujących się na terenie gminy Dzwola, zgłoszonych przez właścicieli nieruchomości deklarujących chęć ich usunięcia.



W 2020 roku w ramach udziału w Projekcie pn.: „System gospodarowania wyrobami azbestowymi na terenie województwa lubelskiego” z terenu Gminy Dzwola usunięto 49 574 ton wyrobów zawierających azbest, tj. 4 506,73 m².

Zgodnie z danymi znajdującymi się w ogólnopolskiej bazie azbestowej, obecnie na terenie gminy Dzwola znajduje się 4 236 445 kg wyrobów zawierających azbest do unieszkodliwienia: 4 224 025 kg wyrobów będących w posiadaniu osób fizycznych oraz 12 420 kg będących w posiadaniu osób prawnych.



Tabela: Masa wyrobów w kilogramach wg. miejscowości

Lp.	Nazwy miejscowości	Masa pozostała do unieszkodliwienia w kg		
		osoby fizyczne	osoby prawne	razem
1	Branew Ordynacka i Branew Szlachecka	288 395	0	291 395
2	Branewka	201 300	0	201 300
3	Branewka-Kolonia	136 200	0	136 200
4	Dzwola	437 551	1 200	438 751
5	Flisy	95 580	0	95 580
6	Kapronie	85 725	0	85 725
7	Kocudza Druga	552 750	0	552 750
8	Kocudza Górna	113 745	0	113 745
9	Kocudza Pierwsza	327 435	0	327 435
10	Kocudza Trzecia	539 130	0	539 130
11	Konstantów	149 625	0	149 625
12	Krzemień Drugi	451 320	5 100	456 420
13	Krzemień Pierwszy	414 825	300	415 125
14	Władysławów	37 200	225	37 425
15	Zdzisławice	293 645	0	293 645
16	Zofianka Dolna	96 600	5 595	102 195

3.7 Program opieki nad zwierzętami bezdomnymi oraz zapobiegania bezdomności zwierząt na terenie Gminy Dzwola na 2020 rok

Zgodnie z ustawą o ochronie zwierząt zapobieganie bezdomności zwierząt i zapewnienie opieki bezdomnym zwierzętom oraz ich wyłapywanie należy do zadań własnych gmin. Obowiązek ten wypełniany jest przez radę gminy w drodze uchwały – programu opieki nad zwierzętami bezdomnymi oraz zapobiegania bezdomności zwierząt. Uchwała ta, jak każdy akt prawa miejscowego, nie może wykraczać poza ustawowo wyznaczoną prawodawcy lokalnemu kompetencję, tj. odnosić się do zwierząt innych niż bezdomne.

Rada Gminy Dzwola wypełniając powyższy obowiązek, określiła uchwałą nr XII/84/2020 z dnia 27 lutego 2020 roku Programu opieki nad zwierzętami bezdomnymi oraz zapobiegania bezdomności zwierząt. Przed podjęciem uchwały przez Radę Gminy projekt Programu był przekazany do zaopiniowania:



- Powiatowemu Lekarzowi Weterynarii w Janowie Lubelskim,
- Dzierżawcom lub zarządcom obwodów łowieckich, działających na obszarze gminy Dzwola,

jak również przeprowadzone zostały konsultacje społeczne.

Ustawodawca zdefiniował, jakie zwierzę uznaje się za bezdomne, są to zwierzęta domowe lub gospodarskie, które uciekły, zabłąkały się lub zostały porzucone przez człowieka, a nie ma możliwości ustalenia ich właściciela lub innej osoby, pod której opieką trwale dotąd pozostawały. Warto dodać, że: zwierzęta domowe to zwierzęta tradycyjnie przebywające wraz z człowiekiem w jego domu lub innym odpowiednim pomieszczeniu, utrzymywane przez człowieka.

W świetle definicji zawartej w ustawie o ochronie zwierząt błąkające się, a następnie odłowione zwierzę (czyli złapane i następnie umieszczone w schronisku), jest zwierzęciem bezdomnym do chwili, kiedy nie zostanie ustalony jego właściciel, bądź do momentu, kiedy nie znajdzie ono nowego właściciela. Jednym z koniecznych warunków uznania zwierzęcia za bezdomne jest brak możliwości ustalenia jego właściciela lub innej osoby. Program opieki nad zwierzętami bezdomnymi nie powinien się zatem odnosić do zwierząt dzikich, które zostały zdefiniowane jako zwierzęta nieudomowione żyjące w warunkach niezależnych od człowieka.

Przyczynami bezdomności zwierząt są:

- ucieczka lub zabłąkanie się zwierzęcia,
- porzucenie.

Realizując powyższy Program Wójt Gminy Dzwola w 2020 roku zawarł umowę na doraźne wyłapywanie i odławianie zwierząt oraz zapewnienie opieki bezdomnym zwierzętom z Gabinetem Weterynaryjnym, lek. wet. Anną Smyk, Lipiny Górne-Lewki 72, 23-423 Potok Górny oraz ze Schroniskiem BAROS Maciej Glijer, ul. Berezów 76 D, 26-130 Suchedniów a także na świadczenie usługi sterylizacji i kastracji bezdomnych kotów i kotów dziko żyjących z Przychodnią Weterynaryjną Animal Care Małgorzata Kamińska-Tomusiak, ul. Wesoła 29, 23-300 Janów Lubelski.

Gmina Dzwola wypełniając obowiązki określone w przepisach prawa w 2020 roku:

- zapewniła opiekę i leczenie 2 rannym bezdomnym zwierzętom po wypadku (pies i kot),
- ponosiła opłaty za opiekę nad 18 bezdomnymi psami odłowionymi w latach poprzednich, dla których nie ustalono właściciela ani nie znaleziono nowego,
- pozytywnie rozpatrzyła wnioski o sterylizację 7 kocic dziko żyjących oraz zapewniała, w miarę możliwości, dokarmiania kotów wolno żyjących (zakup i wydawanie karmy społecznym opiekunom) – karmicielom kotów, tj. osobom, które zobowiązują się do dokarmiania kotów.

W 2020 roku koszt realizacji całego zadania przewidzianego ustawą o ochronie zwierząt, wyniósł 44 899,62 zł.

Na koniec 2020 roku w schronisku pozostało 16 bezdomnych psów.

Realizując program oraz dbając o finanse gminy są prowadzone działania mające na celu ograniczanie bezdomności poprzez pozyskiwanie dla zwierząt bezdomnych nowych właścicieli.



Podmiot prowadzący schronisko prowadzi działania zmierzające do pozyskania nowych właścicieli i oddawania do adopcji bezdomnych zwierząt osobom zainteresowanym, zdolnym zapewnić im należyte warunki bytowania. Na terenie gminy są upowszechniane informowanie o możliwości adopcji zwierząt bezdomnych w sposób zwyczajowo przyjęty, jak również przez umieszczanie ogłoszeń o możliwościach adopcji zwierząt w kwartalniku „Źródło” i na stronie internetowej Gminy Dzwola.

3.8 Program współpracy Gminy Dzwola z organizacjami pozarządowymi oraz podmiotami wymienionymi w art. 3 ust. 3 ustawy z dnia 24 kwietnia 2003 r. o działalności pożytku publicznego i o wolontariacie w 2020 r.

Ważną zasadą współpracy między organami administracji publicznej a organizacjami pozarządowymi jest zasada pomocniczości, zgodnie z którą proces decyzyjny powinien, w miarę możliwości, zachodzić jak najbliżej osób, których dotyczy, tak by mogły mieć one wpływ na podejmowane decyzje.

Współpraca między organami administracji publicznej a organizacjami pozarządowymi opiera się ponadto, w przypadku dokonywania wydatków publicznych, na zasadzie efektywności, rozumianej jako dokonywanie w sposób celowy, oszczędny i terminowy wydatkowania środków publicznych. Szczególną rolę we współpracy między organami administracji publicznej a organizacjami pozarządowymi pełni powierzenie oraz wspieranie zadań publicznych.

Program Współpracy Gminy Dzwola z organizacjami pozarządowymi oraz podmiotami wymienionymi w art. 3 ust. 3 ustawy z dnia 24 kwietnia 2003 r. o działalności pożytku publicznego i o wolontariacie w 2020 r. został określony przez Radę Gminy Dzwola Uchwałą Nr X/61/2019 w dniu 30 października 2019 roku. Podjęcie uchwały było poprzedzone konsultacjami z organizacjami pozarządowymi działającymi na terenie Gminy Dzwola.

Główny cel programu to włączenie organizacji pozarządowych w system funkcjonowania Gminy Dzwola na zasadzie równoprawnego partnerstwa, w szczególności:

- podniesienie skuteczności i efektywności działań podejmowanych w sferze zadań publicznych,
- określenie obszarów, kierunków i form wzajemnej współpracy oraz udzielania pomocy organizacjom pozarządowym przez samorząd gminy,
- poprawa jakości życia, poprzez pełniejsze zaspokojenie potrzeb społecznych,
- stworzenie warunków do zwiększenia aktywności społecznej mieszkańców Gminy Dzwola.

Współpraca Gminy Dzwola z organizacjami pozarządowymi zgodnie z założeniami Programu, miała na celu stworzenie odpowiednich warunków do zwiększania aktywności społecznej Mieszkańców Gminy Dzwola i miała charakter finansowy oraz pozafinansowy.

Zlecenie realizacji zadań publicznych organizacjom pozarządowym lub innym podmiotom odbyło się na zasadach określonych w ustawie w trybie otwartego konkursu ofert. W wyniku przeprowadzenia Konkursów Ofert Gmina Dzwola zawarła dwie umowy



na dofinansowanie zadań realizowanych w roku 2020. Łączny koszt realizacji wyniósł 70 000,00 zł. W trybie małych zleceń została złożona i rozstrzygnięta jedna oferta, w ramach jej realizacji Gmina Dzwola zawarła umowę na dofinansowanie zadania realizowanego w roku 2020, koszt wyniósł: 1 000,00 zł.

Powołana przez Wójta Gminy Dzwola Komisja Konkursowa, wybrała podmioty mające realizować zadania publiczne.

Tabela: Wykaz organizacji, które otrzymały dofinansowanie udzielone przez Gminę Dzwola

Lp.	Nazwa Organizacji pozarządowej	Wnioskowana dotacja	Udzielona dotacja	Wykorzystana dotacja	Koszt całkowity
1	Ludowy Klub Sportowy Iskra Krzemień	100 000,00 zł	100 000,00 zł zmniejszona do 65 000,00 zł	65 000,00 zł	65 000,00 zł
2	Roztoczańskie Stowarzyszenie Miłośników Folkloru z siedzibą w Kocudzy Trzeciej 75a, 23-304 Dzwola	1 000,00 zł	1 000,00 zł	1 000,00 zł	1 000,00 zł
3	Stowarzyszenie Pomocy Dzieciom Niepełnosprawnym „Krok za Krokiem” w Zamościu Koło Terenowe w Biłgoraju	5 000,00 zł	5 000,00 zł	5 000,00 zł	5 000,00 zł
Razem:					71 000,00 zł

Realizując Program Współpracy Gminy Dzwola z organizacjami pozarządowymi oraz podmiotami wymienionymi w art. 3 ust. 3 ustawy z dnia 24 kwietnia 2003 r. o działalności pożytku publicznego i o wolontariacie w 2020 r. Wójt Gminy Dzwola ogłosił otwarty konkurs ofert na realizację zadań w zakresie:

- „Działania na rzecz osób niepełnosprawnych” pod nazwą „Dowóz dzieci niepełnosprawnych z terenu Gminy Dzwola do Szkół i Placówek Szkolno-Rewalidacyjnych w Biłgoraju w roku 2020”. Na realizację zadań przeznaczono ze środków budżetu kwotę w wysokości 5 000,00 złotych. W konkursie złożono 1 ofertę przez Stowarzyszenie Pomocy Dzieciom Niepełnosprawnym „Krok za krokiem” w Zamościu Koło Terenowe w Biłgoraju „Działania na rzecz osób niepełnosprawnych” pod nazwą „Dowóz dzieci niepełnosprawnych z terenu Gminy Dzwola do Szkół i Placówek Szkolno Rewalidacyjnych w Biłgoraju w roku 2020” na kwotę 5 000,00 zł, oferta spełniła wymogi formalne i uzyskała dotację.

Stowarzyszenie otrzymało dotację w wysokości 5 000,00 zł, którą w całości wykorzystało na realizację zadania. Pozyskaną dotację wykorzystano na pokrycie kosztów poniesionych przez stowarzyszenie tj. paliwo, ubezpieczenie pojazdu, naprawa



pojazdu, konserwacja windy samochodowej. Cele zadania zostały osiągnięte. Dowozy do szkół i placówek rehabilitacyjnych umożliwiły uczniom niepełnosprawnym realizację obowiązku szkolnego, likwidację barier transportowych oraz społecznych.

Poprzez realizację zadania osiągnięto wyrównanie szans jak i zwiększenie adaptacji funkcjonalnej do warunków życia codziennego oraz uczestnictwa w procesie integracji społecznej. Umożliwiło dzieciom niepełnosprawnym realizację obowiązku szkolnego. Dowozy uczniów niepełnosprawnych z terenu Gminy Dzwola odbywały się w dniach nauki szkolnej w okresie 01.01.2020 r. do 31.12.2020 r. do szkoły w Biłgoraju. Transport zapewniało Stowarzyszenie posiadające wyspecjalizowane pojazdy. Zadaniem objęte było jedno dziecko z terenu Gminy Dzwola, które realizuje obowiązek szkolny w Szkole w Biłgoraju.

Wójt Gminy Dzwola ogłosił również otwarty konkurs ofert na realizacji zadań w zakresie:

- „Upowszechniania kultury fizycznej i sportu”, na realizację zadań przeznaczono ze środków budżetu kwotę w wysokości 100 000,00 zł. W konkursie złożono 1 ofertę przez Ludowy Klub Sportowy ISKRA Krzemień, na realizację zadania: „Wspieranie i upowszechnianie kultury fizycznej”, na kwotę 100 000,00 zł, oferta spełniła wymogi formalne i uzyskała dotację. Z uwagi na wprowadzony na terytorium kraju stan epidemii i zawieszenie rozgrywek meczowych, w dniu 1 lipca 2020 roku podpisano Aneks nr 1 w którym zmniejszono dotację do wysokości 65 000,00 złotych.

Klub otrzymał dotację w wysokości 65 000,00 zł, którą w całości wykorzystał na realizacji zadania pod nazwą „Piłka nożna dla pokoleń”. Pozyskaną dotację wykorzystano na pokrycie kosztów m.in.: delegacje zbiorowe, napoje wyżywienie, transport, ekwiwalenty sędziowskie, zakup sprzętu sportowego, nagrody, opłaty pocztowe i bankowe. Szkolenie sportowe grup piłkarskich, trampkarzy, juniorów, seniorów oraz drużyn kobiet. Imprezy sportowe rangi gminnej, powiatowej i wojewódzkiej. Organizowanie z własnej inicjatywy i organizowane przez WZ LZS w Lublinie i LZPN udział w rozgrywkach ligowych. Upowszechnianie kultury fizycznej i rekreacji ruchowej. Współzawodnictwo i aktywizacja środowisk w zakresie sportu i rekreacji. Poszczególne imprezy sportowe:

- Feryjny Turniej Halowy Piłki Nożnej,
- Mecze kontrolne z zaprzyjaźnionymi drużynami,
- Turniej promujący kobiecą piłkę nożną w Lublinie,
- Udział w Lubelskiej Lidze Trampkarzy Starszych, w Lubelskiej Lidze Juniorów Starszych oraz w rozgrywkach seniorów w Klasie Okręgowej i w rozgrywkach III Ligi Kobiet.

Szczegółowe informacje dotyczące LKS „Iskra”, rozgrywek i osiągnięć, zamieszczono w rozdziale 8 punkt 8.3 Sport i rekreacja.

W trybie „Małych Zleceń” została złożona oferta na Realizacji Zadania Publicznego przez „Roztoczańskie Stowarzyszenie Miłośników Folkloru” z miejscowości Kocudza Trzecia 75a, na realizację zadania z zakresu Ochrona dóbr kultury i dziedzictwa



narodowego tytuł zadania: *Zakup męskich strojów krzczonowskich na potrzeby zespołu śpiewaczego „Borowiacy” z Branwi*. Zadanie polegało na zakupie 4 kompletów strojów krzczonowskich męskich na potrzeby zespołu śpiewaczego. Oferta spełniła wymogi formalne i uzyskała dotację.

Stowarzyszenie otrzymało dotację w wysokości 1 000,00 zł, którą w całości wykorzystano na realizacji zadania. Pozyskaną dotację wykorzystano na pokrycie kosztów poniesionych przez stowarzyszenie, na wykonanie stroju krzczonowskiego męskiego.

Cel zadania został osiągnięty. Zrekonstruowano 4 kompletów strojów ludowych męskich. Poprzez realizację zadania osiągnięto popularyzację i promowanie lokalnego dziedzictwa narodowego. Koszt całego zadania wynosił 6 000,00 zł, dotacja z Gminy Dzwola wynosiła 1 000,00 zł pozostała część w kwocie 5 000,00 zł została dofinansowana z Urzędu Marszałkowskiego Województwa Lubelskiego w ramach Lokalnych Grupy Działania Leśny Krąg w Janowie Lubelskim.

3.9 Gminny Program Profilaktyki i Rozwiązywania Problemów Alkoholowych oraz Przeciwdziałania Narkomanii na 2020 rok

Gminny Program Profilaktyki i Rozwiązywania Problemów Alkoholowych oraz Przeciwdziałania Narkomanii na 2020 r. Rada Gminy Dzwola przyjęła Uchwałę Nr XI/76/2019 w dniu 30 grudnia 2019 roku. Program stanowi akt prawny na podstawie, którego prowadzona jest realizacja zadań własnych gminy w zakresie wychowania w trzeźwości i przeciwdziałaniu alkoholizmowi oraz narkomani.

Główne cele programu:

- ograniczenie szkód zdrowotnych i społecznych wynikających z nadużywania napojów alkoholowych (motywowanie osób z problemem alkoholowym do podjęcia leczenia odwykowego),
- ograniczenie zaburzeń życia rodzinnego w tym szkód zdrowotnych i rozwojowych dzieci wychowujących się w rodzinie z problemem alkoholowym,
- wdrażanie procedury do podjęcia leczenia odwykowego,
- realizacja programów profilaktycznych,
- opóźnienie wieku inicjacji picia alkoholu i sięgania po inne substancje psychoaktywne (edukacja młodzieży szkolnej w ramach szkolnych programów profilaktycznych),
- organizacja zajęć pozalekcyjnych (w tym sportowych),
- prowadzenia zdrowego stylu życia wolnego od uzależnień.

Realizatorzy programu:

- Gminna Komisja Rozwiązywania Problemów Alkoholowych w Dzwoli,
- Ośrodek Pomocy Społecznej w Dzwoli,
- Zespół Interdyscyplinarny ds. przemocy w rodzinie, placówki oświatowe,
- Gminna Biblioteka Publiczna i Ośrodek Kultury
- Stowarzyszenia i Koła Gospodyń Wiejskich z terenu Gminy realizujące zadania z zakresu profilaktyki i rozwiązywania problemów alkoholowych, narkomanii oraz przemocy dążąc do osiągnięcia założonych celów programu.



Gmina Dzwola obejmuje 16 sołectw, na terenie których na dzień 31.12.2020 r. działało 14 punktów sprzedaży napojów alkoholowych, w tym sklepy ogólnospożywcze oraz 3 punkty gastronomiczne (ogródki piwne). W 14 sklepach prowadzona była sprzedaż napojów do 4,5% zawartości alkoholu oraz piwa, w 7 sklepach od 4,5% zawartości alkoholu (z wyjątkiem piwa) oraz w 11 sklepach powyżej 18% zawartości alkoholu (wódki).

Liczba mieszkańców przypadająca w 2020 r. na jeden punkt sprzedaży to 370 osób.

Tabela: liczba punktów sprzedaży napojów alkoholowych na terenie gminy Dzwola

Rodzaj placówki	2015	2016	2017	2018	2019	2020
Sklepy	23	20	18	17	14	14
Gastronomia	3	3	2	4	3	3
Razem:	26	23	20	21	17	17

Źródłem finansowania zadań ujętych w Gminnym Programie Profilaktyki i Rozwiązywania Problemów Alkoholowych oraz Przeciwdziałania Narkomanii są środki finansowe budżetu gminy, pochodzące z opłat przedsiębiorców za korzystanie z zezwoleń na sprzedaż napojów alkoholowych za 2020 r. Według złożonych przez przedsiębiorców oświadczeń wartość sprzedaży napojów alkoholowych na terenie gminy Dzwola w 2020 r. wyniosła razem: 2 696 886,22 zł, w tym:

- w sklepach 2 513 013,36 zł,
- w gastronomii 183 872,86 zł.

Tabela: Wartość sprzedaży napojów alkoholowych na terenie Gminy Dzwola, w latach 2019-2020

Rodzaje napojów alkoholowych	2019	2020
Napoje o zawartości do 4,5% alkoholu oraz piwo	1 501 241,45 zł	1 752 640,56 zł
Napoje o zawartości pow. 4,5% do 18% alkoholu (z wyjątkiem piwa)	45 956,51 zł	60 021,22 zł
Napoje o zawartości powyżej 18% alkoholu	689 066,11 zł	884 224,44 zł
Razem:	2 359 131,69 zł	2 696 886,22 zł

Na realizację zadań zawartych w Gminnym Programie Profilaktyki na 2020 r. wydatkowano kwotę w wysokości 52 294,01 zł, w tym na:

- na przeciwdziałanie narkomanii 4 266,48 zł,
- na przeciwdziałanie alkoholizmu 48 027,53 zł.

Łączna wysokość środków finansowych uzyskanych przez gminę z tytułu rocznych opłat za korzystanie z zezwoleń na sprzedaż napojów alkoholowych w 2020 roku (detal, gastronomia) na sprzedaż napojów alkoholowych wyniosła 57 467,77 zł.

Zadania realizowane w ramach Gminnego Programu Profilaktyki i Rozwiązywania Problemów Alkoholowych oraz Przeciwdziałania Narkomanii w 2020 r. były zgodne z założeniami ustawy o wychowaniu w trzeźwości przeciwdziałaniu alkoholizmowi.



Na terenie Gminy Dzwola nie ma zakładów leczenia odwykowego i ośrodków terapii. Na wniosek rodzin lub instytucji przeprowadzane są rozmowy edukacyjno - motywacyjne z osobami nadużywającymi alkoholu. Celem takich rozmów jest próba nakłonienia osoby nadużywającej alkoholu do podjęcia dobrowolnego leczenia lub zmiany swojego zachowania. Postanowienie o zobowiązaniu do leczenia odwykowego zapada w trybie nieprocesowym i nie ma znamion wyroku sądowego – sankcji karnej. Zobowiązanie nie ma charakteru przymusu w sensie prawnym. Przymus można stosować zgodnie z zapisami ustawy na etapie doprowadzenia osoby nadużywającej alkoholu na badanie przez biegłego, na rozprawę w sądzie i do zakładu leczenia odwykowego. Nie ma jednak możliwości prawnych ani organizacyjnych zatrzymania pacjenta w takim zakładzie wbrew jego woli.

Gminna Komisja Rozwiązywania Problemów Alkoholowych w Dzwoli liczy 6 członków. Wszyscy członkowie komisji posiadają specjalistyczne szkolenia i certyfikaty z zakresu problematyki uzależnień, dzięki czemu mogą służyć wsparciem i profesjonalną pomocą klientom mającym problemy alkoholowe. W 2020 roku GKRPA odbyła 5 wspólnych posiedzeń, na które zostały wezwane 2 osoby, wobec których były podejmowane czynności zmierzające do ustalenia stopnia uzależnienia. Jednym z zadań Komisji jest występowanie do sądu z wnioskami o zobowiązanie do leczenia wobec osób, które uchylają się od dobrowolnej terapii. GKRPA skierowała do Sądu Rejonowego w Janowie Lubelskim 1 wniosek o zobowiązanie uczestnika postępowania do podjęcia leczenia odwykowego. Sąd Rejonowy wydał postanowienie nakładające obowiązek poddania się leczeniu odwykowemu w stacjonarnym zakładzie leczenia odwykowego.

Komisja w 2020 r. wydała 13 postanowień zgodnie z uchwałą Rady Gminy Dzwola nr XXX/220/2018 r. z dnia 2 maja 2018 r. w sprawie zasad usytuowania na terenie Gminy Dzwola miejsc sprzedaży i podawania napojów alkoholowych (wszystkie pozytywnie).

Ilość wydanych postanowień w 2020 r. opiniujących wydanie zezwolenia na sprzedaż napojów alkoholowych do spożycia poza miejscem sprzedaży:

- na sprzedaż napojów alkoholowych o zawartości do 4,5% alkoholu oraz piwa: 7 postanowień,
- na sprzedaż napojów alkoholowych o zawartości powyżej 4,5% do 18% alkoholu, wyjątkiem piwa: 2 postanowienia,
- na sprzedaż napojów alkoholowych powyżej 18% zawartości alkoholu: 4 postanowienia.

W 2020 r. przedsiębiorcy prowadzący sprzedaż napojów alkoholowych na terenie Gminy Dzwola zawnioskowali o wygaszenia następujących rodzajów zezwoleń:

- do 4,5% alkoholu oraz piwa: 2 zezwolenia,
- powyżej 4,5% do 18% zawartości alkoholu (z wyjątkiem piwa): 1 zezwolenie,
- powyżej 18% alkoholu: 1 zezwolenie.

Na dzień 31 grudzień 2020 r. obowiązywało 32 zezwolenia w detalu i 3 dla gastronomii (ogródki piwne).

W 2020 roku pomimo pandemii w szkołach zostały realizowane programy profilaktyczne, których celem była promocja zdrowego stylu życia wolnego od alkoholu i innych substancji psychoaktywnych, kształtowanie wzorów satysfakcjonującego życia



oraz gotowości do radzenia sobie z trudnościami okresu dorastania. Dofinansowane zostały działania na rzecz dożywiania dzieci uczestniczących w pozalekcyjnych programach profilaktycznych z zakresu uzależnień w celu promowania aktywnego, bezpiecznego spędzania wolnego czasu bez używek i komputera.

Organizacjom pozarządowym udzielono dotacji na zadania mające na celu wspomaganie działalności profilaktycznej antyalkoholowej i antynarkotykowej oraz działalności kulturalnej, w celu krzewienia tradycji Świąt Bożonarodzeniowych czy Świąt Wielkanocnych. Prowadzono zajęcia z dziećmi mające na celu zagospodarowania wolnego czasu dzieci i młodzieży poza zajęciami szkolnymi: zajęcia plastyczne, gry i zabawy na powietrzu, konkursy, warsztaty kulinarne, małe imprezy sportowe, turnieje, wyścigi, rajdy rowerowe, imprezy w plenerze promujące zdrowy styl życia bez używek, komputera, telefonu oraz sportową rywalizacji.

Program stanowi wyznacznik celów i działań, wokół których koncentrowały się działania Samorządu ale też i innych podmiotów zaangażowanych w profilaktykę i rozwiązywanie problemów alkoholowych w gminie Dzwola. Niezmiernie istotnym warunkiem skuteczności działań z tego zakresu jest skoordynowana współpraca pomiędzy jednostkami organizacyjnymi gminy, organizacji pozarządowych, policją, jak też innymi podmiotami działającymi na rzecz przeciwdziałania uzależnieniom. Bardzo istotna jest współpraca i stała wymiana doświadczeń między tymi podmiotami, która przyczyni się do bardziej skutecznego realizowania działań, jak też bardziej efektywnego wykorzystania środków przeznaczonych na ich realizację.

3.10 Lokalny Program Wspierania Edukacji Uzdolnionych Dzieci i Młodzieży w Gminie Dzwola

Zgodnie z art. 90t ust. 1 pkt 2 ustawy z dnia 7 września 1991 r. o systemie oświaty jednostki samorządu terytorialnego mogą tworzyć regionalne lub lokalne programy wspierania edukacji uzdolnionych dzieci i młodzieży.

W Gminie Dzwola, Uchwałą Nr VIII/51/2019 Rady Gminy Dzwola w dniu 29 sierpnia 2019 r. został przyjęty „Lokalny Program Wspierania Edukacji Uzdolnionych Dzieci i Młodzieży”, którego realizacja pozwoli kompleksowo planować działania wspierające edukację młodych mieszkańców Gminy Dzwola, wykazujących szczególne uzdolnienia. Osiągnięcia ludzi zdolnych są motorem rozwoju w każdej dziedzinie życia. Założeniem nowoczesnej szkoły jest przede wszystkim stymulowanie ciągłego rozwoju uczniów i wyposażanie ich w bogaty zasób wiedzy i umiejętności. Właściwe wspieranie rozwoju uzdolnień uczniów to jedno z najważniejszych zadań edukacyjnych.

Cele szczegółowe programu obejmują:

- motywowanie uczniów do ciągłego pogłębiania wiedzy,
- zachęcanie uczniów do uczestnictwa w konkursach,
- promowanie pozytywnych wzorców wśród społeczności uczniowskiej,
- promocja Gminy Dzwola, jako przyjaznej uczniom wybitnie uzdolnionym.

Program skierowany jest do uczniów szkół podstawowych, pobierających naukę na terenie Gminy Dzwola.



Rok szkolny 2019/2020 był nieco inny. Pandemia koronawirusa w naszym kraju odmieniła życie i funkcjonowanie również placówek szkolnych. Od połowy marca 2020 r. nauka odbywała się na odległość, ale przebiegała sprawnie i bez większych problemów. Dyrektorzy, nauczyciele i uczniowie musieli odnaleźć się w tej niecodziennej sytuacji ale również rodzice, którzy wspierali dzieci i motywowali je do pracy, w trakcie zdalnej nauki.

Zgodnie z założeniami Lokalnego Programu Edukacji Uzdolnionych Dzieci i Młodzieży w Gminie Dzwola, w roku 2020 zrealizowano szereg zadań, w poszczególnych obszarach obejmujących pomoc dzieciom i młodzieży pobierającym naukę w szkołach na terenie Gminy Dzwola.

Doposażenie szkół w pomoce dydaktyczne.

Gmina otrzymała dotację celową na wyposażenie szkół w podręczniki, materiały edukacyjne i ćwiczeniowe dla wszystkich szkół podstawowych. Łączna kwota otrzymanej dotacji dla szkół wyniosła 50 644,93 zł. Podręczniki i materiały otrzymało 460 uczniów uczęszczających do 4 szkół podstawowych w Gminie Dzwola.

Wzbogacenie szkolnych bibliotek w specjalistyczne książki i czasopisma.

Biblioteki szkolne wzbogaciły się o bardzo liczne pozycje książkowe, w tym nowości wydawnicze (książki niebędące podręcznikami) – 1 307 książek, z tego 223 lektury, które zostały zakupione w ramach Rządowego programu „Narodowy Program Rozwoju Czytelnictwa” Priorytet 3. Gmina Dzwola otrzymała dotację w wysokości 22 480,00 zł dla czterech szkół podstawowych, wkład własny w wysokości 20% na kwotę 5 620,00 zł. Łącznie biblioteki szkolne zostały doposażone na kwotę 28 100,00 zł. Dzięki temu programowi wyraźnie nastąpił zauważalny wzrost czytelnictwa i zainteresowania książką wśród dzieci i młodzieży.

Biblioteki szkolne zostały doposażone, zgodnie z potrzebami, w aktualne materiały dydaktyczno-metodyczne potrzebne do nauczania, m.in. do języka angielskiego (płyty CD), matematyki, biologii oraz pomoce dydaktyczne dla oddziałów przedszkolnych, które są innowacyjne oraz zapewniają nowe wyzwania dla uczniów i nauczycieli.

Szkolenia dla nauczycieli z zakresu pracy z uczniem uzdolnionym

W szkołach na terenie Gminy Dzwola działa system pracy z uczniem zdolnym, zgodnego ze specyfiką i możliwościami szkoły. Dbamy o objęcie jak największej liczby uczniów zdolnych profesjonalnym wsparciem w zakresie działań edukacyjnych, opiekuńczych i terapeutycznych, włączając we współpracę rodziców uczniów. Dyrektorzy szkół planują, wprowadzają oraz udoskonalają systemowe i kompleksowe prace z uczniem zdolnym.

Prowadzona jest indywidualizacja procesu edukacji ucznia zdolnego w korelacji ze specyfiką i możliwościami szkoły. W szkołach są opracowane zasady, określone zadania i kompetencje, oraz wypracowane odpowiednie narzędzia. Nauczyciele nabywają umiejętności planowania i monitorowania efektywnych działań w zakresach: merytorycznym, metodycznym i organizacyjnym.

Aktualnie z uczniami uzdolnionymi pracują nauczyciele i wychowawcy klas, dyrektor szkoły, pedagog oraz rodzice. Praca z uczniem zdolnym odbywa się zgodnie



z wypracowanymi w zespole procedurami i jest dokumentowana zgodnie z przyjętymi zasadami.

W szkołach promowane są sukcesy uczniów oraz doceniane pracowitość, zaangażowanie i wkład pracy w wielu, nie tylko „szkolnych”, obszarach.

Przyznawanie stypendiów i nagród Wójta Gminy Dzwola.

Uczniowie szkół podstawowych pobierający naukę na terenie Gminy Dzwola, otrzymali stypendia i nagrody Wójta Gminy Dzwola za osiągnięcia naukowe, artystyczne oraz sportowe, uzyskane w roku szkolnym 2019/2020.

Stypendium i nagroda są przyznawane w formie jednorazowej nagrody pieniężnej, a ich wysokość zależna jest od stopnia spełnienia przez ucznia kryteriów określonych w Uchwale Nr VIII/52/2019 Rady Gminy Dzwola z dnia 29 sierpnia 2019 r. w sprawie szczegółowych warunków udzielania pomocy w formie stypendiów i nagród Wójta Gminy Dzwola dla uzdolnionych uczniów pobierających naukę na terenie Gminy Dzwola.

Realizując „Lokalny Program Wspierania Edukacji Uzdolnionych Dzieci i Młodzieży w Gminie Dzwola”, Pan Wiesław Dyjach – Wójta Gminy Dzwola przyznał 24 stypendia dla uczniów szkół podstawowych, w tym:

- 13 za osiągnięcia naukowe w wysokości od 480 zł do 650 zł,
- 5 za osiągnięcia artystyczne w wysokości 400 zł,
- 6 za osiągnięcia sportowe w wysokości 400 zł,
- 5 nagród Wójta za najwyższy w szkole wynik, w nauce, w wysokości 300 zł.

Łączna kwota przyznanych stypendiów i nagród w roku szkolnym 2019/2020 wyniosła: 12 600 zł.

Wyróżnione zostały również osoby, które wykazały się dużymi osiągnięciami w dziedzinie sportu, ale nie spełniały wszystkich kryteriów zawartych w uchwale Rady Gminy Dzwola o przyznanie stypendium lub nagrody. Nagrody rzeczowe od Wójta Gminy Dzwola otrzymało:

- 9 uczniów VIII klas szkół podstawowych.



Rys. Fotografie: Stypendyści i nagrodzeni Uczniowie rok szkolny 2019/2020



Pozostajemy w przekonaniu, że realizowany program będzie motywował uczniów i przyczyni się do rozwoju oraz wzrostu aspiracji. Grono nagrodzonych będzie stanowić pozytywny wzorzec dla wszystkich uczniów.

Organizowanie dodatkowych zajęć pozalekcyjnych.

Jednym z podstawowych zadań szkoły jest dbanie o dobro i wszechstronny rozwój każdego ucznia. Świetny sposób realizacji tak postawionego celu stanowi organizacja dodatkowych zajęć pozalekcyjnych. Wójt Gminy Dzwola, celem zapewnienia możliwości realizacji zajęć pozalekcyjnych przydzielił godziny na zajęcia dodatkowe finansowane przez organ prowadzący szkoły. Liczba godzin zajęć dodatkowych dla wszystkich szkół w roku szkolnym 2019/2020 wyniosła: 52, plus 33 godzin zajęć pedagoga i 12 logopedy, natomiast w roku szkolnym: 2020/2021 liczba godzin zajęć dodatkowych wzrosła do: 65 plus 30 godzin zajęć pedagoga i 13 logopedy.

Tabela: Zajęcia dodatkowe finansowane przez organ prowadzący

	Rodzaj zajęć	Liczba godzin			
		PSP Branew	ZS Dzwola	ZS Kocudza	ZS Krzemień
2019/ 2020	język polski	4	-	3	1
	język angielski	2	-	-	1
	język rosyjski	-	6	-	-
	język niemiecki	-	-	-	8
	drugi język nowożytny	-	-	9	-
	matematyka	4	-	1	1
	SKS	1	1	3	2
	zajęcia korekcyjno – kompensacyjne	-	1	-	-
	kółko matematyczne	-	1	-	-
	kółko języka angielskiego	-	2	-	-
	chór	-	-	-	1
	pedagog	3	8	11	11
	logopeda	-	2	4	6
2020/ 2021	język polski	4	-	2	1
	język angielski	3	2	-	1
	język rosyjski	-	1	-	-
	język niemiecki	-	-	-	6
	drugi język nowożytny	-	-	8	-
	matematyka	2	-	3	1
	historia	1	-	1	-
	biologia	-	-	2	-
	SKS	-	1	2	3
	zajęcia korekcyjno – kompensacyjne	-	1	-	-
	kółko matematyczne	-	1	-	-
	kółko języka angielskiego	-	2	-	-
	zajęcia wyrównawcze kl. VIII	2	-	-	4
	chór	-	-	2	-
	godziny dodatkowe (Covid-19)	-	3	-	-
pedagog	-	8	11	11	
logopeda	-	3	2	8	



Organizacją zajęć pozalekcyjnych zajmują się szkoły. Dzięki tej formie zajęć dzieci i młodzież mają możliwość zaspokojenia, rozwijania i pogłębiania zainteresowań.

Zajęcia dodatkowe to przedłużenie procesu dydaktyczno-wychowawczego, a jednocześnie atrakcyjna forma rozwijania zainteresowań i talentów poszczególnych uczniów. To również ciekawa propozycja na zagospodarowanie wolnego czasu dzieci. Zajęcia pozalekcyjne może uczeń wybrać dobrowolnie lub zostać na nie skierowany przez nauczyciela, pedagoga, psychologa lub rodziców. Po za pogłębianiem zainteresowań dzieci istotnym celem zajęć pozalekcyjnych jest uzupełnianie i pogłębianie nauki szkolnej nowymi treściami i formami.

Zajęcia pozalekcyjne wspomogą proces wychowania, oraz pomogą uczniom rozwijać pasje i zdolności, które wykorzystają w dorosłym życiu.

3.11 Strategia Rozwiązywania Problemów Społecznych Gminy Dzwola na lata 2015 – 2020

Uchwała Nr X/71/2015 Rady Gminy Dzwola z dnia 20 listopada 2015 roku.

Jednym z istotnych i zarazem ważnych zadań własnych gminy o charakterze obligatoryjnym (obowiązkowym) jest opracowanie i realizacja gminnej strategii rozwiązywania problemów społecznych. Obowiązek ten spoczywa na każdej Jednostce Samorządu Terytorialnego i wynika z ustawy o pomocy społecznej (art. 17 ust. 1 ustawy z dnia 12 marca 2004 r. o pomocy społecznej – t.j. Dz. U. z 2020 r. poz. 1876).

Powyższe założenie wynika ze świadomości społecznej, że rozwiązywanie problemów społecznych stanowi jedno z najważniejszych zadań wszystkich Jednostek Samorządu Terytorialnego, które są zobligowane do wielu różnych działań na rzecz swoich mieszkańców z uwagi na fakt, że jest to bardzo złożona instytucja – samorząd najbliższy człowiekowi funkcjonującemu na poziomie lokalnym. W odniesieniu do Naszej Gminy służyć ma temu bardzo istotny dokument, jakim jest Gminna Strategia Rozwiązywania Problemów Społecznych Gminy Dzwola, której założeniem jest stworzenie wszystkim jej mieszkańcom warunków do aktywnego udziału w życiu społeczności lokalnej na miarę jej potrzeb, a zarazem i wspólnych możliwości.

Zaplanowane działania w strategii po uprzedniej diagnozie środowiska skupiają się przede wszystkim na utrzymaniu dotychczasowych pozytywnych kierunków wielopłaszczyznowego rozwoju społeczeństwa i zasobów gminy, ale także i na rozwoju funkcjonującego systemu polityki i pomocy społecznej, opartego na współpracy wielu osób, instytucji i organizacji pozarządowych celem stałego kierunku podwyższania jakości życia wszystkich mieszkańców Gminy. Na tej podstawie strategia przedstawia dotychczasowe osiągnięcia, ale i różne rozwiązania problemów społecznych, aktywizacji środowisk i osób marginalizowanych, zagrożonych lub dotkniętych wyłączeniem społecznym oraz szeroko rozumianej edukacji społecznej.

Ten szeroki dokument zawiera w sobie liczne działania o charakterze długofalowym, mające przyczynić się do pozytywnych zmian, zgodnie z założeniami i potrzebami społeczności lokalnej. Obejmują one, w szczególności inwestycję w kapitał ludzki – społeczność lokalną, mieszkańców Gminy Dzwola oraz ich integrację, także system



wychowania i edukacji, aktywność społeczną, poprawę sytuacji materialnej i bytowej, poprawę zatrudnienia oraz budowania lokalnego rynku pracy.

Istotne założenia strategii w działaniach opierają się w sposób szczególny na profilaktyce, jako zapobieganiu powstawaniu problemów w ogóle, a tym samym jednocześnie na permanentnym i systematycznym monitorowaniu sytuacji społecznej. Dopiero w przypadku zaistnienia problemu zakłada się możliwie wczesne reagowanie, co znacząco sprzyja skuteczności działań i niesienia pomocy. Kierowana pomoc do wszystkich mieszkańców a w sposób szczególny do osób z problemami społecznymi, które dotyczą mieszkańców Gminy odbywa się każdorazowo na miarę możliwości odpowiednich osób, służb i instytucji dla dobra wszystkich mieszkańców Gminy.

W swoich ramach dokument ten definiuje istniejące problemy wynikające z diagnozy oraz wyznacza cele strategiczne i główne kierunki działań mające na celu zapewnienie mieszkańcom gminy możliwie odpowiednią i godną jakość życia. Jest ona realizowana w sposób szczególny w obszarach: wychowania, edukacji, kultury, sportu, rekreacji, turystyki, opieki zdrowotnej, pomocy społecznej.

Strategia pozwala na racjonalizację lokalnej polityki społecznej i w swojej treści określa prognozę zmian, wizje oraz wyznacza cele strategiczne i szczegółowe działania, których wdrożenie powinno w znaczny sposób przyczynić się do rozwiązania i zminimalizowania problemów społecznych. Przyjęte zadania są realizowane w poszczególnych rocznych budżetach i mają za zadanie kształtowanie w społeczeństwie odpowiedzialność za przyszłość własną i rodziny, przedstawiają kolejność osób, które zobowiązane są do niesienia pomocy, tj.: rodzina, społeczność lokalna dopiero na samym końcu państwo.

Reasumując trzeba podkreślić, że strategia przeciwdziała wykluczeniu społecznemu, umożliwia zaspokajanie potrzeb i realizację interesów całego społeczeństwa z terenu Gminy Dzwola.

Cel główny Strategii to: „Stworzenie wszystkim mieszkańcom Gminy Dzwola warunków pełnego rozwoju oraz aktywnego i pełnego udziału w życiu społeczności lokalnej na miarę potrzeb i możliwości”.

Cele szczegółowe (strategiczne) to:

- 1) wspieranie rodziny oraz wspomaganie rozwoju dzieci i młodzieży;
- 2) wsparcie osób starszych i niepełnosprawnych;
- 3) wspieranie aktywności zawodowej mieszkańców Gminy oraz przeciwdziałanie bezrobociu;
- 4) zapobieganie uzależnieniom, patologiom społecznym oraz zapobieganie ich skutkom;
- 5) zmniejszenie zjawiska przemocy w rodzinie oraz problemom z nim związanych;
- 6) przeciwdziałanie izolacji i wykluczeniu społecznemu;
- 7) rozwój aktywności społecznej.

Powyższe cele szczegółowe wyznaczają skonkretyzowane działania (przedsięwzięcia) oraz ukazują przewidywane formy ich realizacji. Przedstawia je szczegółowo poniższa tabela, która odnosi się do każdego celu indywidualnie.



Tabela: Wspieranie rodziny oraz wspomaganie rozwoju dzieci i młodzieży – realizacja celu

Wspieranie rodziny oraz wspomaganie rozwoju dzieci i młodzieży	
Przedsięwzięcie	Forma realizacji
Promocja wartości w rodzinie	spotkania, wykłady, prelekcje w szkołach, aktywizacja i integracja rodzin poprzez imprezy, wycieczki, konkursy
Kształtowanie właściwych postaw społecznych	projekty i kampanie społeczne, spotkania z przedstawicielami służb publicznych oraz integracji społecznych, organizacja warsztatów, wykładów, prelekcji
Wzrost kompetencji rodzicielskich	pedagogizacja rodziców, świadczenie pracy socjalnej przez OPS w Dzwoli, wsparcie asystenta rodziny, doradztwo, poradnictwo
Wspieranie rodziców i rodzin w procesie wychowania	troska o istniejącą bazę lokalową – szkoły, przedszkola, świetlice i ich dalszy rozwój, place zabaw, pomoc finansowa i rzeczowa w postaci zasiłków i produktów żywnościowych, itp., zajęcia pozalekcyjne i pozaszkolne wydłużające opiekę nad dziećmi, permanentny rozwój kadry w tym zakresie
Wspomaganie rozwoju dzieci i młodzieży	diagnoza potrzeb, pedagog, psycholog, pomoc materialna, zajęcia wyrównawcze, praca z uczniem zdolnym, zajęcia pozalekcyjne, rozwój rodziców i nauczycieli poprzez udział w szkoleniach, zakup programów edukacyjnych, organizacja i prowadzenie różnego rodzaju warsztatów, prowadzenie zajęć sportowych i krajoznawczych (pozalekcyjne i pozaszkolne), pomoc materialna
Zagospodarowanie czasu wolnego dzieci i młodzieży wraz z ogólną popularyzacją aktywnego wypoczynku poprzez czynne uprawianie sportu oraz rekreację	wspieranie i prowadzenie kół zainteresowań, spotkania integrujące społeczność Gminy, organizacja różnego rodzaju konkursów, warsztatów, wspieranie i rozwój klubów sportowych, udział dzieci i młodzieży w turniejach i rozgrywkach sportowych, organizacja wycieczek krajoznawczych, organizowanie imprez promujących aktywny tryb życia
Zagospodarowanie czasu wolnego społeczności lokalnej	organizacja imprez integracyjnych (miejscowe, lokalne, ale i wyjazdowe), wspieranie organizacji pozarządowych w tym zakresie, rozwój miejsc i placówek działających w obszarze czasu wolnego dzieci, młodzieży, dorosłych
Troska o zdrowie i poprawę jego stanu wśród mieszkańców Gminy	propagowanie zasad zdrowego trybu życia, aktywności fizycznej i społecznej, akcje profilaktyczne, troska o istniejącą infrastrukturę i bazę lokalową oraz jej możliwy rozwój w tej kwestii
Promocja i ochrona lokalnego dziedzictwa kulturowego i historycznego	wspomaganie i promocja działalności lokalnej oraz historycznej, promocja lokalnych twórców, organizacji pozarządowych wspomaganie działalności ludowej, konkursy o tematyce patriotycznej, ludowej, kulturowej



Troska o bezpieczeństwo	profilaktyczne wykłady, prelekcje, pogadanki, ścisła współpraca z instytucjami: policja, straż, organizacja pogadanek profilaktycznych, udział w kampaniach i projektach społecznych
Przeciwdziałanie zjawiskom wykluczenia społecznego zagrażającym rodzinie oraz ich niwelowanie	integracja i reintegracja społeczna, realizacja programów profilaktycznych i kompensacyjnych, poradnictwo, zapewnienie rodzinom będącym w trudnej sytuacji materialnej wsparcia rzeczowego i finansowego, wyrównywanie szans edukacyjnych i rozwojowych dzieci z rodzin dysfunkcyjnych



Rys. Fotografie – wspieranie rodziny, wspomaganie rozwoju dzieci

Tabela: Wsparcie osób starszych i niepełnosprawnych – realizacja celu

Wsparcie osób starszych i niepełnosprawnych	
Przedsięwzięcie	Forma realizacji
Aktywizacja i integracja osób starszych i niepełnosprawnych	wspieranie i wzmacnianie wszelkich działań na rzecz przeciwdziałania dyskryminacji osób starszych niepełnosprawnych i chorych, edukacja dzieci w tym odniesieniu, edukacja międzypokoleniowa, aktywizacja społeczności sąsiedzkiej i lokalnej na rzecz działań i pomocy osobom potrzebującym, integracja międzypokoleniowa
Świadczenie pomocy osobom starszym i niepełnosprawnym	praca socjalna, pomoc rzeczowa i materialna, pomoc sąsiedzka, wolontariat, wspieranie organizacji działających w tym odniesieniu



Rys. Fotografie: Wsparcie osób starszych i niepełnosprawnych

Tabela: Wspieranie aktywności zawodowej mieszkańców – realizacja celu

Wspieranie aktywności zawodowej mieszkańców Gminy oraz przeciwdziałanie bezrobociu	
Przedsięwzięcie	Forma realizacji
Współpraca międzyinstytucjonalna	współpraca z PUP, WUP oraz innymi instytucjami w zakresie monitorowania bezrobocia na terenie Gminy, wspieranie różnych form zatrudnienia oraz form aktywizacji zawodowej, współpraca z poradnictwem specjalistycznym, integracja i reintegracja zawodowa, współpraca z lokalnymi przedsiębiorcami, świadczenie bądź zapewnianie poradnictwa i doradztwa, warsztaty, kursy, szkolenia
Wzrost kompetencji i wiedzy potrzebnej na rynku pracy	promowanie wiedzy u osób bezrobotnych o lokalnym rynku pracy, promocja aktywności zawodowej i jej konieczności, wykłady, prelekcje, zajęcia warsztatowe, pogadanki, diagnoza potrzeb, doradztwo i poradnictwo,
Inicjowanie i pobudzanie lokalnych inicjatyw społecznych do zapobiegania i rozwiązywania problemów lokalnego rynku pracy	promowanie i tworzenie partnerstw lokalnych, profilaktyka i redukcja skutków bezrobocia, praca socjalna w tym odniesieniu, poradnictwo i doradztwo
Pomoc osobom bezrobotnym	pomoc rzeczowa i finansowa, praca socjalna, szkolenia specjalistyczne, kursy zawodowe

Tabela: Zapobieganie uzależnieniom i patologiom społecznym – realizacja celu

Zapobieganie uzależnieniom, patologiom społecznym oraz zapobieganie ich skutkom	
Przedsięwzięcie	Forma realizacji
Zwiększenie świadomości społecznej i poziomu wiedzy na temat uzależnień	podnoszenie świadomości społecznej poprzez kampanie społeczne, plakaty, ulotki, programy, działania integracyjno-edukacyjne, działania profilaktyczne (plakaty, ulotki, kampanie społeczne, wykłady, prelekcje, pogadanki), troska o wzrost kompetencji służb w tym odniesieniu, organizowanie społeczności celem pomocy osobom uzależnionym,
Niesienie wsparcia osobom	obserwacja, diagnoza i analiza dostrzeganych



nadużywającym, uzależnionym, a także ich rodzinom	zjawisk, inicjowanie działań na rzecz rozwiązywania problemów uzależnień, wywiady środowiskowe, kierowanie na badania i stosowne leczenie, kontrole sklepów, organizowanie wolnego czasu dzieciom, praca socjalna, rozwijanie zainteresowań, wsparcie finansowe i rzeczowe, inne, współpraca międzyinstytucjonalna w tych działaniach, niesienie specjalistycznej pomocy osobom uzależnionym, kierowanie na specjalistyczne leczenie, działania na rzecz współuzależnionych (zapewnienie i organizacja czasu wolnego w tym zajęcia pozalekcyjne i pozaszkolne dla dzieci i młodzieży, a także innych grup wiekowych, zajęcia integracyjne i reintegracyjne)
---	---

Tabela: Zmniejszenie zjawiska przemocy w rodzinie – realizacja celu

Zmniejszenie zjawiska przemocy w rodzinie oraz problemów z nim związanych	
Przedsięwzięcie	Forma realizacji
Zwiększenie świadomości społecznej i poziomu wiedzy na temat zjawiska przemocy	rozpowszechnianie informacji nt. przemocy w rodzinie i ofiar przemocy: plakaty, ulotki, broszury, realizacja programów edukacyjnych i kampanii społecznych, organizowanie spotkań pogadank, wykładów, działania kształtujące prawidłowe postawy rodzicielskie, relacji w rodzinie
Zapewnienie kompleksowej pomocy rodzinom, w których występuje przemoc z uwzględnieniem potrzeb wszystkich członków rodzin	obserwacja i monitoring środowiska lokalnego, wczesne reagowanie, stosowna możliwie holistyczna, interdyscyplinarna i komplementarna pomoc osobom i rodzinom doświadczającym przemocy oraz stosującym przemoc, procedura Niebieskie Karty, współfinansowanie i wspomaganie zadań stwarzających możliwość organizacji zajęć o charakterze profilaktycznym, prewencyjnym, współpraca międzyinstytucjonalna na rzecz przeciwdziałania przemocy i niesienia pomocy
Zintegrowanie środowisk i działań na rzecz ograniczania zjawiska przemocy w rodzinie	uświadamianie i aktywizacja społeczności lokalnej do czynnych działań i reagowaniu na zjawisko przemocy w rodzinie, ulotki, plakaty
Zwiększanie kompetencji zawodowych osób zajmujących się przeciwdziałaniem przemocy w rodzinie	współpraca międzyinstytucjonalna – lokalna i ponadlokalna, podnoszenie kwalifikacji zawodowych osób i grup realizujących zadania z zakresu przeciwdziałania przemocy w rodzinie i ochrony ofiar



Tabela: Zmniejszenie zjawiska przemocy w rodzinie – realizacja celu

Przeciwdziałanie izolacji i wykluczeniu społecznemu	
Przedsięwzięcie	Forma realizacji
Podnoszenie świadomości społeczeństwa o potrzebach i problemach mieszkańców Gminy	zebrania wiejskie, spotkania integracyjne, aktywizacja pomocy środowiska lokalnego i węższego sąsiedzkiego, kampanie społeczne, kreowanie postaw prospołecznych wśród mieszkańców gminy
Integracja i aktywizacja społeczna mieszkańców gminy	imprezy integracyjne, sportowe i kulturalne, aktywizowanie społeczne osób zagrożonych wykluczeniem społecznym, wykorzystywanie i udostępnianie bazy lokalowej, aktywizacja społeczno-zawodowa, spotkania warsztatowe o różnorodnym charakterze, promowanie wartości dot. tradycji rodzinnej i lokalnej
Pomoc osobom i rodzinom zagrożonym izolacją i wykluczeniem społecznym bądź już dotkniętych tymi zjawiskami	komplementarne wsparcie osób i rodzin ze wszystkich grup społecznych, zawodowych, wiekowych

Tabela: Rozwój aktywności społecznej – realizacja celu

Rozwój aktywności społecznej	
Przedsięwzięcie	Forma realizacji
Aktywizacja i integracja społeczności lokalnej	promowanie postaw aktywności życiowej oraz integracji społecznej mieszkańców, organizacja wspólnych spotkań, imprez, promowanie i rozwój działalności lokalnych stowarzyszeń i grup obywatelskich, permanentna diagnoza potrzeb,
Wspomaganie rozwoju aktywności społecznej	promowanie powstawania i rozwoju organizacji społecznych i grup obywatelskich, wspieranie organizacji społecznych, pomoc w pozyskiwaniu środków finansowych, udostępnianie bazy lokalowej, troska o nią i rozbudowa



Rys. Fotografie: Rozwój aktywności społecznej



3.12 Gminny Program Przeciwdziałania Przemocy w Rodzinie oraz Ochrony Ofiar Przemocy w Rodzinie w Gminie Dzwola na lata 2017 – 2021

Ustawa z dnia 29 lipca 2005 roku o przeciwdziałaniu przemocy w rodzinie w art. 6 ust. 1 nakłada na organy administracji rządowej i samorządowej zadania z zakresu przeciwdziałania przemocy w rodzinie. Art. 6 ust. 2 pkt 1 cytowanej ustawy, ustawodawca nałożył na gminy jako zadanie własne, obowiązek stworzenia gminnego systemu przeciwdziałania przemocy w rodzinie, poprzez: opracowanie i realizację Gminnego Programu Przeciwdziałania Przemocy w Rodzinie oraz Ochrony Ofiar Przemocy w Rodzinie, tworzenie zespołów interdyscyplinarnych, prowadzenie poradnictwa i interwencji w zakresie przeciwdziałania przemocy w rodzinie, zapewnienie osobom dotkniętym przemocą w rodzinie miejsc w ośrodkach wsparcia.

Gminny Program Przeciwdziałania Przemocy w Rodzinie oraz Ochrony Ofiar Przemocy w Rodzinie w Gminie Dzwola kierowany jest do:

- 1) wszystkich mieszkańców Gminy Dzwola, ze szczególnym uwzględnieniem osób dotkniętych przemocą, ofiar przemocy w rodzinie, w tym:
 - dzieci,
 - współmałżonków lub partnerów w związkach nieformalnych,
 - osób starszych,
 - osób niepełnosprawnych;
- 2) sprawców przemocy w rodzinie;
- 3) świadków przemocy w rodzinie;
- 4) przedstawicieli instytucji, organizacji i służb zobowiązanych do udzielania pomocy w sytuacji przemocy;
- 5) społeczności lokalnej.

Program przeciwdziałania przemocy w rodzinie oraz ochrony ofiar przemocy w rodzinie w Gminie Dzwola nastawiony jest w głównej mierze na działania profilaktyczne. W swoich założeniach ma za zadanie eliminować lub redukować czynniki ryzyka, zarazem wzmocnić czynniki chroniące. Służy również pomocą osobom potrzebującym, jako bezpośrednia, możliwie jak najbardziej pilna i komplementarna, zarazem holistyczna pomoc osobom doświadczającym przemocy w rodzinie, ze szczególnym uwrażliwieniem na przemoc stosowaną wobec dzieci bądź w odniesieniu do dzieci, jako świadków przemocy. Obejmuje także działania, które są bezpośrednio skierowane do osób podejrzanych o stosowanie przemocy w rodzinie, czy też stosujących przemoc. Cel ten można osiągnąć jedynie przez interdyscyplinarne działania służb i podmiotów realizujących zadania związane z przeciwdziałaniem przemocy i ochroną ofiar przemocy w rodzinie. Działania te mają przyczynić się do ograniczenia zjawiska przemocy i wzrostu poczucia bezpieczeństwa rodzin z terenu Gminy Dzwola.

Tabela: Realizacja celów programu w działaniach w 2020 roku

Cel programu	Forma realizacji
Podniesienie świadomości społecznej na temat zjawiska przemocy w rodzinie	Upowszechnianie informacji na temat przemocy w rodzinie: umieszczanie informacji na stronie Gminy, ulotki – 4, broszury i plakaty – 4, informacje



	w kwartalniku „Źródło”. Prowadzenie akcji informacyjnych na temat zjawiska przemocy w rodzinie oraz możliwości uzyskania pomocy ze strony instytucji gminnych lub innych obejmujących swym zasięgiem teren Gminy.
Zwiększenie dostępności działań profilaktycznych w zakresie przeciwdziałania przemocy w rodzinie	Realizacja programów profilaktycznych w placówkach oświatowych. Udzielanie natychmiastowej pomocy i wsparcia osobom doznającym przemocy w rodzinie ze szczególnym uwzględnieniem dzieci oraz osób starszych.
Zapewnienie rodzinom, w których występuje zjawisko przemocy w rodzinie, kompleksowej pomocy.	Udzielanie możliwości kompleksowej pomocy i wsparcia osobom doznającym przemocy w rodzinie ze szczególnym uwzględnieniem dzieci oraz osób starszych, wspieranie działań zapewniających bezpieczeństwo osobom doznającym przemocy, wspieranie programów interwencyjnych.
Dostosowanie istniejącej lub utworzenie nowej infrastruktury instytucjonalnej oraz zasobów na potrzeby działań profilaktycznych lub pomocowych dla ofiar przemocy domowej.	Praca Gminnego Zespołu Interdyscyplinarnego ds. Rozwiązywania Problemów Przemocy w Rodzinie i Ochrony Ofiar Przemocy w Rodzinie liczba spotkań Zespołu – 14, liczba sporządzonych Niebieskich Kart – 13, praca Zespołu z rodzinami – 16 rodzin, zakończono 13 procedur Niebieskiej Karty, 11 w wyniku ustania przemocy, a 2 z powodu braku zasadności działań.
Zintegrowanie środowisk oraz zwiększenie kompetencji pracowników jednostek, służb oraz organizacji zajmujących się przeciwdziałaniem przemocy w rodzinie	Wspieranie programów interwencyjnych dla dzieci, które są osobami doznającymi przemocy. Wspieranie działań osłonowych pomocy społecznej zapewniających bezpieczeństwo socjalne ofiarom przemocy domowej – działania prowadzone przez pracowników socjalnych Ośrodka Pomocy Społecznej w Dzwoli. Szkolenia członków Zespołu Interdyscyplinarnego. Współpraca międzyinstytucjonalna rzecz niesienia kompleksowej pomocy osobom i rodzinom potrzebującym.

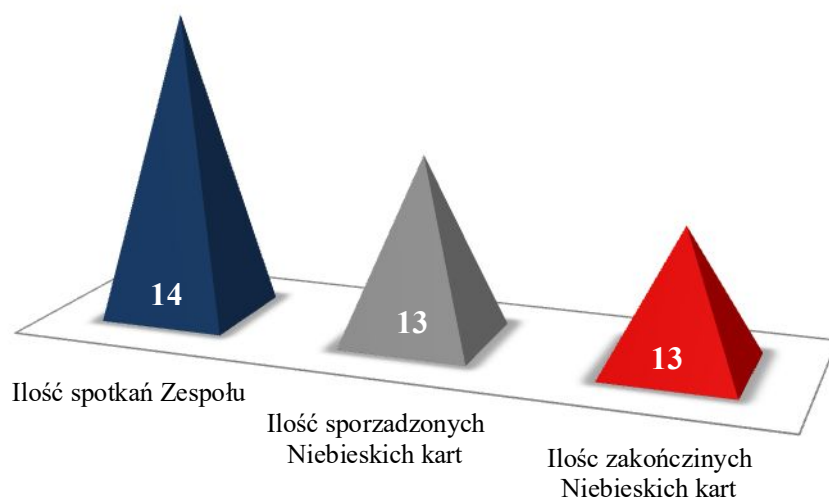

Wykres: Praca Zespołu Interdyscyplinarnego w 2020 roku



Gminny Zespół Interdyscyplinarny ds. rozwiązywania problemów przemocy w rodzinie oraz ochrony ofiar przemocy w rodzinie w ramach realizowanych działań ściśle współpracował z następującymi instytucjami w 2020 roku: Ośrodek Pomocy Społecznej w Dzwoli, Publiczna Szkoła Podstawowa w Branwi, Zespół Szkół w Dzwoli, Zespół Szkół w Kocudzy, Zespół Szkół w Krzemieniu, Gminna Komisja Rozwiązywania Problemów Alkoholowych i Przeciwdziałania Narkomanii, Komenda Powiatowa Policji w Janowie Lubelskim, Prokuratura Rejonowa w Janowie Lubelskim, Sąd Rejonowy w Janowie Lubelskim, Stowarzyszenia z terenu Gminy Dzwola, Niebieska Linia.

Finansowanie realizacji zadań niniejszego programu są dokonywane ze środków budżetowych Gminy, w tym z dotacji celowych w ramach zadań zleconych, ze środków Funduszu Przeciwdziałania Alkoholizmowi.

W roku 2020 na realizację działań Gminnego Programu Przeciwdziałania Przemocy w Rodzinie i Ochrony Ofiar Przemocy w Rodzinie wydatkowano ze środków własnych OPS kwotę 705,02 zł na obsługę Zespołu Interdyscyplinarnego.

3.13 Gminny Program Wspierania Rodziny na lata 2020 – 2022

Uchwałą Nr XI/75/2019 Rady Gminy Dzwola z dnia 30 grudnia 2019 r. został przyjęty Gminny Program wspierania rodziny na lata 2020-2022. Zadanie to zostało przekazane do realizacji Ośrodkowi Pomocy Społecznej w Dzwoli.

Głównym celem Programu było wsparcie i wzmacnianie rodziny, a co za tym idzie prowadzenie pracy socjalnej w Ośrodku.

W 2020 r. przeprowadzono pracę socjalną w 263 rodzinach. Zapewniono pomoc materialną i rzeczową rodzinom znajdującym się w trudnej sytuacji materialno-bytowej, w tym objęto dożywianiem wszystkie dzieci, które tego wymagały. Ogółem w 2020 r. objętych dożywianiem zostało 160 dzieci z 90 rodzin. Z zasiłków okresowych skorzystało 82 rodziny z dziećmi, natomiast z zasiłków celowych 103 rodziny.

Wsparciem w postaci pomocy materialnej dla uczniów zamieszkałych na terenie Gminy Dzwola w okresie styczeń – czerwiec 2020 r. objętych zostało 87 dzieci, a w okresie wrzesień – grudzień 2020 r. – 67 dzieci.

Współpracowano z Powiatowym Centrum Pomocy Rodzinie w Janowie Lubelskim w organizacji wypoczynku letniego dla dzieci z rodzin znajdujących się w trudnej sytuacji materialno-bytowej, dysfunkcyjnych, wieloproblemowych. Ogółem z tej formy wypoczynku w 2020 roku skorzystało 4 dzieci z 2 rodzin. Współpracowano także ze Stowarzyszeniem Wspierania Inicjatyw Oświatowo-Wychowawczych im. Teresy Kras w Lublinie oraz z UKS „Dystans” Niedźwiada w celu organizacji wypoczynku dla dzieci, których rodzice ubezpieczeni są w KRUS. W 2020 roku nie udało się zachęcić do udziału dzieci z terenu naszej Gminy do tej formy wypoczynku w okresie zimowym, a także w okresie wakacyjnym.

W 2020 roku Gminny Zespół Interdyscyplinarny ds. Przeciwdziałania Przemocy i Ochrony Ofiar Przemocy w Rodzinie pracował z 16 rodzinami, gdzie były sporządzone „Niebieskie Karty” w związku z przemocą w rodzinie, w tym 11 kart dotyczyło rodzin z dziećmi.



Wsparto asystenturą 7 rodzin zagrożonych kryzysem, przeżywających trudności w wypełnianiu funkcji opiekuńczo-wychowawczych. W ramach tych działań Ośrodek Pomocy Społecznej w Dzwoli zatrudnił asystenta rodziny, który na wniosek pracowników socjalnych prowadził pracę z tymi rodzinami. Asystent opracował i realizował plany pracy z rodziną we współpracy z członkami rodziny i w konsultacji z pracownikiem socjalnym.

Główne problemy, z jakimi borykały się rodziny objęte opieką i wsparciem asystenta rodziny:

- bardzo niskie umiejętności opiekuńczo-wychowawcze,
- brak zdiagnozowania dzieci pod kątem zaburzeń zachowania,
- trudności szkolnych,
- brak stałego zatrudnienia u rodziców dzieci,
- uzależnienie od alkoholu,
- przemoc w rodzinie,
- problemy szkolne dzieci i młodzieży,
- trudności finansowe rodzin.

Rola asystenta rodziny w udzielaniu wsparcia ww. rodzinom polegała m.in. na:

- opracowaniu i realizacji planu pracy z rodziną we współpracy z członkami rodziny i w konsultacji z pracownikiem socjalnym, a także dokonywaniu okresowej oceny sytuacji rodziny,
- udzielaniu pomocy rodzinom w poprawie ich sytuacji życiowej, w tym w zdobywaniu umiejętności prawidłowego prowadzenia gospodarstwa domowego,
- udzielaniu pomocy rodzinom w rozwiązywaniu problemów socjalnych, psychologicznych, wychowawczych z dziećmi,
- wspieraniu aktywności społecznej rodzin,
- motywowaniu członków rodzin do podnoszenia kwalifikacji zawodowych,
- udzielaniu pomocy w poszukiwaniu, podejmowaniu i utrzymywaniu pracy zarobkowej,
- udzielaniu wsparcia dzieciom, w szczególności poprzez udział w zajęciach psychoedukacyjnych,
- prowadzeniu dokumentacji dotyczącej pracy z rodziną,
- prowadzeniu działań zaradczych w sytuacjach kryzysowych,
- reprezentowaniu interesów rodziny w instytucjach publicznych, placówkach,
- przeprowadzaniu zajęć profilaktycznych, edukacyjnych.

W 2020 roku asystent zakończył pracę z 2 rodzinami ze względu na osiągnięte cele.

Współpracował również, w przypadku 5 dzieci umieszczonych w pieczy zastępczej, z koordynatorem pieczy zastępczej, jak również z innymi podmiotami i osobami specjalizującymi się w działaniach na rzecz dziecka i rodziny. Wydatki na wynagrodzenie asystenta pochodziły ze środków własnych i stanowiły łączną kwotę w wysokości 14 574,76 zł.

Prowadzono monitoring sytuacji dziecka w rodzinie zagrożonej kryzysem oraz ściśle współpracowano z instytucjami i organizacjami społecznymi działającymi na rzecz



dziecka i rodziny, mające na celu zapobieganie powstawaniu sytuacji kryzysowych środowisk rodzinnych przeżywających trudności w wypełnianiu swoich funkcji. Monitorowano sytuację dzieci w rodzinach zagrożonych kryzysem oraz podejmowano działania w celu zapobiegania sytuacjom kryzysowym.

Współfinansowano pobyt 5 dzieci w pieczy zastępczej. Mimo wszechstronnych działań na rzecz dzieci i rodziny, jak również szeroko prowadzonej pracy socjalnej pod koniec 2020 r. troje dzieci (rodzeństwo) z terenu Gminy Dzwola trafiło do rodziny adopcyjnej. Natomiast dwoje (rodzeństwo) wróciło pod opiekę matki biologicznej. W 2020 roku koszt pobytu w pieczy ww. dzieci zamknął się w wysokości 38 882,74 zł.

Działano w kierunku podniesienia świadomości w zakresie możliwości uzyskania pomocy dla rodziców przeżywających trudności w wypełnianiu funkcji opiekuńczo-wychowawczych poprzez możliwość wsparcia ze strony specjalistycznych instytucji.

W realizację Programu zaangażowano wiele podmiotów, które poprzez swoją pracę z dzieckiem, rodziną oraz środowiskiem lokalnym, tworzą lokalny system opieki nad dzieckiem i rodziną: Urząd Gminy Dzwola, Ośrodek Pomocy Społecznej w Dzwoli, Powiatowe Centrum Pomocy Rodzinie w Janowie Lubelskim, Poradnia Psychologiczno-Pedagogiczna w Janowie Lubelskim, Gminna Komisja Rozwiązywania Problemów Alkoholowych i Przeciwdziałania Narkomanii w Dzwoli, Powiatowy Urząd Pracy w Janowie Lubelskim, Komenda Powiatowa Policji w Janowie Lubelskim, Sąd Rejonowy w Janowie Lubelskim, w tym Zespół Kuratorskiej Służby Sądowej, Poradnia Leczenia Uzależnień w Janowie Lubelskim, kuratorzy zawodowi i społeczni, placówki oświatowe, placówki wsparcia dziennego, organizacje pozarządowe, zakłady opieki zdrowotnej.

Bardzo owocnym i zarazem skutecznym działaniem wpisującym się w realizację zadań tegoż programu jest bardzo duże bezpośrednie zaangażowanie podmiotów realizujących Gminny Program Wspierania Rodziny tj. szkół z terenu naszej Gminy, Klubu Seniora w Kocudzy, Koła Gospodyń Wiejskich w Kocudzy Drugiej, Stowarzyszenia Miłośników Ziemi Dzwolskiej, Roztoczańskiego Stowarzyszenia Miłośników Folkloru w Kocudzy Trzeciej, Gminnej Biblioteki Publicznej i Ośrodka Kultury w Kocudzy Drugiej. Podmioty te co roku przedstawiają Wójtowi Gminy Dzwola i Kierownikowi Ośrodka Pomocy Społecznej swoje merytoryczne sprawozdania i harmonogramy z realizacji celów zawartych w programie. Są one istotnym dokumentem przy sporządzaniu niniejszego sprawozdania i potwierdzają należyłą realizację celów oraz wytycznych zawartych w programie.

W wyniku prowadzonych działań zauważa się poprawę funkcjonowania społecznego dziecka, młodzieży i rodzin ze środowisk zagrożonych wykluczeniem społecznym. Dzięki stworzeniu skutecznego systemu wsparcia dla rodzin i dzieci zauważa się polepszenie sytuacji rodzinnej oraz bytowej, zwiększenie wrażliwości społecznej wobec sytuacji dziecka w rodzinie. Monitoring tego programu pozwala na bardziej wnikliwe rozeznanie w sytuacjach związanych z funkcjonowaniem rodzin na terenie naszej Gminy.

Rok 2021 i kolejne będą kontynuacją prowadzonych działań w zakresie tworzenia systemu opieki oraz pomocy rodzinie znajdującej się w trudnej sytuacji, która nie wykonuje swoich funkcji rodzicielskich w sposób prawidłowy oraz zapewnienia rodzinie z problemami potrzebnego wsparcia.



3.14 Program Rządowy „Posiłek w szkole i w domu” na lata 2019-2023

Program „Posiłek w szkole i w domu” zapewnia pomoc zarówno osobom starszym, niepełnosprawnym, o niskich dochodach, jak i dzieciom, które wychowują się w rodzinach znajdujących się w trudnej sytuacji. Celem jest wsparcie gmin w wypełnianiu zadań własnych o charakterze obowiązkowym w zakresie dożywiania dzieci i młodzieży oraz zapewnienie posiłku osobom tego pozbawionym.

Ośrodek realizował działania zapewniające pomoc w zakresie dożywiania dzieci i młodzieży w formie posiłku oraz świadczenia pieniężnego na zakup posiłków lub żywności. Ogólny koszt realizacji Programu w 2020 r. wyniósł 62 563,17 zł, z czego 18 563,17 zł to środki własne gminy, a 44 000,00 zł to środki pochodzące od Wojewody. Koszty związane z utrzymaniem, dowozem posiłków i inne wyniosły 7 563,17 zł. Z posiłków w szkole skorzystało 160 dzieci. Koszt posiłków wyniósł 20 896,00 zł. W ramach programu osłonowego „Posiłek w szkole i w domu” na lata 2019-2023 sfinansowano posiłki dla 11 dzieci na kwotę 2 424,00 zł. Ponadto koszty w kwocie 31 680,50 zł przeznaczone zostały innym osobom na zakup posiłków lub żywności w ramach zasiłków celowych, których w roku 2020 przyznano 81. Od czasu wprowadzenia świadczenia wychowawczego zauważa się mniejsze zainteresowanie rodziców bezpłatnymi posiłkami w szkole dla dzieci, z uwagi na lepszą sytuację materialną rodzin.

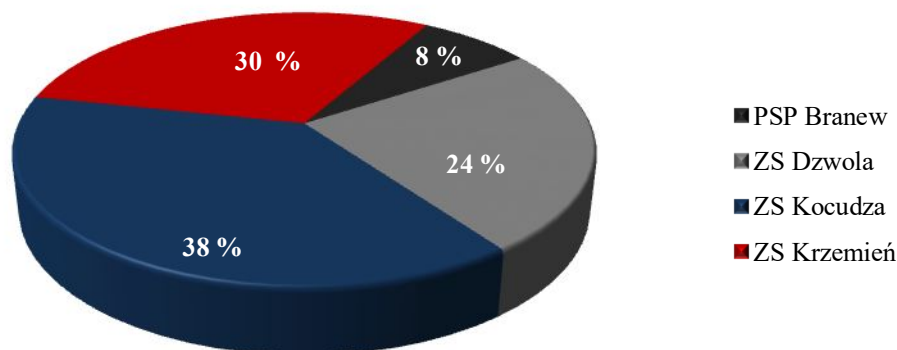

Wykres: *Procentowy udział uczniów poszczególnych szkół z terenu Gminy Dzwola korzystających ze wsparcia w postaci dożywiania*

Program osłonowy Gminy Dzwola w zakresie dożywiania „Posiłek w szkole i w domu” na lata 2019-2023

Uchwała nr III/24/2018 z dnia 28 grudnia 2018 r. Rada Gminy Dzwola ustanowiła wieloletni program osłonowy Gminy Dzwola w zakresie dożywiania „Posiłek w szkole i w domu” na lata 2019-2023. Głównym celem programu osłonowego jest ograniczenie zjawiska niedożywienia dzieci i młodzieży z rodzin o niskich dochodach lub znajdujących się w trudnej sytuacji ze szczególnym uwzględnieniem uczniów. Program jest elementem polityki społecznej gminy w zakresie:



- poprawy poziomu życia rodzin o niskich dochodach,
- poprawy stanu zdrowia dzieci i młodzieży,
- kształtowania prawidłowych nawyków żywieniowych.

Niniejszy program osłonowy rozszerza działania Ośrodka Pomocy Społecznej w Dzwoli na rzecz rodzin, w zakresie realizacji zadań obowiązkowych gminy, o których mowa w art. 48 ustawy o pomocy społecznej, które potrzebują wsparcia, co przyczyni się do poprawy poziomu ich życia.

Zjawisko ubóstwa rodzin, niedożywiania dzieci i uczniów, a także znaczne wydatki na żywność przyczyniają się do pogarszającego się standardu życia rodzin, ograniczając tym samym możliwość zabezpieczenia podstawowych potrzeb życiowych pozostających na ich utrzymaniu dzieci. Obejmując wsparciem dzieci i uczniów zgłaszających chęć zjedzenia posiłku ograniczyliśmy problem niedożywienia dzieci. Na terenie Gminy Dzwola zamieszkują rodziny, wymagające wsparcia głównie w formie posiłku dla dzieci i młodzieży, wśród których występują szczególne okoliczności uzasadniające udzielenie wsparcia w formie dożywiania są to m.in: bezrobocie, niepełnosprawność, długotrwała lub ciężka choroba, wielodzietność, rodziny niepełne, sytuacja kryzysowa w rodzinie (śmierć, wypadek lub nagła choroba rodzica), klęska żywiołowa lub ekologicznej (pożar, huragan, powódź itp.).

W 2020 roku wsparciem w formie gorącego posiłku na terenie Gminy Dzwola objęto pomocą 160 dzieci uczących się w szkole i przedszkolu oraz w formie zasiłku na posiłek lub zakup żywności objęto 58 rodzin. W oparciu o program osłonowy Gminy Dzwola „Posiłek w szkole i w domu” na lata 2019-2023, udzielono pomocy w formie posiłków bez ustalenia sytuacji rodziny w drodze rodzinnego wywiadu środowiskowego i wydawania decyzji administracyjnej 11 dzieci na łączną kwotę 2 424,00 zł. Sytuacja taka powstała z powodu zaistnienia szczególnych przypadków, wobec czego dyrektorzy szkół występowali o taką formę pomocy dla dzieci do czasu podjęcia nauki w szkole podstawowej, a także dla uczniów do czasu ukończenia szkoły ponadgimnazjalnej.

Z realizacji programu osłonowego sporządzana była przez Ośrodek Pomocy Społecznej w Dzwoli roczna informacja, będąca elementem składowym rozliczania wieloletniego programu wspierania finansowego gmin w zakresie dożywiania „Posiłek w szkole i w domu” na lata 2019-2023.

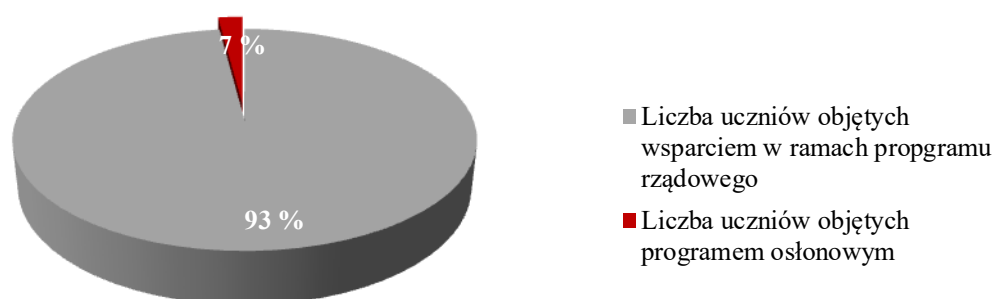

Wykres: *Udział uczniów korzystających z programu osłonowego*



3.15 Resortowe programy Ministra Rodziny, Pracy i Polityki Społecznej

Program „Opieka wychnieniowa” – Edycja 2020 – Moduł I: „Opieka wychnieniowa w formie pobytu dziennego”

Gmina Dzwola – Ośrodek Pomocy Społecznej w Dzwoli przystąpił do realizacji Programu Ministra Rodziny, Pracy i Polityki Społecznej „Opieka wychnieniowa” – edycja 2020 – Moduł I: „Opieka wychnieniowa w formie pobytu dziennego” finansowanego ze środków Solidarnościowego Funduszu Wsparcia Osób Niepełnosprawnych. Termin realizacji zadania 1 październik – 31 grudzień 2020 r. Wartość otrzymanego dofinansowania to kwota: 5 760,00 zł, wkład własny 1 440,00 zł. Łączny koszt zadania to 7 200,00 zł.

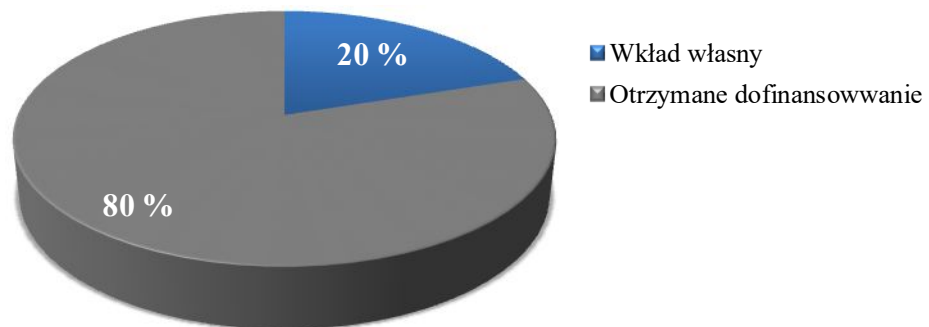

Wykres: *Udział kosztów zadania w ramach programu „Opieka wychnieniowa”*

Program kierowany był do dzieci z orzeczeniem o niepełnosprawności oraz osób ze znacznym stopniem niepełnosprawności, których członkowie rodzin lub opiekunowie sprawujący bezpośrednią opiekę, wymagają wsparcia w postaci doraźnej, krótkotrwałej przerwy w sprawowaniu opieki oraz podniesienia swoich umiejętności i wiedzy w zakresie opieki na tym osobami.

W związku z realizacją ww. programu Ośrodek świadczył 1 rodzinie 240 godzin usług opieki wychnieniowej. Opieka ta polegała między innymi na:

- pomocy w zaspokajaniu codziennych potrzeb życiowych osoby niepełnosprawnej w tym w szczególności pomocy w: karmieniu, podawaniu pokarmów, pielęgnacji,
- opieki higienicznej, zaleconej przez lekarza pielęgnacji osoby niepełnosprawnej w tym w szczególności: zmiana pozycji ciała – pomoc,
- zapewnieniu kontaktu z otoczeniem osoby niepełnosprawnej w tym w szczególności: wyjście na spacer za pomocą wózka inwalidzkiego.

Program „Usługi opiekuńcze dla osób niepełnosprawnych” – Edycja 2020

Gmina Dzwola – Ośrodek Pomocy Społecznej w Dzwoli przystąpił do realizacji Programu Ministra Rodziny, Pracy i Polityki Społecznej „Usługi opiekuńcze dla osób niepełnosprawnych” – edycja 2020, finansowanego ze środków Solidarnościowego Funduszu Wsparcia Osób Niepełnosprawnych. Termin realizacji zadania 6 marzec – 31 grudzień 2020 r. Wartość otrzymanego dofinansowania to kwota: 5 489,00 zł, wkład własny 5 489,06 zł. Łączny koszt zadania to 10 978,06 zł.

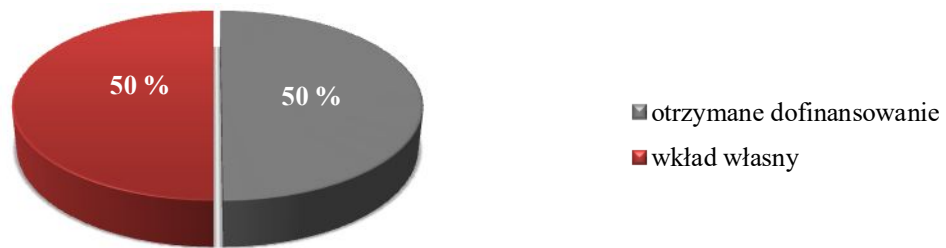

Wykres: *Udział kosztów zadania w ramach programu „Usługi opiekuńcze dla osób niepełnosprawnych”*

W związku z realizacją ww. programu Ośrodek świadczył 2 osobom 499 godzin usług opiekuńczych.

Program miał na celu zwiększenie liczby godzin, poprawę jakości oraz zwiększenie dostępności świadczonych usług opiekuńczych i specjalistycznych usług opiekuńczych dla osób niepełnosprawnych w wieku do 75 roku życia posiadających orzeczenie o stopniu niepełnosprawności (z wyłączeniem specjalistycznych usług opiekuńczych dla osób z zaburzeniami psychicznymi).

Sytuacja osób ze znacznym stopniem niepełnosprawności jest pod wieloma względami bardzo trudna. Często osoby te wymagają stałej pomocy innych osób w zaspokajaniu podstawowych potrzeb życiowych. Rozwój usług opiekuńczych, a w szczególności specjalistycznych usług opiekuńczych, skierowanych do ww. grupy osób jest jednym z priorytetowych zadań w procesie wsparcia osób niepełnosprawnych. Ważnym jest więc dostosowanie tych usług do schorzenia i niepełnosprawności.

Usługi opiekuńcze obejmują pomoc w zaspokajaniu codziennych potrzeb życiowych, opiekę higieniczną, zaleconą przez lekarza pielęgnację oraz, w miarę możliwości, zapewnienie kontaktów z otoczeniem.

Beneficjenci programu:

- osoby niepełnosprawne w wieku do 75 roku życia z orzeczeniem o znacznym stopniu niepełnosprawności:
 - lekarza orzecznika Zakładu Ubezpieczeń Społecznych o całkowitej niezdolności do pracy i niezdolności do samodzielnej egzystencji,
 - o niezdolności do samodzielnej egzystencji wydane na podstawie przepisów ustawy o emeryturach i rentach z Funduszu Ubezpieczeń Społecznych,
- osoby/rodziny korzystające z powyższych usług opiekuńczych muszą spełniać warunki wskazane w ustawie o pomocy społecznej i dochód ich nie może przekraczać 350% obowiązującego od 1 października 2018 r. kryterium dochodowego określonego w art. 8 ustawy z dnia 12 marca 2004 r. o pomocy społecznej (t.j. Dz.U. z 2020 r. poz. 1876, z późn. zm.).

Program „Wspieraj Seniora”

W związku z obowiązującym stanem epidemii w Polsce Ministerstwo Rodziny Pracy i Polityki Społecznej kierując się troską o bezpieczeństwo osób starszych przygotowało program wspierający ochronę zdrowia i życia osób powyżej 70 roku życia pt.: „Wspieraj Seniora”. Program obowiązywał od 1 października do 31 grudnia 2020 r.



Gmina Dzwola przystąpiła do realizacji tego programu a Ośrodek Pomocy Społecznej w Dzwoli odpowiadał za jego realizację.

Głównym celem ww. programu było zapewnienie usługi wsparcia seniorów w wieku 70 lat i więcej, którzy w obowiązującym stanie epidemii zdecydują się na pozostanie w domu a nie są w stanie np. poprzez wsparcie rodziny zabezpieczyć sobie artykułów podstawowej potrzeby. Usługa wsparcia miała polegać w szczególności na dostarczeniu zakupów obejmujących artykuły podstawowej potrzeby, w tym artykuły spożywcze, środki higieny osobistej.

Z uwagi na brak zgłoszeń na realizację usług w ramach tego zadania nie wydatkowano żadnych środków.

3.16 Program Operacyjny „Pomoc żywnościowa” 2014-2020 współfinansowany z Europejskiego Funduszu Pomocy Najbardziej Potrzebującym

Od kilku lat Ośrodek Pomocy Społecznej w Dzwoli uczestniczy wspólnie ze Stowarzyszeniami z terenu Gminy Dzwola w realizacji programu związanego z wydawaniem produktów żywnościowych dla osób potrzebujących pomocy w ramach Programu Operacyjnego Pomoc Żywnościowa 2014-2020, który jest współfinansowany z Europejskiego Funduszu Pomocy Najbardziej Potrzebującym – mieszkańcom Gminy Dzwola. Zadania pracowników Ośrodka to rekrutacja osób, informowanie społeczeństwa lokalnego, wydawanie skierowań osobom potrzebującym oraz pomoc w prowadzeniu dokumentacji i należytej obsługi merytorycznej związanej z wydawaniem i zabezpieczaniem żywności w ścisłej współpracy z członkami stowarzyszenia. W realizowanym podprogramie 2020-2021 objęto pomocą 700 osób z terenu Gminy Dzwola. Jednak ze względu na obostrzenia oraz sytuację jaka panuje w kraju obecnie są opóźnienia w dystrybucji żywności.

W 2020 roku nie było również możliwości zorganizowania warsztatów kulinarnych w ramach działań towarzyszących dla osób korzystających z pomocy żywnościowej.

Pomoc żywnościowa, w postaci paczki żywnościowej może być przekazywana do osób spełniających kryteria kwalifikowalności do statusu osoby najbardziej potrzebującej, tj.: osób i rodzin znajdujących się w trudnej sytuacji życiowej, spełniających kryteria określone w art. 7 ustawy o pomocy społecznej i których dochód nie przekracza 200% kryterium dochodowego uprawniającego do skorzystania z pomocy społecznej (1 402,00 zł dla osoby samotnie gospodarującej i 1 056,00 zł dla osoby w rodzinie), na podstawie skierowania wystawionego przez Ośrodek Pomocy Społecznej.

W październiku 2020 roku kryterium dochodowe uprawniające do skorzystania z pomocy żywnościowej uległo zmianie i wynosi obecnie 220%, czyli 1 542,20 zł dla osoby samotnie gospodarującej oraz 1 161,60 zł w przypadku osoby w rodzinie. Do końca lipca 2020 roku tonaż całego ładunku pozyskanej żywności liczył ponad 15 ton, mianowicie 15 932,2 kg, co w przeliczeniu na osobę zakwalifikowaną do podprogramu 2019 z terenu Naszej Gminy wynosi 21,53 kg żywności na jedną osobę. Ich łączna wartość jest określona przez Bank Żywności w Lublinie na kwotę 52 799,52 zł, która jak łatwo



zauważyć dzielona na 740 zakwalifikowanych osób daje wsparcie żywności o wartości 71,35 zł na osobę. Bez wątplenia jest to wartościowe wsparcie dla osób potrzebujących z terenu Naszej Gminy.



Rys. Fotografie: *Współpraca z Bankiem Żywności w Lublinie*

Mimo ogromnej pracy i wysiłku, który trzeba włożyć w całą akcję jesteśmy przekonani, że warto to zrobić.



3.17 Regionalny Program Operacyjny Województwa Lubelskiego na lata 2014-2020

Realizacja projektu „Szansa na samodzielność” – 2020 r.

Od września 2019 roku Gmina Dzwola/Ośrodek Pomocy Społecznej w Dzwoli realizują projekt konkursowy pt. „Szansa na samodzielność”. Zgodnie z założeniami będzie on trwał do 31 sierpnia 2022 roku. Jego całkowita wartość wynosi 640 871,55 zł, z czego dofinansowanie z Unii Europejskiej wynosi 544 740,81 zł zaś pozostała kwota 96 130,74 zł stanowi wkład własny w postaci zasiłków okresowych (wkład pieniężny ze środków budżetu państwa), zasiłków celowych (wkład pieniężny ze środków własnych Gminy) oraz wynajmu sali (wkład własny niefinansowy).

Projekt jest skierowany do 27 osób wykluczonych lub zagrożonych ubóstwem i wykluczeniem społecznym (18 kobiet i 9 mężczyzn) – klientów OPS w Dzwoli. Głównym celem projektu jest wzrost aktywności społeczno-zawodowej oraz poprawa dostępu do rynku pracy uczestników projektu głównie poprzez różnego rodzaju wsparcie, m.in.: diagnostyczne, doradcze, poradnicze, finansowe oraz edukacyjne i zawodowe (szkolenia i kursy zawodowe, staże pracy). Cel projektu zakłada wzrost aktywności społeczno-zawodowej oraz poprawę dostępu do rynku pracy poprzez kompleksowy program wsparcia obejmujący diagnozę potrzeb uczestników projektu oraz stworzenie indywidualnej ścieżki reintegracji, a także wsparcie z wykorzystaniem usług aktywnej integracji o charakterze społecznym i/lub zawodowym i/lub edukacyjnym i/lub zdrowotnym w okresie od 01.09.2019 r. do 31.08.2022 r. Realizacja projektu z założeń ma pozwolić na trwałe i pozytywne zmiany w potencjale społecznym i zawodowym mieszkańców Naszej Gminy – klientów OPS, ma zarazem wpłynąć na wzrost integracji społecznej i poprawić dostęp do rynku pracy poprzez kompleksowe wsparcie ukierunkowane na rozwiązywanie problemów ww. osób i nabywanie czy też podwyższanie kwalifikacji lub kompetencji i umiejętności zgodnie z potrzebami lokalnego i regionalnego rynku pracy.

Okres realizacji projektu zakłada nieprzerwalny czas 36 miesięcy, jako cykliczne, powtarzalne 3 okresy po (12 miesięcy każdy), które ostatecznie obejmują okresy projektowe: 01.09.2019 r. – 31.08.2020 r.; 01.09.2020 r. – 31.08.2021; 01.09.2021 r. – 31.08.2022 r.. wszystkie zadania w projekcie każdorazowo są odzwierciedleniem tych samych działań w danym roku – okresie projektowym w ww. przedziałach czasowych.

W 2020 roku na plan 233 390,10 zł a wydatkowano 208 434,23 zł (tj. 89,31 % planu wydatków).

Z dniem 31.08.2020 r. 9 UP zakończyło udział w projekcie – edycja I (09.2019 r. - 08.2020 r.) a ich ścieżka indywidualnego wsparcia przebiegła zgodnie z założeniami. Po tym okresie rozpoczęła się II edycja ww. projektu przypadająca na okres 09.2020 r. - 08.2021 r. Projekt jest nadal w trakcie realizacji, która przebiega dotychczas zgodnie z harmonogramem.



Gmina
Dzwola

Zarządzanie w Gminie Dzwola



Realizacja uchwał Rady Gminy Dzwola

Zarządzenia Wójta Gminy Dzwola

Współpraca z innymi jednostkami



4. Zarządzanie w Gminie Dzwola

4.1 Realizacja uchwał Rady Gminy Dzwola

Rada gminy jest organem uchwałodawczym w gminie. Do właściwości rady gminy należą wszystkie sprawy pozostające w zakresie działania gminy, o ile ustawy nie stanowią inaczej. Między innymi: uchwalanie statutu gminy, uchwalanie budżetu gminy, uchwalanie miejscowych planów zagospodarowania przestrzennego, programów gospodarczych, podejmowanie uchwał w sprawach podatków i opłat w granicach określonych w ustawach. Radni są zobowiązani do brania udziału w pracach rady gminy i jej komisji oraz innych instytucjach samorządowych, do których zostali wybrani lub desygnowani. Są zobowiązani kierować się dobrem wspólnoty samorządowej, przyjmować zgłaszane przez jej mieszkańców postulaty i przedstawiać je do rozpatrzenia.

Ustawa o samorządzie gminnym w art. 30 ust. 1 daje kompetencje i nakłada obowiązek na Wójta, wykonywania uchwał rady gminy. Zadanie to sprowadza się nie tylko do kwestii formalnych, ale obejmuje również szereg innych czynności takich jak przygotowanie projektu uchwały, publikacja w biuletynie informacji publicznej, a także zadbanie o zapewnienie zgodności z prawem przebiegu wykonania uchwały.

W 2020 roku Rada Gminy Dzwola obradowała i podejmowała rozstrzygnięcia na 8 sesjach. Zostało podjętych 57 uchwał, które wdrożono do realizacji, 17 z nich stanowi prawo miejscowe. Projekty uchwał opiniowane były przez komisje rady, w 2020 r. odbyło się 11 posiedzeń komisji zgodnie z ich przedmiotem działania. W sesjach rady gminy uczestniczyli: Wójt Gminy Dzwola, Sekretarz, Skarbnik oraz inne zaproszone osoby, stosownie do omawianych tematów, w tym: Dyrektorzy/Kierownicy jednostek organizacyjnych gminy, Kierownicy referatów, jak również Sołtysi. Protokoły ze wszystkich sesji Rady Gminy Dzwola oraz podjęte na nich uchwały i imienne wykazy głosowań, organ wykonawczy udostępnia w Biuletynie Informacji Publicznej Urzędu Gminy Dzwola <https://ugdzwola.bip.lubelskie.pl/>.

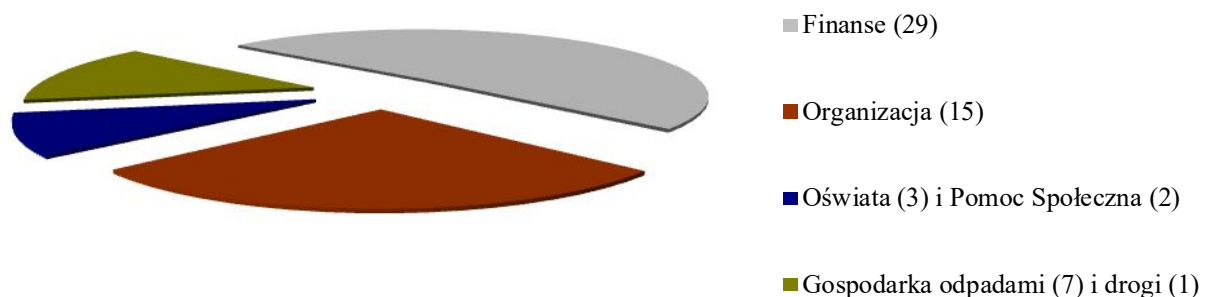

Wykres: Uchwały Rady Gminy Dzwola podjęte w 2020 r.



Działania Rady Gminy Dzwola w 2020 r. koncentrowały się na sprawach gospodarczych, finansowych, społecznych a w szczególności na inwestycjach.

Tabela: Sposób realizacji uchwał Rady Gminy Dzwola podjętych w 2020 r.

L.p.	Numer uchwały data podjęcia miejsce publikacji	Tytuł Uchwały, w sprawie ...	Sposób wykonania uchwały
1.	XII/83/2020 27.02.2020 r. Dz. Urz. Woj. Lubel. 2020.1490 tablica ogłoszeń, BIP	w sprawie określenia wysokości stawek opłaty za zajęcie 1m ² pasa drogowego dróg gminnych, dla których zarządcą jest Gmina Dzwola	Uchwała została wykonana. Uchwała obowiązuje od 18.03.2020 r.
2.	XII/84/2020 27.02.2020 r. Dz. Urz. Woj. Lubel. 2020.1491 tablica ogłoszeń, BIP	w sprawie przyjęcia programu opieki nad zwierzętami bezdomnymi oraz zapobiegania bezdomności zwierząt na terenie Gminy Dzwola na rok 2020	Uchwała została wykonana. Program został zrealizowany.
3.	XII/85/2020 27.02.2020 r. Dz. Urz. Woj. Lubel. 2020.1492 tablica ogłoszeń, BIP	w sprawie określenia szczegółowego sposobu i zakresu świadczenia usług w zakresie odbierania odpadów komunalnych od właścicieli nieruchomości i zagospodarowania tych odpadów, w zamian za uiszczoną przez właściciela nieruchomości opłatę oraz sposobu świadczenia usług przez Punkt Selektywnego Zbierania Odpadów Komunalnych (PSZOK)	Rozstrzygnięcie nadzorcze Nr PN-4131.138.2020 Wojewody Lubelskiego z dnia 3 kwietnia 2020 r. Uchwała została częściowo unieważniona.
4.	XII/86/2020 27.02.2020 r. tablica ogłoszeń, BIP	w sprawie przyjęcia Programu Ochrony Środowiska dla Gminy Dzwola na lata 2020 – 2023, z perspektywą do roku 2027	Uchwała została wykonana.
5.	XII/87/2020 27.02.2020 r. tablica ogłoszeń, BIP	w sprawie wystąpienia z wnioskiem do Ministra Spraw Wewnętrznych i Administracji za pośrednictwem Wojewody Lubelskiego o zniesienie nazw miejscowości: Flisy (osada leśna) i Zdzisławice (osada leśna)	Uchwała została wykonana. Zniesiono z dniem 31.12.2020 r. wnioski o zniesienie nazwy miejscowości.
6.	XII/88/2020 27.02.2020 r. Dz. Urz. Woj. Lubel. 2020.1493 tablica ogłoszeń, BIP	w sprawie Regulaminu określającego wysokość oraz zasady przyznawania dodatków: za wysługę lat, motywacyjnego, funkcyjnego i za warunki pracy oraz szczegółowy sposób obliczania wynagrodzenia za godziny nadwymiarowe i za godziny doraźnych zastępstw nauczycielom zatrudnionym w szkołach i przedszkolach prowadzonych przez Gminę Dzwola	Uchwała została wykonana. Dodatki określone Regulaminem są naliczone zgodnie z uchwałą.
7.	XII/89/2020 27.02.2020 r. tablica ogłoszeń, BIP	w sprawie ustalenia zasad przyznawania i wysokości diet dla przewodniczących organu wykonawczego jednostek pomocniczych – sołtysów	Uchwała została wykonana. Diety są naliczone zgodnie z uchwałą.



8.	XII/90/2020 27.02.2020 r. tablica ogłoszeń, BIP	w sprawie przystąpienia Gminy Dzwola do stowarzyszenia Euroregion „Roztocze”	Uchwała została wykonana. Zawarto stosowne Porozumienie.
9.	XII/91/2020 27.02.2020 r. tablica ogłoszeń, BIP	w sprawie zmian w Wieloletniej Prognozie Finansowej na lata 2020-2028	Uchwała została wykonana. Realizowane są zadania wieloletnie.
10.	XII/92/2020 27.02.2020 r. tablica ogłoszeń, BIP	w sprawie zmian w budżecie Gminy Dzwola na 2020 r.	Uchwała została wykonana. Dokonano zmian w budżecie.
11.	XIII/93/2010 29.04.2020 r. tablica ogłoszeń, BIP	w sprawie udzielenia pomocy finansowej Powiatowi Janowskiemu na zadanie polegające na opracowaniu dokumentacji projektowej na przebudowę drogi powiatowej nr 2811L Dzwola-Goraj	Uchwała została wykonana. Udzielono pomocy finansowej Powiatowi Janowskiemu w kwocie: 57 994,13 zł.
12.	XIII/94/2010 29.04.2020 r. tablica ogłoszeń, BIP	w sprawie zmian w Wieloletniej Prognozie Finansowej na lata 2020-2028.	Uchwała została wykonana. Realizowane są zadania wieloletnie na lata 2020-2028.
13.	XIII/95/2010 29.04.2020 r. tablica ogłoszeń, BIP	w sprawie zmian w budżecie Gminy Dzwola na 2020 r.	Uchwała została wykonana. Dokonano zmian w budżecie.
14.	XIII/96/2010 29.04.2020 r. tablica ogłoszeń, BIP	w sprawie przystąpienia do sporządzenia miejscowego planu zagospodarowania przestrzennego dla terenu w miejscowości Kocudza Górna.	Uchwała oczekuje na realizację.
15.	XIII/97/2010 29.04.2020 r. Dz. Urz. Woj. Lubel. 2020.2523 tablica ogłoszeń, BIP	w sprawie określenia tygodniowego obowiązkowego wymiaru godzin zajęć dydaktycznych, wychowawczych i opiekuńczych dla nauczycieli prowadzących zajęcia w grupach mieszanych dzieci sześciolletnich i dzieci młodszych, zatrudnionych w publicznych przedszkolach oraz oddziałach przedszkolnych w publicznych szkołach podstawowych, prowadzonych przez Gminę Dzwola	Uchwała została wykonana. Uchwała obowiązuje od 19.05.2020 r.
16.	XIII/98/2010 29.04.2020 r. tablica ogłoszeń, BIP	w sprawie pozostawienia petycji wniesionej przez Koalicja Polska Wolna od 5G bez rozpatrzenia	Uchwała została wykonana.
17.	XIII/99/2010 29.04.2020 r. Dz. Urz. Woj. Lubel. 2020.2524 tablica ogłoszeń, BIP	w sprawie ustalenia szczegółowych zasad ponoszenia odpłatności za pobyt osób bezdomnych w ośrodkach wsparcia - schronisku dla osób bezdomnych oraz schronisku dla osób bezdomnych z usługami opiekuńczymi	Uchwała została wykonana. Przekazana do realizacji przez Ośrodek Pomocy Społecznej w Dzwoli.
18.	XIII/100/2010 29.04.2020 r. Dz. Urz. Woj. Lubel. 2020.2525 tablica ogłoszeń, BIP	w sprawie określenia zasad zwrotu wydatków na świadczenia z pomocy społecznej będących w zakresie zadań własnych gminy.	Uchwała została wykonana. Przekazana do realizacji przez Ośrodek Pomocy Społecznej w Dzwoli.
19.	XIV/101/2020 30.06.2020 r. tablica ogłoszeń, BIP	w sprawie udzielenia Wójtowi Gminy Dzwola wotum zaufania.	Udzielono wotum zaufania Wójtowi Gminy Dzwola - jednogłośnie.



20.	XIV/102/2020 30.06.2020 r. tablica ogłoszeń, BIP	w sprawie rozpatrzenia i zatwierdzenia sprawozdania finansowego wraz ze sprawozdaniem rocznym Wójta z wykonania budżetu Gminy Dzwola za 2019 r.	Uchwała została wykonana. sprawozdanie za 2019 r. zostało zatwierdzone.
21.	XIV/103/2020 30.06.2020 r. tablica ogłoszeń, BIP	w sprawie absolutorium dla Wójta Gminy Dzwola z tytułu wykonania budżetu za 2019 rok	Udzielono jednogłośnie absolutorium Wójtowi Gminy Dzwola za 2019 r.
22.	XIV/104/2020 30.06.2020 r. tablica ogłoszeń, BIP	w sprawie wyrażenia woli na współfinansowanie w latach 2020 -2021 zadania realizowanego przez Powiat Janowski polegającego na przebudowie drogi powiatowej nr 2826L DK74-Kocudza – Władysławów w lokalizacji od km 4+340 do km 5+340 i od km 7+544 do km 9+205, o łącznej długości 2,661 km	Uchwała została wykonana. Podpisano stosowne porozumienie.
23.	XIV/105/2020 30.06.2020 r. tablica ogłoszeń, BIP	w sprawie: zmiany Uchwały Nr XIII/93/2020 Rady Gminy Dzwola z dnia 29 kwietnia 2020 roku w sprawie udzielenia pomocy finansowej Powiatowi Janowskiemu na zadanie polegające na opracowaniu dokumentacji projektowej na przebudowę drogi powiatowej nr 2811L Dzwola-Goraj	Uchwała została wykonana. Została zmieniona kwota dofinansowania na dofinansowanie w kwocie: 29 597,25 zł
24.	XIV/106/2020 30.06.2020 r. tablica ogłoszeń, BIP	w sprawie zmian w Wieloletniej Prognozie Finansowej na lata 2020-2028	Uchwała została wykonana. Realizowane są zadania wieloletnie na lata 2020-2028.
25.	XIV/107/2020 30.06.2020 r.	w sprawie zmian w Budżecie Gminy Dzwola na 2020 rok	Uchwała została wykonana.
26.	XIV/108/2020 30.06.2020 r. Dz. Urz. Woj. Lubel. 2020.3578 tablica ogłoszeń, BIP	w sprawie uchwalenia Regulaminu utrzymania czystości i porządku na terenie Gminy Dzwola	Uchwała została wykonana. Regulamin jest stosowany.
27.	XIV/109/2020 30.06.2020 r. Dz. Urz. Woj. Lubel. 2020.3577 tablica ogłoszeń, BIP	w sprawie określenia średniej ceny paliwa w Gminie Dzwola na rok szkolny 2020/2021	Uchwała została wykonana. Przyjęte stawki obowiązywały na rok szkolny 2020/2021
28.	XV/110/2020 04.07.2020 r. tablica ogłoszeń, BIP	w sprawie przystąpienia Gminy Dzwola do współpracy partnerskiej oraz wspólnej realizacji projektu pn.: „Budowa linii kolejowej Szastarka – Janów Lubelski – Biłgoraj wraz z poprawą dostępności transportu kolejowego w mieście Kraśnik”	Uchwała została wykonana. Wójt podpisał list intencyjny.
29.	XV/111/2020 04.07.2020 r. tablica ogłoszeń, BIP	w sprawie współdziałania z innymi jednostkami samorządu terytorialnego w celu grupowego zakupu energii elektrycznej.	Uchwała została wykonana. Przystąpiono do wspólnej grupy zakupowej.



30.	XVI/112/2020 30.09.2020 r. Dz. Urz. Woj. Lubel. 2020.4796 tablica ogłoszeń, BIP	w sprawie w sprawie wyboru metody ustalenia opłaty za gospodarowanie odpadami komunalnymi oraz ustalenia stawki tej opłaty	Uchwała została wykonana. Uchwała obowiązuje od 1 stycznia 2021 r.
31.	XVI/113/2020 30.09.2020 r. Dz. Urz. Woj. Lubel. 2020.4797 tablica ogłoszeń, BIP	w sprawie zwolnień w części z opłaty za gospodarowanie odpadami komunalnymi właścicieli kompostujących bioodpady stanowiące odpady komunalne w kompostowniku przydomowym	Uchwała została wykonana. Uchwała obowiązuje od 1 stycznia 2021 r.
32.	XVI/114/2020 30.09.2020 r. Dz. Urz. Woj. Lubel. 2020.4798 tablica ogłoszeń, BIP	w sprawie zwolnień w części z opłaty za gospodarowanie odpadami komunalnymi właścicieli nieruchomości, na których zamieszkują rodziny wielodzietne	Uchwała została wykonana. Uchwała obowiązuje od 1 stycznia 2021 r.
33.	XVI/115/2020 30.09.2020 r. Dz. Urz. Woj. Lubel. 2020.4971 tablica ogłoszeń, BIP	w sprawie określenia wzoru deklaracji o wysokości opłaty za gospodarowanie odpadami komunalnymi składanej przez właściciela nieruchomości oraz warunków i trybu składania deklaracji za pomocą środków komunikacji elektronicznej	Uchwała została wykonana. Uchwała obowiązuje od 1 stycznia 2021 r.
34.	XVI/116/2020 30.09.2020 r. tablica ogłoszeń, BIP	w sprawie udzielenia pomocy finansowej Powiatowi Janowskiemu na realizację zadania polegającego na odtworzeniu rowów odwodnieniowych wraz z przepustami pod zjazdami przy drodze powiatowej nr 2823L Krzemień Drugi-Flisy w m. Krzemień Pierwszy i Krzemień Drugi	Uchwała została wykonana. Udzielono pomocy finansowej w kwocie 21 840,00 zł.
35.	XVI/117/2020 30.09.2020 r. tablica ogłoszeń, BIP	w sprawie zmiany uchwały Nr X/64/2019 Rady Gminy Dzwola z dnia 30 października 2019 roku w sprawie udzielenia pomocy finansowej Powiatowi Janowskiemu na realizację zadania polegającego na przebudowie dróg powiatowych nr 2812L i nr 2810L w m. Branew Ordynacka	Uchwała została wykonana. Łączna pomoc w kwocie: 778 500,33 zł, w 2020 r. pomoc w kwocie: 742 656,54 zł.
36.	XVI/118/2020 30.09.2020 r. tablica ogłoszeń, BIP	w sprawie zmiany uchwały Nr XIV/104/2020 Rady Gminy Dzwola z dnia 30 czerwca 2020 roku o wyrażeniu woli na współfinansowanie w latach 2020 – 2021 zadania realizowanego przez Powiat Janowski polegającego na przebudowie drogi powiatowej nr 2826L DK74-Kocudza-Władysławów w lokalizacji od km 4+340 do km 5+340 i od km 7+544 do km 9+205, o łącznej długości 2,661 km	Uchwała została wykonana. Pomoc finansowa w 2020 r. w kwocie: 6 962,28 zł.
37.	XVI/119/2020 30.09.2020 r. tablica ogłoszeń, BIP	w sprawie złożenia wniosku w przedmiocie nieodpłatnego nabycia na własność nieruchomości	Uchwała w trakcie realizacji.
38.	XVI/120/2020 30.09.2020 r.	w sprawie zmian w Wieloletniej Prognozie Finansowej na lata 2020-2028	Uchwała została wykonana.



39.	XVI/121/2020 30.09.2020 r. tablica ogłoszeń, BIP	w sprawie zmian w Budżecie Gminy Dzwola na 2020 r.	Uchwała została wykonana. Dokonano zmian w budżecie.
40.	XVII/122/2020 22.10.2020 r. tablica ogłoszeń, BIP	w sprawie zmian w Wieloletniej Prognozie Finansowej na lata 2020-2028	Uchwała została wykonana. Dokonano zmian.
41.	XVII/123/2020 22.10.2020 r. tablica ogłoszeń, BIP	w sprawie zmian w Budżecie Gminy Dzwola na 2020 r.	Uchwała została wykonana. Dokonano zmian w budżecie.
42.	XVII/124/2020 22.10.2020 r. tablica ogłoszeń, BIP	w sprawie przystąpienia Gminy Dzwola do Związku Transgranicznego Euroregion Rostocze	Uchwała została wykonana. Podpisano stosowną umowę.
43.	XVIII/125/2020 30.11.2020 r. Dz. Urz. Woj. Lubel. 2020.6080 tablica ogłoszeń, BIP	w sprawie uchwalenia programu współpracy Gminy Dzwola z organizacjami pozarządowymi oraz podmiotami wymienionymi w art. 3 ust. 3 ustawy z dnia 24 kwietnia 2003 r. o działalności pożytku publicznego i o wolontariacie na 2021 r.	Uchwała została wykonana. Program będzie realizowany w 2021 r.
44.	XVIII/126/2020 30.11.2020 r. Dz. Urz. Woj. Lubel. 2020.6081 tablica ogłoszeń, BIP	w sprawie określenia szczegółowego sposobu i zakresu świadczenia usług w zakresie odbierania odpadów komunalnych od właścicieli nieruchomości i zagospodarowania tych odpadów, w zamian za uiszczoną przez właściciela nieruchomości opłatę za gospodarowanie odpadami komunalnymi	Uchwała została wykonana. Podano do wiadomości mieszkańcom gminy.
45.	XVIII/127/2020 30.11.2020 r. tablica ogłoszeń, BIP	w sprawie poręczenia przez Gminę Dzwola zobowiązania z tytułu zobowiązania bankowego zaciągniętego przez Stowarzyszenie Lokalna Grupa Działania „Leśny Krąg” z siedzibą w Janowie Lubelskim	Uchwała została wykonana. Podpisano zobowiązanie.
46.	XVIII/128/2020 30.11.2020 r. Dz. Urz. Woj. Lubel. 2020.5930 tablica ogłoszeń, BIP	w sprawie obniżenia średniej ceny skupu żyta przyjmowanej do obliczenia podatku rolnego na obszarze Gminy Dzwola na 2021 rok	Uchwała została wykonana. Stawki podatku na 2021 r. zostały naliczone zgodnie z uchwałą.
47.	XVIII/129/2020 30.11.2020 r. Dz. Urz. Woj. Lubel. 2020.5931 tablica ogłoszeń, BIP	w sprawie określenia wysokości stawek podatku od nieruchomości obowiązujących na terenie Gminy Dzwola na rok 2021	Uchwała została wykonana. Stawki podatku na 2021 r. zostały naliczone zgodnie z uchwałą.
48.	XVIII/130/2020 30.11.2020 r. tablica ogłoszeń, BIP	w sprawie zmian w Wieloletniej Prognozie Finansowej Gminy Dzwola na lata 2020 – 2028	Uchwała została wykonana.
49.	XVIII/131/2020 30.11.2020 r. tablica ogłoszeń, BIP	w sprawie zmian w budżecie Gminy Dzwola na 2020 r.	Uchwała została wykonana. Dokonano zmian w budżecie.
50.	XIX/132/2020 29.12.2020 r. tablica ogłoszeń, BIP	w sprawie wyrażenia zgody na nabycie w drodze darowizny nieruchomości Skarbu Państwa na rzecz Gminy Dzwola	Uchwała została wykonana. Podpisano akt notarialny.



51.	XIX/133/2020 29.12.2020 r. tablica ogłoszeń, BIP	w sprawie uchwalenia Gminnego Programu Profilaktyki i Rozwiązywania Problemów Alkoholowych oraz Przeciwdziałania Narkomanii na rok 2021	Uchwała została wykonana. Program będzie realizowany w 2021 r.
52.	XIX/134/2020 29.12.2020 r. tablica ogłoszeń, BIP	w sprawie: zmiany Uchwały Nr XIII/93/2020 Rady Gminy Dzwola z dnia 29 kwietnia 2020 roku w sprawie udzielenia pomocy finansowej Powiatowi Janowskiemu na zadanie polegające na opracowaniu dokumentacji projektowej na przebudowę drogi powiatowej nr 281 1L Dzwola – Goraj.	Uchwała została wykonana.
53.	XIX/135/2020 29.12.2020 r. tablica ogłoszeń, BIP	w sprawie: zmiany Uchwały Nr XVI/116/2020 Rady Gminy Dzwola z dnia 30 września 2020 roku w sprawie udzielenia pomocy finansowej Powiatowi Janowskiemu na realizację zadania polegającego na odtworzeniu rowów odwodnieniowych wraz przepustami pod zjazdami przy drodze powiatowej nr 2823L Krzemień Drugi - Flisy w miejscowości Krzemień Pierwszy i Krzemień Drugi	Uchwała została wykonana.
54.	XIX/136/2020 29.12.2020 r. tablica ogłoszeń, BIP	w sprawie zmian w Wieloletniej Prognozie Finansowej Gminy Dzwola na lata 2020-2028	Uchwała została wykonana.
55.	XIX/137/2020 29.12.2020 r. tablica ogłoszeń, BIP	w sprawie zmian w budżecie Gminy Dzwola na 2020 r.	Uchwała została wykonana. Dokonano zmian w budżecie.
56.	XIX/138/2020 29.12.2020 r.	Uchwalenie Wieloletniej Prognozy Finansowej Gminy Dzwola na lata 2021-2028	Uchwała została wykonana. Realizacja w 2021 r.
57.	XIX/139/2020 29.12.2020 r. tablica ogłoszeń, BIP	Uchwalenie budżetu Gminy Dzwola na rok 2021	Uchwała została wykonana. Realizacja w 2021 r.

Możliwość wstępu na sesję Rady i posiedzenia Komisji, dostęp do dokumentów urzędowych oraz prawo do uzyskania informacji, przysługuje każdemu obywatelowi w formie dostępu do informacji publicznej. Obrady Rady Gminy Dzwola są transmitowane i utrwalane za pomocą urządzeń rejestrujących obraz i dźwięk. Nagrania z obrad są udostępniane w Biuletynie Informacji Publicznej i na stronie internetowej Gminy Dzwola. Akty prawa miejscowego ogłaszane są w Dzienniku Urzędowym Województwa Lubelskiego a pozostałe uchwały w sposób zwyczajowo przyjęty, w szczególności przez umieszczenie na tablicy informacyjnej oraz Biuletynie Informacji Publicznej Urzędu.

Uchwały rady gminy, jako organu stanowiącego, wiążą się z koniecznością podejmowania określonych działań w celu ich wdrożenia i egzekwowania ze strony organu wykonawczego, Wójt wykonuje uchwały rady gminy za pomocą czynności prawnych, jak również za pomocą czynności materialno-technicznych.



4.2 Zarządzenia Wójta Gminy Dzwola

Wójt jest organem wykonawczym gminy, kieruje bieżącymi sprawami gminy oraz reprezentuje ją na zewnątrz, wykonuje uchwały i realizuje zadania określone przepisami prawa. Wójt jako organ wykonawczy gminy poza obowiązkami związanymi z wykonywaniem uchwał rady gminy dysponuje własnymi kompetencjami.

W świetle ustawy o samorządzie gminnym zadania wójta można podzielić na następujące kategorie:

- I. zadania związane z udziałem w stanowieniu i realizacji uchwał, w szczególności:
 - przygotowanie projektów uchwał rady gminy,
 - opracowywanie programów rozwoju w trybie określonym w przepisach o zasadach prowadzenia polityki rozwoju,
 - określenie sposobu wykonania uchwał;
- II. zadania polegające na wykonywaniu uprawnień właścicielskich i zarządzających w stosunku do mienia komunalnego, w szczególności:
 - gospodarowanie mieniem komunalnym,
 - składanie jednoosobowo oświadczeń woli w imieniu gminy;
- III. zadania związane z prowadzeniem gminnej gospodarki finansowej, należące do wyłącznej kompetencji wójta, w szczególności:
 - wykonywanie budżetu,
 - zaciąganie zobowiązań majątkowych, emisja papierów wartościowych, w ramach upoważnień udzielonych przez radę gminy,
 - dokonywanie wydatków budżetowych i zgłaszanie propozycji zmian w budżecie,
 - niezwłoczne ogłaszanie uchwały budżetowej i sprawozdania z jej wykonania,
 - informowanie mieszkańców gminy o założeniach projektu budżetu, kierunkach polityki społecznej i gospodarczej oraz wykorzystywaniu środków budżetowych;
- IV. zadania ustrojowo-organizacyjne, w szczególności:
 - nadawanie w drodze zarządzenia regulaminu organizacyjnego, określającego organizację i zasady funkcjonowania urzędu gminy,
 - powierzanie prowadzenia określonych spraw gminy w swoim imieniu sekretarzowi gminy,
 - kierowanie urzędem gminy,
 - wykonywanie uprawnień zwierzchnika służbowego w stosunku do pracowników urzędu oraz kierowników gminnych jednostek organizacyjnych,
 - obowiązek związany z uprawnieniem organów nadzoru do żądania informacji i danych, dotyczących organizacji i funkcjonowania gminy, niezbędnych do wykonywania przysługujących im uprawnień nadzorczych;
- V. kierowanie bieżącymi sprawami gminy;
- VI. reprezentowanie gminy na zewnątrz;
- VII. zadania związane z ochroną życia lub zdrowia obywateli oraz zapewnieniem porządku, spokoju i bezpieczeństwa publicznego;
- VIII. wydawanie zarządzeń;
- IX. wydawanie indywidualnych aktów administracyjnych, decyzji indywidualnych w sprawach z zakresu administracji publicznej.



W celu ustanowienia przepisów porządkowych lub wprowadzenia przepisów organizacyjno - ustrojowych i wykonawczych Wójt wydaje akty normatywne w formie zarządzenia. Zbiór zarządzeń Wójta Gminy Dzwola dostępny jest do powszechnego wglądu w siedzibie Urzędu oraz w Biuletynie Informacji Publicznej Urzędu. W 2020 roku Wójt Gminy Dzwola wydał 150 zarządzeń.

Tabela: Zarządzenia Wójta Gminy Dzwola podjęte w 2020 r.

Obszar	Liczba zarządzeń
Finanse Gminy Dzwola	33
Finanse jednostki Urząd Gminy Dzwola	27
Finanse instytucji kultury GBPiOK	6
Finanse jednostki Ośrodek Pomocy Społecznej w Dzwoli	4
Organizacja zadań Gminy i Urzędu	28
Zamówienia publiczne	19
Zapewnienie bezpieczeństwa w związku z wystąpieniem stanu epidemii	14
Współpraca z organizacjami pożytku publicznego	9
Oświata	5
Organizacja wyborów	5
Łącznie:	150

Zdecydowana większość zarządzeń Wójta Gminy Dzwola podjętych w 2020 r. obejmuje finanse Gminy Dzwola. Wprowadzane zarządzenia dotyczą swoimi postanowieniami przede wszystkim: dokonywanie zmian w budżecie gminy oraz zmian w planie finansowym Urzędu jak również wprowadzają zasady prowadzenia rachunkowości w jednostkach organizacyjnych gminy i regulują sprawy majątkowe.

Drugim z najczęściej poruszanych obszarów przez Wójta była organizacja wykonywania zadań gminy, wynikających z przepisów prawa oraz organizacji pracy, funkcjonowania i realizacji poszczególnych zadań przez Urząd Gminy Dzwola, m.in. organizacja wyborów, współpraca z organizacjami pożytku publicznego.

Wiele zarządzeń podjętych przez Wójta dotyczyło również zamówień publicznych. Na ich mocy przeprowadzono między innymi postępowania o udzielenie zamówienia publicznego, w związku z realizowanymi inwestycjami oraz odbiór już zrealizowanych inwestycji.

W roku 2020 Wójt musiał również wprowadzić ograniczenia w wykonywaniu zadań przez Urząd Gminy Dzwola, w związku z wystąpieniem stanu epidemii. Urząd Gminy Dzwola wykonywał wszystkie zadania należące do jego właściwości w zakresie wynikającym z przepisów prawa, w tym bezpośrednią obsługę interesantów, z zachowaniem obowiązujących reżimów sanitarnych.

Zgodnie z uchwałami rady gminy i delegacjami ustawowymi Wójt wykonując swoje codzienne obowiązki, reprezentuje Gminę Dzwola i dba o jej rozwój.



4.3 Współpraca z innymi jednostkami

Zgodnie z art. 10 ustawy o samorządzie gminnym, wykonywanie zadań publicznych przekraczających możliwości gminy powinno następować w drodze współdziałania międzygminnego. Polskie ustawodawstwo samorządowe umożliwia różne formy współpracy. W celu wspólnego wykonywania zadań jednostki samorządu mogą zakładać związki komunalne i stowarzyszenia, mogą zawierać porozumienia i przekazywać sobie nawzajem środki na ich realizację.

Samorząd terytorialny szczebla lokalnego zarządza ogółem spraw gminy, powiatu. Podejmuje decyzje ważne dla mieszkańców, przedstawicieli organizacji pozarządowych i przedsiębiorców. W kompetencji instytucji samorządu leży planowanie strategiczne rozwoju gminy, wydawanie lokalnych aktów prawnych, podejmowanie konkretnych działań mających na celu realizację obowiązkowych, tak zwanych własnych, zadań służących całej wspólnocie, w tym wydatkowanie środków publicznych.

W roku 2020 w ramach współpracy z jednostkami samorządu terytorialnego Gmina Dzwola udzieliła pomocy finansowej Powiatowi Janowskiemu w kwocie: 1 146 659,18 zł, z przeznaczeniem na wspólną realizację zadań, na terenie Gminy Dzwola:

- przebudowa dróg powiatowych w miejscowości Branew Ordynacka, w kierunku Godziszowa i Chrzanowa oraz Kocudza – Władysławów,
- odtworzenie rowów wraz z przepustami przy drodze Krzemień Drugi – Flisy,
- opracowanie dokumentacji projektowej – przebudowa drogi Dzwola – Goraj.

Gmina Dzwola 2020 roku udzieliła dotacji budżetowej Komendzie Wojewódzkiej Policji w Lublinie w wysokości 5 000,00 zł, z przeznaczeniem na zakup pojazdu służbowego dla Komendy Powiatowej Policji w Janowie Lubelskim.

W ramach współpracy ze stowarzyszeniami z budżetu Gminy Dzwola przekazana została Ochotniczej Straży Pożarnej w Dzwoli dotacja celowa w wysokości 4 720,00 zł, z przeznaczeniem na wymianę bramy garażowej.

Na prowadzenie profilaktycznej działalności informacyjnej i edukacyjnej w zakresie rozwiązywania problemów alkoholowych i przeciwdziałania narkomanii, zarówno wśród dzieci i młodzieży jak również osób dorosłych i starszych Gmina Dzwola przekazała 24 887,95 zł, w tym: 5 860,07 zł jednostkom oświatowym, 2 263,41 zł instytucji kultury oraz 11 544,28 zł stowarzyszeniom zawodowym i twórczym, prowadzącym działalność: sportową, kulturalną, gospodarczą, turystyczną oraz w zakresie bezpieczeństwa.



Rysunek: *Współpraca Gminy Dzwola z innymi jednostkami*



Gmina Dzwola poza współpracą w ramach wspólnej realizacji zadań publicznych może się również pochwalić współpracą w ramach realizowanych i planowanych do realizacji projektów.

Członkostwo w związkach i stowarzyszeniach międzygminnych zrzeszających jednostki samorządu terytorialnego oraz inne jednostki, daje możliwość wymiany wiedzy, dzielenia się dobrymi praktykami, budowania platform wymiany informacji, możliwość prac w grupach tematycznych z wielu dziedzin: administracji, zdrowia, ochrony środowiska, bezpieczeństwa i porządku publicznego, edukacji, kultury, finansów, informacji przestrzennej, gospodarki komunalnej, mieszkaniowej i przestrzennej, partycypacji społecznej, polityki społecznej, sportu, transportu i turystyki itp.

Gmina Dzwola, zgodnie z wolą Rady Gminy Dzwola jest członkiem i współdziała z:

- Lokalną Grupą Działania „Leśny Krąg”, Uchwała Nr XVI/103/08 z dnia 16.10.2008 r.,
- Stowarzyszeniem „Instytut Samorządu Terytorialnego Województwa Lubelskiego”, Uchwała Nr VIII/50/2019 z dnia 29.08.2019 r.,
- Stowarzyszeniem Euroregion „Roztocze”, Uchwała Nr XII/90/2020 z dnia 27.02.2020 r.,
- Województwem Lubelskim oraz innymi jednostkami samorządu terytorialnego w celu wspólnej realizacji projektu pod nazwą: „Budowa linii kolejowej Szastarka – Janów Lubelski – Biłgoraj wraz z poprawą dostępności transportu kolejowego w mieście Kraśnik” w ramach Programu Uzupełnienia Lokalnej i Regionalnej Infrastruktury Kolejowej – Kolej+, Uchwała Nr XV/110/2020 z dnia 04.08.2020 r.,
- innymi jednostkami samorządu terytorialnego w celu grupowego zakupu energii elektrycznej, Uchwała Nr XV/111/2020 z dnia 04.08.2020 r.,
- Związkiem Transgranicznym Euroregion Roztocze, Uchwałą Nr XVII/124/2020 z dnia 22.10.2020 r.

Wójt również działa w imieniu i na rzecz Gminy Dzwola oraz jej Mieszkańców poprzez reprezentowanie Gminy w:

- Powiatowej Radzie Zatrudnienia,
- Radzie SP ZOZ w Janowie Lubelskim,
- Zebraniach Sołeckich,
- Zarządzie Gminnym i Powiatowym ZOSP RP,

jak również w innych związkach, stowarzyszeniach, których na terenie Gminy Dzwola działa aż 26, zgodnie z publicznie dostępnymi rejestrami.



W ramach współpracy Wójta Gminy Dzwola z Polską Spółką Gazownictwa sp. z o.o. Oddział Zakład Gazowniczy w Lublinie zaistniała możliwość gazyfikacji Gminy Dzwola. Jednakże szanse powodzenia tej inwestycji zależały w dużej mierze od zainteresowania Mieszkańców. Etap I planowanej gazyfikacji zakładał wykonanie sieci gazowej na terenie sołectw Kocudza Pierwsza, Kocudza Druga i Kocudza Trzecia.

Pomimo podjętych działań zainteresowanie Mieszkańców nie było na tyle wysokie, aby inwestycja mogła się powieść. Zebranych zostało 130 wniosków. W otrzymanym piśmie od Polskiej Spółki Gazownictwa sp. z o.o. Oddział Zakład Gazowniczy w Lublinie



dostaliśmy informację, iż weszła w życie nowa taryfa nr 9 dla usług dystrybucji paliw gazowych oraz nowe wytyczne dotyczące wykonywania analiz opłacalności inwestycji, które powodują brak opłacalności przedmiotowej inwestycji na terenie Gminy Dzwola

Nie wyklucza to jednak możliwości budowy sieci gazowej w przyszłości. Gmina Dzwola będzie nadal czynić starania w tym kierunku.



Współpraca Wójta Gminy Dzwola z Generalną Dyрекcją Dróg Krajowych i Autostrad Oddział w Lublinie dotycząca Rozbudowy drogi krajowej nr 74 na odcinku Janów Lubelski – Frampol od km 213 + 106 do km 225 + 149.

Na przełomie roku 2018 i 2019 Generalna Dyrekcja Dróg Krajowych i Autostrad Oddział w Lublinie poinformowała Wójta Gminy Dzwola - Wiesława Dyjacha o zamiarze przygotowania projektu dotyczącego rozbudowy drogi krajowej nr 74 na odcinku Janów Lubelski – Frampol od km 213 + 106 do km 225 + 149 i przyjęcia go do realizacji w roku 2021 lub 2022. W marcu 2019 r. powstała pierwsza koncepcja planowanej przebudowy drogi krajowej, która dla Wójta Gminy Dzwola była nie do przyjęcia. Mając to na uwadze cały projekt został udostępniony mieszkańcom gminy, jak również były w tym temacie organizowane spotkania wiejskie, na których mieszkańcy mogli zgłaszać uwagi. Pisemne uwagi od mieszkańców gminy zbierane były przez wyznaczony przez Wójta okres w Urzędzie Gminy Dzwola.

W związku z wnioskami, które wpłynęły od mieszkańców jak również uwagami Wójta Gminy Dzwola do przedstawionej koncepcji, Wójt Wiesław Dyjach przygotował i przedstawił swoje stanowisko w stosunku do przedstawionej koncepcji, które poparła również Rada Gminy Dzwola przedstawiając swoje stanowisko. Uwagi dotyczyły następujących kwestii, które przedstawione zostaną Państwu poniżej wraz ze zmianami, które udało się wprowadzić w życie Wójtowi Gminy Dzwola wraz ze wsparciem Rady Gminy Dzwola, i które to zmiany są już zatwierdzone przez GDDKiA i taki przebieg drogi stanie się faktem w latach 2022 - 2023.

W miejscowości Zofianka Dolna od km 213 + 106 do km 213 + 600 wszystkie działki zabudowane posiadają dostęp bezpośredni poprzez zjazdy indywidualne na drogę krajową nr 74. W km 213 + 822,02 pierwsza koncepcja zakładała skrzyżowanie skanalizowane SK-1, w wyniku którego rozbiórcie ulegną budynek mieszkalny i budynki gospodarcze (dobytek życiowy dwóch mieszkańców Zofianki Dolnej), którą to sytuację przedstawia poniższy poglądowy wycinek mapy:

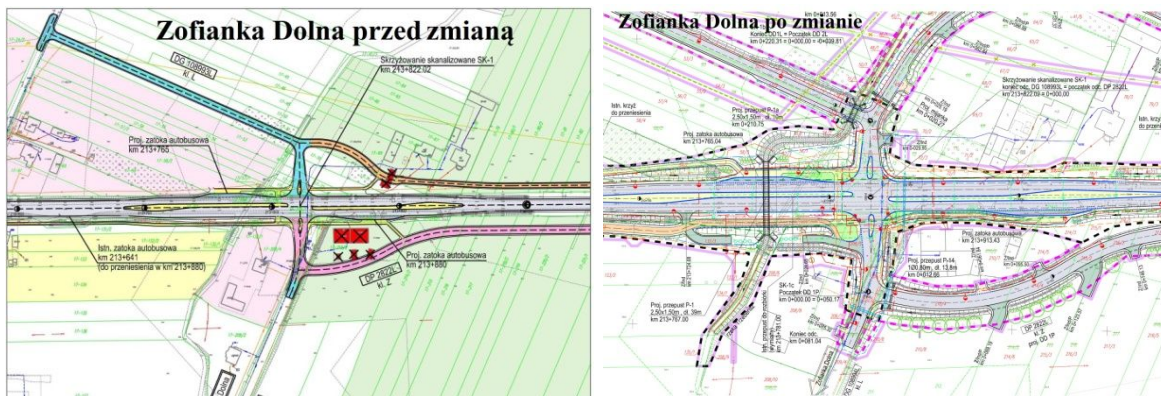



W miejscowości Krzemień Pierwszy w km ok. 216 + 350 brak było zaprojektowanego skrzyżowania z drogami gminnymi 108995L po stronie prawej oraz 109018L po stronie lewej (koło kapliczki św. Tekli). Skrzyżowanie w tym miejscu było zasadne z tego powodu, iż przy drodze gminnej nr 108995L zlokalizowany jest zakład PPHU „SER-VITA”, który jest bardzo znanym w województwie lubelskim przetwórcą mleka i producentem produktów mlecznych, jak również odbiorcą mleka od rolników z terenu gminy Dzwola i nie tylko. W proponowanym przez biuro projektowe rozwiązaniu w/w zakład pozbawiony był dojazdu dla pojazdów o różnej ładowności całkowitej. Sytuację tą przedstawia poniższy poglądowy wycinek mapy:

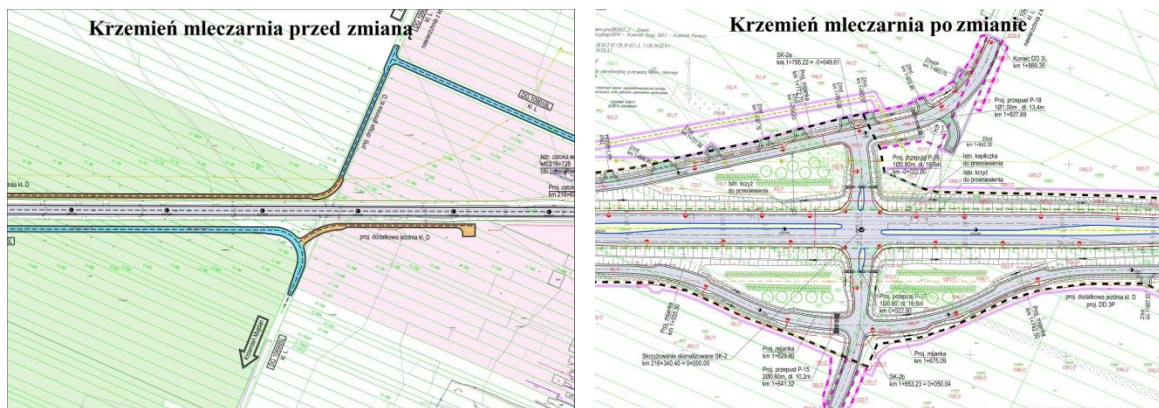

W km 216 + 760,81 w miejscowości Krzemień Pierwszy projektowane było skrzyżowanie skanalizowane SK-2 (rondo Dz=45m). Zgodnie z przedstawioną koncepcją skrzyżowanie to pozbawiało dojazdu kilku gospodarstw domowym (w tym dużemu gospodarstwu rolnemu) bezpośrednio z drogi krajowej jak też drogi powiatowej 2810L. W ramach skrzyżowania projektowana była dodatkowa droga dojazdowa, docelowo która miała zostać drogą gminną po działce, której właściciele nie wyrażali na to zgody, a budynkom pozbawionym dojazdu zaprojektowano dojazd o długości ok. 300 m własną nieutwardzoną działką do drogi dojazdowej prowadzącej do drogi krajowej. Sytuację tą przedstawia poniższy poglądowy wycinek mapy:

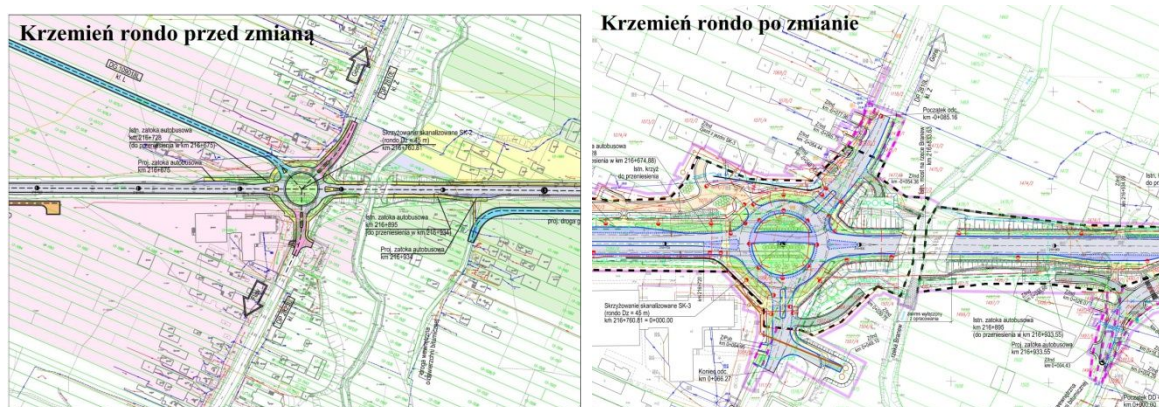



W km 217 + 200 również w miejscowości Krzemień Pierwszy, nie zaprojektowano skrzyżowania lub innego rozwiązania umożliwiającego bezpieczne przejście do cmentarza parafialnego zlokalizowanego po lewej stronie drogi jak i do nowego osiedla mieszkaniowego zlokalizowanego po prawej stronie drogi gminnej nr 109000L. Skrzyżowanie skanalizowane SK-3 zostało zlokalizowane w km 217 + 400 w odległości 200 m od istniejącego skrzyżowania. Lokalizacja ta w ocenie Wójta Gminy Dzwola stwarzała większe niebezpieczeństwo przede wszystkim dla konduktów pogrzebowych i procesji w Dzień Wszystkich Świętych i Dzień Zaduszny z tego powodu, że uczestnicy pogrzebów i procesji, aby dotrzeć do cmentarza musieli by wejść na drogę krajową nr 74 projektowanym rondem SK-2 po czym udać się do projektowanego skrzyżowania SK-3 tamując ruch na drodze i stwarzając realne zagrożenie uczestnikom pieszym i kierowcom pojazdów poruszających się po drodze. Dzięki interwencji, co prawda nie udało się zmienić lokalizacji skrzyżowania, jednakże wykonany został ciąg pieszy, który w sposób bezpieczny pozwala dotrzeć pieszym do cmentarza, jak również do ich zabudowań.

W Dzwoli projektowana była droga omijająca miejscowość zwana w tamtym czasie korektą przebiegu drogi krajowej nr 74 nie na całej jej części. W swoim stanowisku Wójt Gminy Dzwola zwracał się z prośbą o dokonanie korekty jej przebiegu poprzez objęcie zasięgiem drogi całej miejscowości Dzwola, a co za tym idzie poprawie bezpieczeństwa użytkownikom drogi, jak również mieszkańcom. Prośba jednak nie została uwzględniona i tzw. „korekta przebiegu” zyskała miano obwodnicy i została włączona do „Program budowy 100 obwodnic w województwie lubelskim”. Jej lokalizacja jest planowana w miejscu przedłożonej przez biuro projektowe koncepcji. Pozytywnym aspektem w tej sprawie jest fakt, iż w Dzwoli – Kolonia powstanie podziemne przejście dla pieszych, które zapewni pełne bezpieczeństwo dla pieszych i rowerzystów, którzy będą chcieli się dostać do centrum miejscowości Dzwola. Sytuację tą przedstawia poniższy poglądowy wycopek mapy:

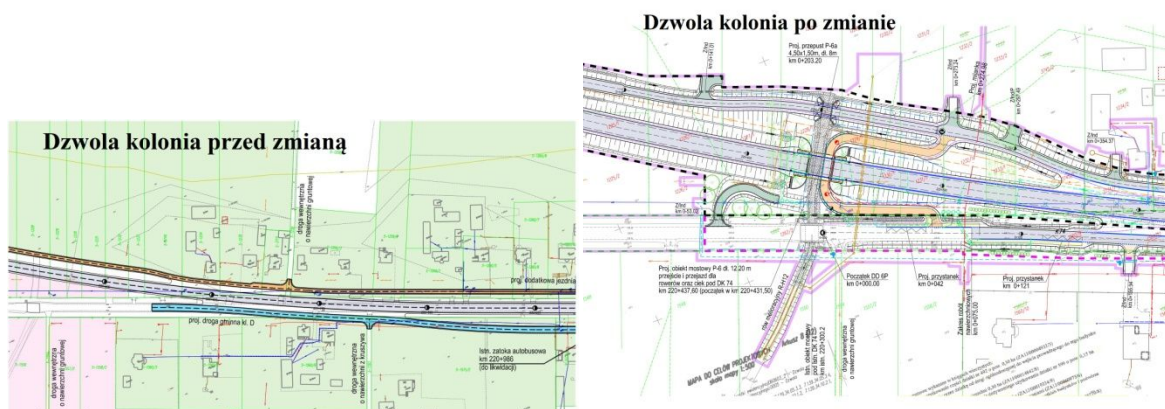

W przedstawionej koncepcji na wysokości miejscowości Kocudza Pierwsza w km 224 + 450 brak było skrzyżowania z drogą powiatową nr 2826L oraz drogą gminną nr 109022L. Za budowę tego skrzyżowania byli również wszyscy mieszkańcy Kocudzy Pierwszej, Kocudzy Drugiej, Kocudzy Trzeciej, Zdzisławic, Kaproni i Władysławowa. Dodatkowo przemawiała za tym fakt, iż w 2018 r. droga powiatowa nr 2826L przeszła



gruntowny remont, przez co zwiększona została jej nośność i standardy bezpieczeństwa. Brak skrzyżowania w tym miejscu powodował, iż cały ruch drogowy został by skierowany na drogi gminne, które na obecną chwilę są drogami o małej nośności, jak również są wąskie i nierówne. Ruch pojazdów ciężarowych spowodował by bardzo szybką degradację nawierzchni tych dróg, a co za tym idzie pogorszenie bezpieczeństwa ich użytkowników. Sytuację tą przedstawia poniższy poglądowy wycinek mapy:

Kocudza Władysławów przed zmianą

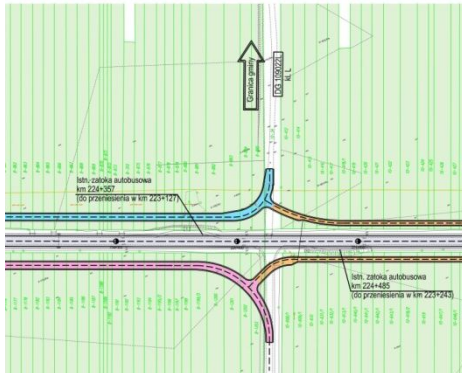

Dużo ciekawych rozwiązań przy projektowaniu rozbudowy drogi krajowej nr 74 udało się wprowadzić. Nie wszystkie sugestie zostały wzięte pod uwagę. Ale efekt końcowy całej rozbudowy przyczyni się na pewno do poprawy bezpieczeństwa i komfortu podróżowania użytkowników przedmiotowej drogi. Poniżej przedstawiamy Państwu przywołane na wstępie stanowiska: Wójta Gminy Dzwola – Wiesława Dyjacha oraz Rady Gminy Dzwola.

URZĄD GMINY DZWOLA
23-304 Dzwola
Dzwola 168
tel. 157 970 22 18
ZD.7226.19.2019

Dzwola, dnia 29 marca 2019 r.

Biurow Usług Projektowych
„DROGPROJEKT”
ul. Bursaki 19
20-150 Lublin

Dotyczy: Rozbudowa drogi krajowej nr 74 na odcinku Janów Lubelski – Frampol od km 213 + 106 do km 224 + 948.

W odpowiedzi na pismo z dnia 13 marca 2019 r. (data wpływu: 14 marca 2019 r.), l.dz.: 184/14/25/18 w załączeniu przesyłam stanowisko Wójta Gminy Dzwola, Rady Gminy Dzwola oraz uwagi mieszkańców gminy do przedmiotowej koncepcji rozbudowy drogi krajowej nr 74. Przesyłam również listę podpisów mieszkańców będących za wprowadzeniem skrzyżowania z drogą powiatową 2826L i drogą gminną nr 109022L. Materiały przesłane przez Państwa zostały wyłożone w Urzędzie Gminy Dzwola od dnia 18 marca do dnia 29 marca 2019 r.

Z poważaniem

Załączniki:

1. Stanowisko Wójta Gminy Dzwola.
2. Stanowisko Rady Gminy Dzwola.
3. Kserokopie uwag mieszkańców.
4. Listy podpisów.

Otrzymują:

1. Adresat.
2. A/ą.

Do wiadomości:

1. Generalna Dyrekcja Dróg Krajowych i Autostrad O Lublin, ul. Ogrodowa 21, 20-075 Lublin.
2. Biuro Powiatowe Jerzego Bielskiego, ul. Wąłowa 1, 23-300 Janów Lubelski

Sporządził: Andrzej Bielak.

Andrzej Bielak
29/03. 2019

Wójt Gminy Dzwola
23-304 Dzwola
Dzwola 168

Stanowisko Wójta Gminy Dzwola
w sprawie projektu „Rozbudowy drogi krajowej nr 74
na odcinku Janów Lubelski – Frampol
od km 213+106 do km 224+948”

Wójt Gminy Dzwola po zapoznaniu się z wyłożonym w Urzędzie Gminy Dzwola projektem „Rozbudowy drogi krajowej nr 74 na odcinku Janów Lubelski – Frampol od km 213+106 do km 224+948”, jak również z uwagami wnoszonymi przez Mieszkańców gminy Dzwola, radnych powiatowych, radnych gminnych i podmiotów prowadzących działalność gospodarczą na terenie gminy stwierdza, co następuje:

Po wnikliwej analizie przedłożonego przez Biuro Usług Projektowych „DROGPROJEKT” Sp. z o.o. w Lublinie planu projektowanej przebudowy drogi krajowej nr 74 oraz uwag składanych do Urzędu wynikają następujące kwestie:

1) W miejscowości Zofianka Dolna od km 213 + 106 do km 213 + 600 wszystkie działki zabudowane posiadają dostęp bezpośredni poprzez zjazdy indywidualne na drogę krajową nr 74. Sytuacja zmienia się w km 213 + 822,02 gdzie planowane jest skrzyżowanie skanalizowane SK-1, w wyniku którego rozbiórce ulegną budynek mieszkalny i budynek gospodarcze (dobytek życiowy dwóch mieszkańców Zofianki Dolnej). Powyżej przedstawiona sytuacja powoduje, że mieszkańcy tej miejscowości nie są traktowani równo wobec siebie, a zarazem sprawiedliwie. Skoro dochodzi do takiego absurdu, że jednym zezwala się wjeżdżać bezpośrednio na drogę, a drugim planuje się rozbiórki budynków połączone z wysiedleniem, to coś jest nie w porządku. Mając to na uwadze wnoszę, o korektę projektu poprzez przyjęcie rozwiązań związanych z możliwością uniknięcia rozbiórki wymienionych wyżej budynków, a zarazem równego traktowania osób zamieszkałych bezpośrednio przy drodze krajowej w miejscowości Zofianka Dolna poprzez przeniesienie dróg serwisowych poza miejscowość.

2) W miejscowości Krzemień Pierwszy w km ok. 216 + 350 brak jest zaprojektowanego skrzyżowania z drogami gminnymi 108995L po stronie prawej oraz 109018L po stronie lewej. Lokalizacja skrzyżowania w tym miejscu jest zasadna z tego powodu, iż przy drodze gminnej nr 108995L zlokalizowany jest zakład PPHU „SER-VITA”, który jest bardzo znanym w województwie lubelskim przetwórcą mleka i producentem produktów mlecznych, jak również odbiorcą mleka od rolników z terenu gminy Dzwola i nie tylko. W proponowanym przez biuro projektowe rozwiązaniu w/w zakład jest pozbawiony dojazdu dla pojazdów o różnej ładowności całkowitej. Ponadto przy przedmiotowej drodze zlokalizowane jest kilka dużych gospodarstw rolnych o dużej ilości gruntów rolnych położonych w obrębie nie zaprojektowanego skrzyżowania. W związku z powyższym, wnoszę o korektę projektu, polegającą na wprowadzeniu skrzyżowania w km ok. 216 + 350, które dodatkowo rozwiąże problem zjazdów dla działek zabudowanych w miejscowości Krzemień Pierwszy w sąsiedztwie projektowanego ronda SK-2, poprzez zmniejszenie zjazdów na tym rondzie o jeden, które ostatecznie spowoduje, że nie będzie konieczna do wykonania dodatkowa droga dojazdowa na działce o nr ewid. 1074.



W roku 2020 dzięki współpracy Wójta Gminy Dzwola ze Starostą Janowskim Gmina Dzwola nabyła od Skarbu Państwa, w drodze darowizny nieruchomości, położone w miejscowości Kocudza Trzecia, w gminie Dzwola. Wójt Gminy Dzwola – Wiesław Dyjach wnioskiem z dnia 20 grudnia 2019 r. wystąpił do Starosty Janowskiego o przekazania w formie darowizny nieruchomości położonej w Kocudzy Trzeciej tj. „plac po Kółku Rolniczym”, na budowę placu rekreacyjno-sportowego, co stanowi cel publiczny w rozumieniu art. 6 ustawy z dnia 21 sierpnia 1997 r. o gospodarce nieruchomościami. Po uzyskaniu zgody Wojewody Lubelskiego, Starosta Janowski reprezentując Skarb Państwa w dniu 30 grudnia 2020 roku darował nieodpłatnie nieruchomości położone w Kocudzy Trzeciej składające się z działek o numerach 1401/3 o powierzchni 0,44 ha i 1401/4 o powierzchni 0,02 ha a Wójt działając w imieniu Gminy Dzwola przyjął do zasobu nieruchomości. Wartość darowizny zgodnie z Aktem Notarialnym została określona na łączną kwotę: 75 950,00 zł.

Obecnie teren nieruchomości jest niezagospodarowany – teren porośnięty trawami, z budynkiem na jednej z działek. Działki są częściowo ogrodzone i charakteryzują się równinnym ukształtowaniem, posiadają dostęp do drogi publicznej oraz uzbrojenie terenu w postaci napowietrznej linii energetycznej i sieci wodociągowej.

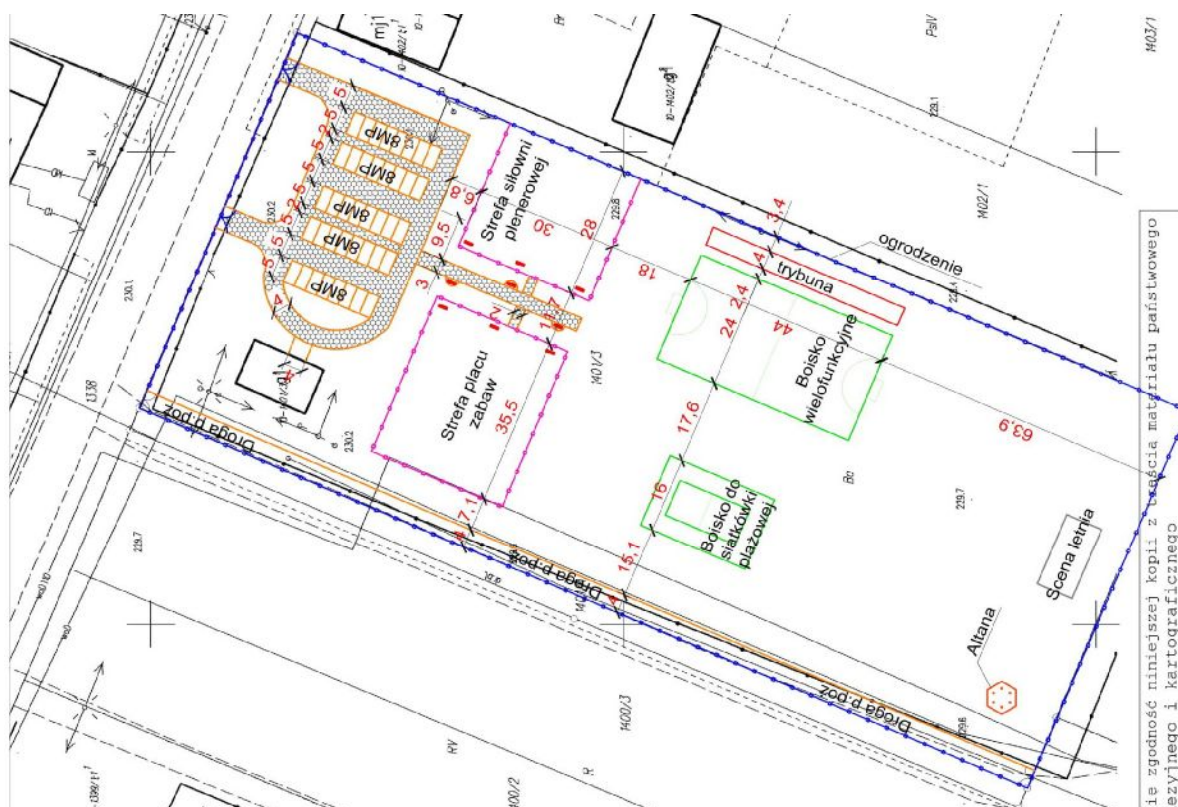

Rysunek: *Koncepcja zagospodarowania terenu w miejscowości Kocudza trzecia na działkach o nr ewid. 1401/3 oraz 1401/4*

Planowane zagospodarowanie terenu przyczyni się do uporządkowania ładu przestrzennego na działkach i zapewni optymalne ich wykorzystanie.



Wstępna koncepcja możliwości zagospodarowania terenu w miejscowości Kocudza Trzecia, gmina Dzwola na działkach o nr ewidencyjnym 1401/3 oraz 1401/4, przedstawia się następująco:

- parking dla samochodów osobowych,
- wewnętrzny układu komunikacyjny, w tym ciągi piesze, wzdłuż ciągów komunikacji pieszej przewidziano obsadzenie ławek parkowych wraz z koszami na śmiecie, dodatkowo ławki wraz z koszami będą znajdować się w strefach siłowni zewnętrznej oraz placu zabaw. Szczegółowe rozmieszczenie oraz dokładna ilość obiektów małej architektury zostanie ustalona na etapie projektu budowlanego,
- strefa placu zabaw, będzie wyposażona w szereg urządzeń umożliwiając zabawę najmłodszym dzieciom,
- strefa siłowni plenerowej, zostanie wyposażona w urządzenia do ćwiczenia na świeżym powietrzu,
- boisko wielofunkcyjne, to obiekt, który zostanie wyposażony w kilka boisk sportowych: boisko do piłki ręcznej, boisko do kosza oraz boisko do siatkówki,
- scena letnia, przed którą będzie znajdować się teren zieleni, obszar ten będzie wykorzystywany pod organizowanie imprez okolicznościowych,
- altana, wraz z możliwością rozpalenia grilla lub ogniska, pod altaną zostanie wykonany stół drewniany wraz z kilkoma ławkami,
- ogrodzenie terenu wraz z bramami wjazdowymi i furtkami,
- wykonanie rekultywacji całości działek z obsianiem nasionami traw i krzewów,
- modernizacja istniejącego budynku, ze względu na brak szczegółowej ekspertyzy technicznej obecnie przewiduje się, iż budynek będzie można wyremontować i wykorzystać go jako zaplecze gospodarcze dla całego terenu, np. miejsce, gdzie będzie można przetrzymywać wyposażenie boisk sportowych.

Wójt Gminy Dzwola jest przekonany, że pozyskane do gminnego zasobu nieruchomości - działki w Kocudzy Trzeciej, zostaną zagospodarowane zgodnie z planem i będą służyły Mieszkańcom Gminy Dzwola zapewniając miejsce do rekreacji i wspólnego odpoczynku.



**Gmina
Dzwola**

Urząd Gminy Dzwola

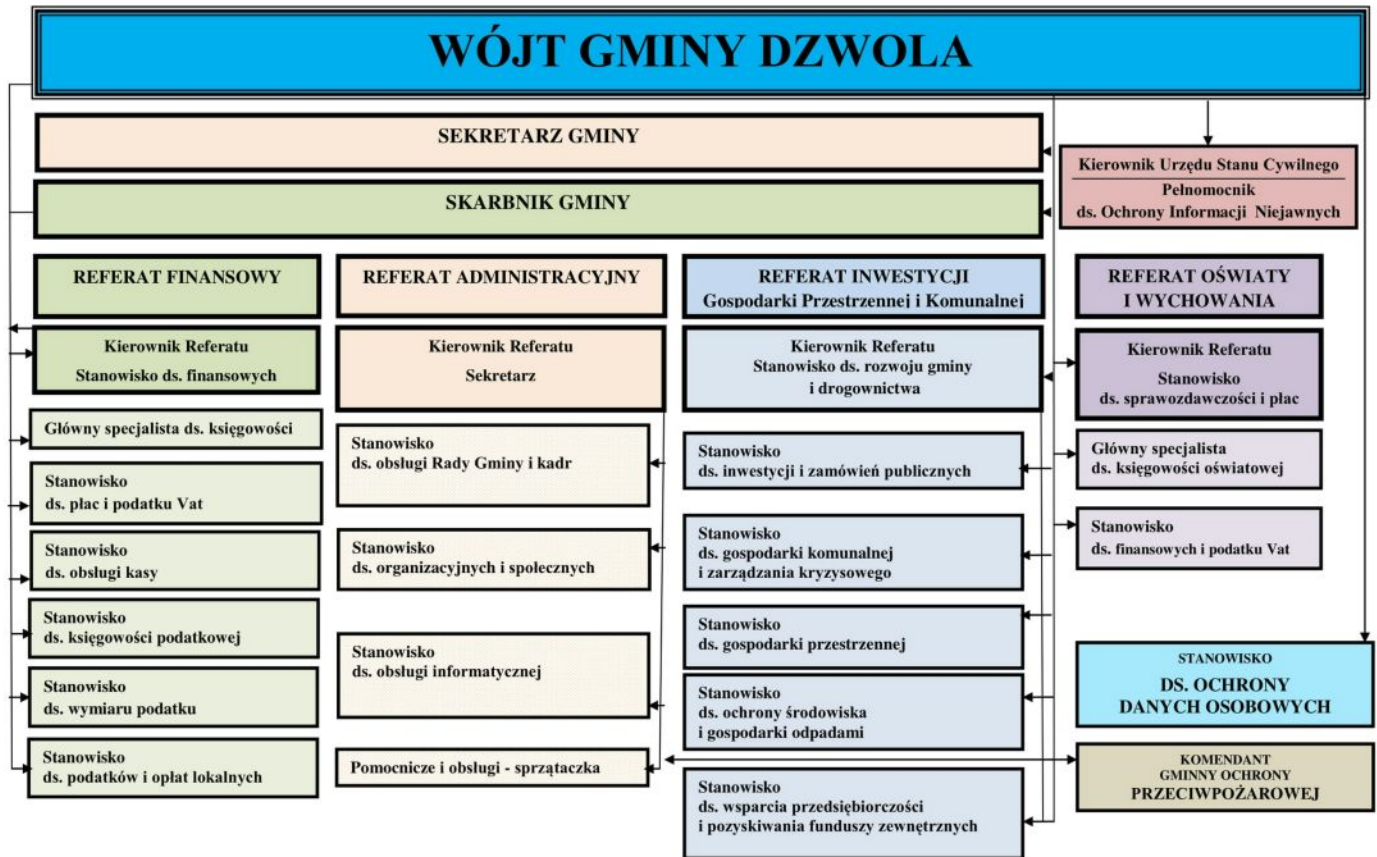

Realizacja zadań własnych gminy
oraz zadań zleconych
z zakresu administracji rządowej

Zaopatrzenie w wodę

Odpady komunalne

Infrastruktura drogowa

Bezpieczeństwo publiczne



5. Urząd Gminy Dzwola

5.1 Administracja i organizacja

Aby jakikolwiek organ administracji publicznej mógł sprawnie funkcjonować, musi mieć odpowiednio zorganizowany aparat pomocniczy zwany urzędem. Pojęcie urzędu w systemie obowiązującego prawa używane jest w wielu różnych znaczeniach. Na ogół przyjmuje się, że jest to odpowiednio zorganizowany zespół osób przydatny organowi administracji publicznej do pomocy w pełnieniu jego funkcji.

Urząd Gminy Dzwola jest obligatoryjną jednostką organizacyjną Gminy Dzwola, przy której pomocy Wójt, będący monokratycznym organem wykonawczym gminy, realizuje wynikające z ustawy zadania i powierzone kompetencje. Urząd zapewnia obsługę administracyjną, organizacyjną i techniczną wójta gminy.

Podstawowym aktem prawnym, na którego podstawie działa Urząd Gminy Dzwola, jest regulamin organizacyjny nadany Zarządzeniem Nr 61/2016 Wójta Gminy Dzwola z dnia 20 lipca 2016 r. (t.j. Zarządzenie Nr 44/2018 z dnia 8 czerwca 2018 r., z późn. zm.). Akt ten ma charakter obligatoryjny. Żaden z obowiązujących przepisów prawa nie zawiera katalogu spraw, które muszą być unormowane w regulaminie. Konsekwencją powyższego jest swoboda w tworzeniu jego treści, z zastrzeżeniem, że postanowienia regulaminu organizacyjnego nie mogą naruszać przepisów prawa powszechnie obowiązującego. Opisując organizację urzędu gminy, ten wewnętrzny akt prawny określa w szczególności strukturę urzędu, tj. funkcjonujące w nim komórki organizacyjne (referaty, samodzielne stanowiska itp.), zadania i kompetencje tych komórek, a także strukturę oraz zasady ich wzajemnego podporządkowania.

Poza pełnieniem funkcji aparatu pomocniczego Wójta, Urząd Gminy Dzwola jest także pracodawcą pracowników samorządowych. Konsekwencją kierowniczej funkcji Wójta jest przede wszystkim hierarchiczne i służbowe podporządkowanie wszystkich pracowników urzędu wójtowi.

W ramach funkcji kierowniczej i roli zwierzchnika służbowego Wójtowi przysługuje prawo dokonywania okresowych ocen podległych mu pracowników. Wójt posiada też wyłączne kompetencje w zakresie nawiązywania, zmieniania treści i rozwiązywania stosunków pracy z pracownikami zatrudnionymi w urzędzie oraz z kierownikami gminnych jednostek organizacyjnych. Jedyne ograniczenie w tym zakresie dotyczy skarbnika gminy, którego na wniosek wójta powołuje i odwołuje rada gminy.

Na koniec 2020 roku w Urzędzie Gminy Dzwola pracowało 27 osób, w tym: 23 pracowników administracyjnych (w przeliczeniu na etaty 22 $\frac{1}{4}$) i 4 osób obsługi w tym: 3 w ramach prac interwencyjnych współfinansowanych przez Powiatowy Urząd Pracy w Janowie Lubelskim. Pracownicy zatrudnieni na stanowiskach urzędniczych w 95%, posiadają wyższe wykształcenie, stale podnoszą swoje kwalifikacje uczestnicząc w szkoleniach i warsztatach wynikających z zakresu zadań stanowiska pracy.



Ogólne zasady postępowania ze sprawami wnoszonymi przez strony określa Kodeks postępowania administracyjnego oraz przepisy szczególne dotyczące zwłaszcza organizacji przyjmowania, rozpatrywania oraz załatwiania skarg i wniosków.

Zgodnie z obowiązującymi przepisami prawa Wójt Gminy Dzwola lub wyznaczona przez niego osoba zastępująca oraz Przewodnicząca Rady Gminy Dzwola, przyjmują interesantów w sprawach skarg i wniosków, w każdy wtorek tygodnia w godzinach od 14.00 do 17.00, po uprzednim uzgodnieniu przez osobę zainteresowaną, terminu spotkania w sekretariacie Urzędu Gminy Dzwola.

W roku 2020 do Rady Gminy Dzwola i Wójta Gminy Dzwola wpłynęło siedem petycji. Przedmiot a także sposób załatwienia petycji został przedstawiony w tabeli – zbiorczą informację o petycjach rozpatrzonych w roku 2020, umieszczonej na stronie internetowej BIP Urzędu Gminy Dzwola. Informacja ta zawiera w szczególności dane dotyczące liczby, przedmiotu i sposobu załatwienia petycji.

Do Urzędu Gminy Dzwola nie wpłynęła w roku 2020 żadna skarga.

W omawianym okresie zostało złożonych do Urzędu Gminy Dzwola 53 wnioski o udostępnienie informacji publicznej. Dotyczyły one dotacji, majątku gminy, funduszu sołectkiego, sprawozdań, umów, KPA, budowy dróg, uchwał, oświaty, zadań publicznych, azbestu, odpadów komunalnych, ochrony środowiska, efektywności energetycznej, bezdomnych zwierząt. Na wszystkie wnioski, które wpłynęły od wnioskodawcy udzielono informacji publicznej.

Zasady i tryb wykonywania czynności kancelaryjnych w Urzędzie określa instrukcja kancelaryjna – ustalona przez Prezesa Rady Ministrów. W Urzędzie obowiązuje system kancelaryjny oparty na jednolitym rzeczowym wykazie akt, w ramach obowiązujących symboli z zachowaniem tej samej kategorii archiwalnej, zgodnie z instrukcją kancelaryjną.

Wójt wskazał system tradycyjny jako podstawowy sposób wykonywania czynności kancelaryjnych, celem dokumentowania przebiegu załatwianych i rozstrzygania spraw w Urzędzie Gminy Dzwola, z możliwością wykorzystania narzędzi informatycznych.

W centralnym rejestrze korespondencji prowadzonym w Urzędzie Gminy Dzwola wpisano 6 899 pism wpływających w tym: 864 za pośrednictwem Elektronicznej Platformie Usług Administracji Publicznej ePUAP oraz zaewidencjonowano 1 307 dokumentów w rejestrze faktur.

Do zakresu działania gminy należą wszystkie sprawy publiczne o znaczeniu lokalnym, niezastrzeżone ustawami na rzecz innych podmiotów. Gmina realizuje zadania własne i zadania zlecone.

W świetle Konstytucji RP zadaniami własnymi są zadania publiczne służące zaspokojeniu potrzeb wspólnoty samorządowej. Cechą zadań własnych jest ich charakter lokalny. Przepis Konstytucji RP dopuszcza zlecenie jednostkom samorządu terytorialnego wykonywanie innych niż własne zadań publicznych, co też dokonywane jest bądź w drodze ustawowej regulacji, bądź porozumień z organami administracji rządowej. Zadania zlecone skierowane są na zaspokajanie potrzeb zorganizowanego w państwo całego społeczeństwa. Przede wszystkim jednak w świetle Konstytucji RP kryterium odróżniającym zadania własne i zlecone jest zakres samodzielności jednostek samorządu terytorialnego w odniesieniu do ich wykonywania. Zadania własne to takie, które jednostki samorządu terytorialnego wykonują we własnym imieniu i na własną odpowiedzialność,



czyli w sposób samodzielny i kreatywny. Z istoty zadania własnego, nawet jeśli ma ono charakter obligatoryjny, wynika bowiem, że organy samorządu muszą mieć, w zakresie określonym ustawami, prawo decydowania o sposobie realizacji tego zadania. Zadania zlecone są natomiast jedynie przekazane jednostkom samorządu terytorialnego do wykonywania. Zakres i sposób ich realizacji określają ustawy.

Urząd Gminy Dzwola zgodnie z Ustawą o narodowym zasobie archiwalnym i archiwach prowadzi archiwum zakładowe. Archiwum Urzędu Gminy Dzwola zajmuje obecnie 2 pomieszczenia o pow. 20 m² oraz 17 m². W 2020 r. przyjęto do archiwum ogółem: 6,65 mb akt, w tym: akt kategorii A: 0,12 mb i akt kategorii B: 6,53 mb.

Na podstawie udzielonej zgody Ministra Cyfryzacji od dnia 16 lutego 2018 r. w Urzędzie Gminy Dzwola funkcjonuje Punkt Potwierdzający Profil Zaufany ePUAP, w celu potwierdzenia, przedłużenia ważności lub unieważnienia profilu zaufanego. Punkt czynny jest w godzinach pracy Urzędu, tj. poniedziałek, środa, czwartek i piątek od 7.30 do 15.30 oraz wtorek od 8.00 do 16.00.

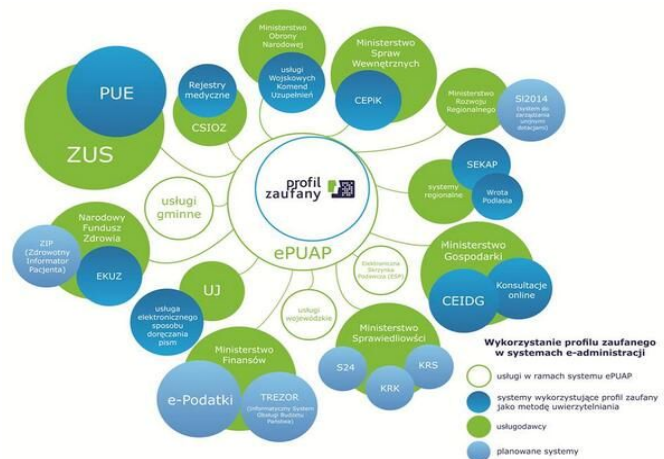

W naszym Punkcie Potwierdzającym zlokalizowanym w Urzędzie Gminy Dzwola, w roku 2020 dokonano 77 potwierdzeń Profilu Zaufanego.

Profil zaufany jest jedną z usług platformy ePUAP, która służy do formalnych kontaktów obywateli z administracją publiczną. Ogromnym plusem systemu ePUAP jest fakt, że niezależnie od załatwianej sprawy, interfejs usługi jest zawsze taki sam, a proces przebiega w ujednolicony sposób. Oczywiście, za jego pomocą składamy różne wnioski, podania, zeznania czy dokumenty, jednak system działa zawsze w identyczny sposób, co daje poczucie bezpieczeństwa. Profil zaufany jest bezpłatną metodą potwierdzania tożsamości obywatela w systemach elektronicznej administracji.

Podatek od towarów i usług

Gmina Dzwola jest czynnym płatnikiem podatku od towarów i usług dalej zwanym VAT. Od dnia 01 stycznia 2017 r. na podstawie wyroku Trybunału Sprawiedliwości i specustawy z 5 września 2016 r. Gmina dokonuje zcentralizowanych rozliczeń VAT. Dotychczas samorządowe jednostki organizacyjne traktowane były jako odrębne jednostki podatkowe na gruncie przepisów o podatków VAT, a to oznacza, że dokonywały odrębnych rozliczeń w tym zakresie.

Na początek 2020 roku do odliczeń podatku VAT dla jednostki Urzędu Gminy zostały przyjęte następujące prognozowane wskaźniki (wyliczone na podstawie roku 2019, zgodnie z obowiązującymi przepisami prawa):

- proporcja: 99%,
- prewspółczynnik: 10%.

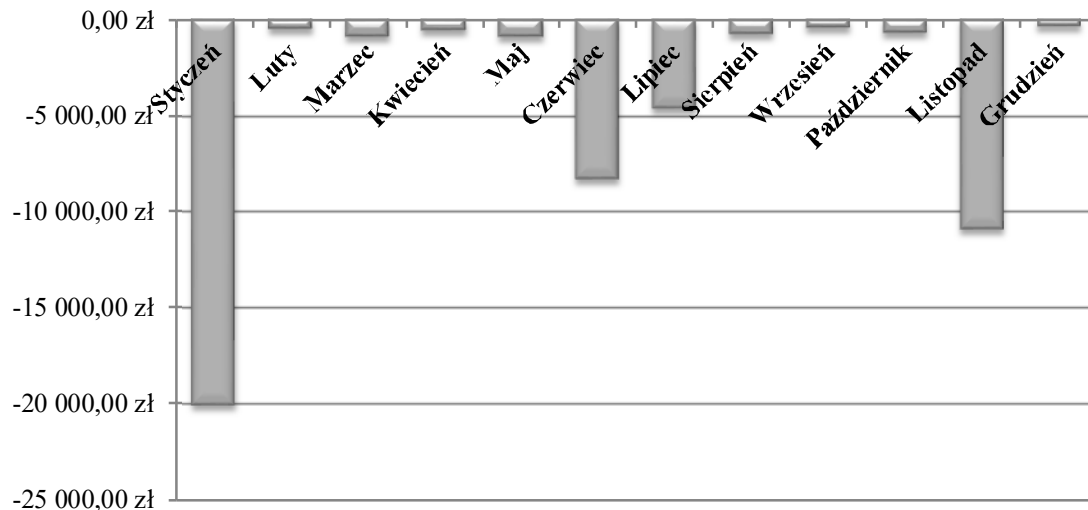

Wykres: Rozliczenie podatku VAT za 2020 r.

W roku 2020 Gmina Dzwola podczas swoich rozliczeń comiesięcznie przekazywała podatek VAT do Urzędu Skarbowego. Łączna kwota zapłaconego podatku VAT wyniosła 49 744,00 zł. Znaczne kwoty zapłaconego podatku w miesiącach styczeń, czerwiec, lipiec i listopad wynikają z następujących sytuacji. W miesiącu styczniu dokonano korekty podatku VAT za rok 2019 wskaźnikiem rzeczywistym zgodnie przepisami prawa (wskaźnik rzeczywisty wyniósł 9,90% gdzie szacunkowy wynosił 43,00%). W miesiącach czerwiec, lipiec i listopad zostały wstawione FV za wodę co skutkowało naliczeniem podatku VAT od sprzedaży wody. W związku z tym gmina przekazała 8% podatku VAT od dochodu z tytułu opłaty za wodę do Urzędu Skarbowego.

Kasa w Urzędzie Gminy Dzwola

Realizując budżet Gminy Dzwola obrót kasy Urzędu Gminy Dzwola, w 2020 r. wyniósł: 309 873,28 zł z czego poniesione wydatki ukształtowały się na poziomie 69 553,23 zł (sporządzono w ciągu roku 28 raporty wydatkowe), zaś wpływ z dochodów na poziomie 240 320,05 zł (sporządzono w ciągu roku 184 raporty dochodowe).

Poniesione wydatki płatne w kasie UG dotyczyły głównie wypłat: delegacji pracowników UG, ekwiwalentów dla druhów OSP biorących udział w działaniach ratowniczych lub szkoleniach pożarniczych organizowanych przez Państwową Straż Pożarną lub Gminę, badań lekarskich kierowców OSP, zwrotu nadpłaconego podatku czy rachunków za materiały lub usługi wykonane dla gminy Dzwola, diety członków Okręgowych Komisji Wyborczych w wyborach Prezydenta Rzeczypospolitej Polskiej.

W kasie Urzędu są dokonywane wpłaty związane z bezpośrednią obsługą interesantów, jest to duże udogodnienie dla petentów Urzędu. Dużą kwotę stanowią wpłaty z podatków i opłat lokalnych, wnoszone przez osoby do nich zobowiązane.

Na środki finansowe określone jako: „czynsze, dzierżawy” składają się głównie wpłaty za dzierżawę gruntów stanowiących mienie Gminy Dzwola oraz najem lokali mieszkalnych.



Kwota 12 951,80 zł „pozostałe opłaty” stanowi wpłaty głównie z tytułu wnoszonej opłaty skarbowej za wykonanie czynności urzędowej (np. za wydanie zaświadczenia, sporządzenie aktu małżeństwa, sporządzenie skróconych aktów z USC, opłata za wydanie decyzji o warunkach zabudowy, stwierdzenie własnoręczności podpisu, i inne określone w przepisach prawa), opłata za zajęcie pasa drogowego.

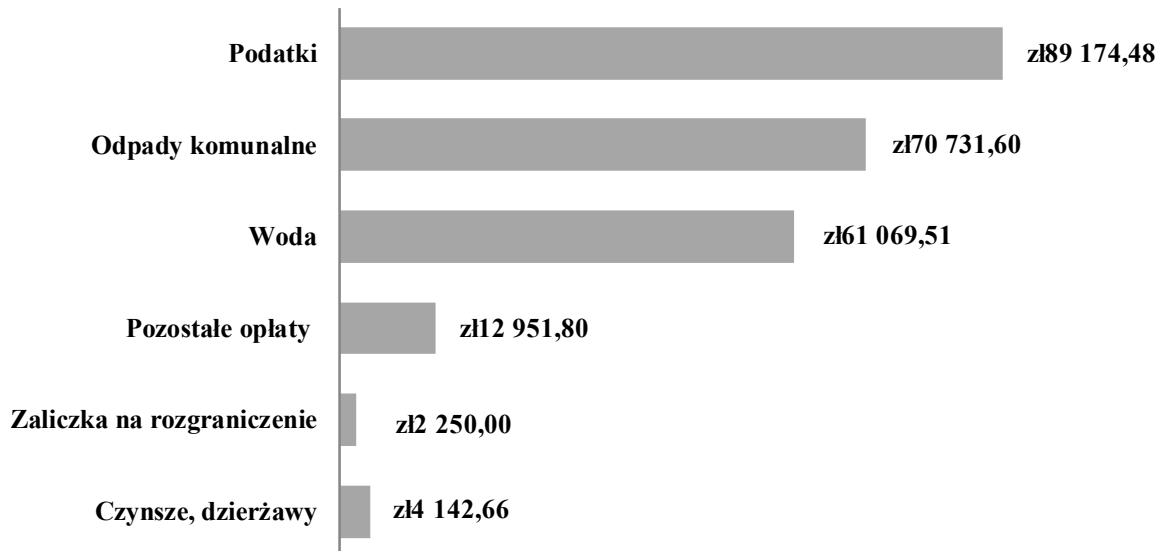

Wykres: Realizacja wpływu z dochodów z podziałem na ich rodzaje

Trzy lata temu Gmina Dzwola przystąpiła do programu upowszechniania płatności bezgotówkowych w administracji publicznej prowadzonego przez Ministra Rozwoju we współpracy z Krajową Izba Rozliczeniową S.A. Stwarzając możliwość petentom płatności w formie bezgotówkowej w kasie Urzędu Gminy Dzwola w 2020 roku przyjęto łącznie wpłaty na kwotę: 5 565,92 zł, zaś rok wcześniej tj. 2019 roku: 6 777,59 zł. Analizując powyższe dane widać, że ograniczenia związane z COVID-19 spowodowały mniejszą ilość interesantów w Urzędzie Gminy dokonujących płatności karta płatniczą.

Urząd Stanu Cywilnego w Dzwoli

W ramach wykonywania zadań zleconych w Gminie Dzwola, z zakresu Urzędu Stanu Cywilnego w 2020 r. wykonano czynności:

- sporządzono 83 akty stanu cywilnego,
- wydano ogółem 21 zaświadczeń,
- wydano 393 odpisy aktów stanu cywilnego,
- wpisano do rejestru stanu cywilnego 520 aktów z ksiąg, będących w archiwum USC,
- sprostowano lub uzupełniono 16 aktów stanu cywilnego,
- sporządzono 226 wzmianek dodatkowych przy aktach stanu cywilnego,
- sporządzono 336 przypisków przy aktach stanu cywilnego.



W roku 2020 został zorganizowany Jubileusz 50-lecia małżeństw, dla 13 par z terenu Gminy Dzwola.

Medal za Długoletnie Pożycie Małżeńskie stanowi nagrodę dla osób, które przeżyły co najmniej 50 lat w jednym związku małżeńskim.

Wicewojewoda Lubelski – Bolesław Gzik w imieniu Prezydenta RP Andrzeja Dudy dokonał aktu dekoracji medalami za Długie Pożycie Małżeńskie.



Z zakresu ewidencji ludności i dowodów osobistych w 2020 r. wykonano czynności:

- przyjęto 89 zgłoszeń dotyczących zameldowania, wymeldowania, wyjazdu za granicę,
- wydano 200 zaświadczeń o zameldowaniu,
- wydano 19 udostępnień danych osobowych,
- usunięto 251 niezgodności w rejestrze PESEL,
- wydano 265 dowodów osobistych,
- wydano 31 zaświadczeń o utracie lub zniszczeniu dowodu osobistego,
- unieważniono 42 dowody osobiste.

Z zakresu Centralnej Ewidencji i Informacji o Działalności Gospodarczej i Punkcie Informacji dla Przedsiębiorcy w 2020 r. wykonano czynności:

- założenie działalności – wpis do CEIDG przedsiębiorcy: 37,
- zmiana wpisu w CEIDG oraz innych danych: 91,
- zawieszenie wykonywania działalności gospodarczej: 22,
- wznowienie wykonywania działalności gospodarczej: 17,
- wykreślenie przedsiębiorcy z CEIDG: 17,

udzielono informacji i wyjaśnień dotyczących zasad podejmowania, rejestracji i prowadzenia działalności gospodarczej 189 osobom.

Wybory Prezydenta RP

Jednostki samorządu terytorialnego realizują istotną część zadań publicznych, ich dopełnieniem są zadania realizowane przez organy administracji rządowej. Zgodnie z delegacją ustawową powierzono jednostkom samorządu terytorialnego realizowanie zadań związanych z wyborami powszechnymi tj. wyborami do Sejmu i Senatu RP, Prezydenta RP oraz wyborami do rad gmin, rad powiatów i sejmików województw), a także referendum.

W roku 2020 r. zostały przeprowadzone wybory Prezydenta Rzeczypospolitej Polskiej. Wybory zarządził Marszałek Sejmu Rzeczypospolitej Polskiej postanowieniem z dnia 3 czerwca 2020 r.; wyznaczył ich datę na niedzielę dnia 28 czerwca 2020 r. i określił terminy wykonania czynności wyborczych (kalendarz wyborczy). Postanowienie Marszałka Sejmu o zarządzeniu wyborów zostało ogłoszone w Dzienniku Ustaw z dnia



3 czerwca 2020 r. poz. 988. Wybory zostały przygotowane i przeprowadzone na podstawie ustawy z dnia 5 stycznia 2011 r. – Kodeks wyborczy.

Częściowe wyniki pierwszego głosowania przeprowadzonego w dniu 28 czerwca 2020 r. w wyborach Prezydenta Rzeczypospolitej Polskiej, na terenie Gminy Dzwola.



W dniu 12 lipca 2020 r. przeprowadzono ponowne głosowanie w wyborach Prezydenta Rzeczypospolitej Polskiej. Poniżej przedstawiamy, jak w wyborach prezydenckich głosowali mieszkańcy Gminy Dzwola.

Numer	Nazwisko i imiona	Liczba głosów	Procent głosów
1	DUDA Andrzej Sebastian	3 296	92,51%
2	TRZASKOWSKI Rafał Kazimierz	267	7,49%

Szczegółowe wyniki wyborów w poszczególnych obwodowych komisjach wyborczych na terenie gminy Dzwola są dostępne na stronie PKW.

Do 12 Do 17 Częściowa

gm. Dzwola

Frekwencja 71,10%
Liczba kart ważnych 3 589
Liczba uprawnionych 5 048

Frekwencja w obwodowych komisjach wyborczych

Numer	Obwodowa Komisja Wyborcza	Liczba uprawnionych	Liczba kart wydanych	Liczba kart wyjętych z kopert na kartę do głosowania	Liczba kart ważnych	Liczba głosów ważnych	Liczba kart ważnych + 100 / Liczba uprawnionych
1	Zespół Szkół w Dzwoli, Dzwola 121B, 23-304 Dzwola	1 053	741	6	747	740	70,94%
2	Zespół Szkół w Krzemieniu, Krzemień Pierwszy 192, 23-304 Dzwola	1 428	1 000	8	1 008	1 004	70,59%
3	Publiczna Szkoła Podstawowa w Branwi, Branew Szlachecka 19, 23-304 Dzwola	626	471	8	479	476	76,52%
4	Zespół Szkół w Kocudzy, Kocudza Pierwsza 29, 23-304 Dzwola	1 538	1 063	14	1 077	1 066	70,03%
5	Remiza OSP w Zdzisławicach, Zdzisławice 51, 23-304 Dzwola	403	277	1	278	277	68,98%
	Razem	5 048	3 552	37	3 589	3 563	71,10%



Powszechny Spis Rolny 2020

Przygotowanie i realizacja Powszechnego Spisu Rolnego były ogromnym wyzwaniem organizacyjnym i logistycznym. Za organizację spisu rolnego odpowiadali: Prezes Głównego Urzędu Statystycznego jako Generalny Komisarz Spisowy, na terenie województwa – Wojewoda jako Wojewódzki Komisarz Spisowy, na terenie gminy – Wójt jako Gminny Komisarz Spisowy.

Powszechny Spis Rolny trwał od 1 września do 30 listopada 2020 r. i był obowiązkowy. Gospodarstwa spisywane były wg stanu na dzień 1 czerwca 2020 r. Na terenie Gminy Dzwola do spisania było łącznie 1 118 gospodarstw rolnych – spis został wykonany w 100%, w tym: 82,78% – wywiad bezpośredni prowadzony przez rachmistrza terenowego, 7,52% – rachmistrz telefoniczny, natomiast 9,7% poprzez samospis, co oznacza, że 109 rolników za pośrednictwem interaktywnej aplikacji formularzowej zrealizowało samospis. W naszej gminie pracowało 4 rachmistrzów terenowych, którzy przeprowadzali wywiady telefonicznie lub odwiedzili Państwa w domach.

W województwie lubelskim spis został zrealizowany w 98,42%, ok. 50 gmin zrealizowało spis w 100%, w tym Gmina Dzwola, w powiecie janowskim spis został wykonany w 98,93% gospodarstw rolnych. Wspólnie pokazaliśmy, że dla nas wszystkich „Liczy się rolnictwo”!

Dane zebrane w spisie służą m. in. do opracowania programów rozwojowych polskiego rolnictwa i obszarów wiejskich i dostarczają szczegółowych informacji o sytuacji społecznej, demograficznej i ekonomicznej rolników oraz o prowadzonej przez nich produkcji rolnej.

Rolnictwo

Samorząd gminny nie ma możliwości prawnych w rozdzielaniu i udzielaniu środków finansowych dla rolnictwa, jednak aktywnie uczestniczy w różnych działaniach wspierających rolników. Działaniami w rolnictwie, jak również koordynacją związaną z różnymi wnioskami zajmują się do tego powołane jednostki i agencje tj. Ośrodki Doradztwa Rolniczego, Izby Rolnicze, Agencja Restrukturyzacji i Modernizacji Rolnictwa.

Corocznie są prowadzone działania związane z wystąpieniem suszy, również w roku 2020 została uaktywniona komisja ds. szacowania na terenie Gminy Dzwola zakresu i wysokości poniesionych strat w gospodarstwach rolnych i działach specjalnych produkcji rolnej, w których wystąpiły szkody spowodowane przez suszę. W pracach ww. komisji uczestniczyli przedstawiciele: Lubelskiej Izby Rolniczej, Ośrodka Doradztwa Rolniczego w Końskowoli oraz Urzędu Gminy Dzwola.

Komisja przeprowadziła szacunki strat, sporządziła 14 protokołów (strat poniżej 30% ogólnej powierzchni produkcji gospodarczej: 8 protokołów i strat powyżej 30% ogólnej powierzchni produkcji gospodarczej: 6 protokołów). W skutek wiosennych przymrozków większość rolników w 2020 r. poniosło znaczne straty. Na podstawie sporządzonych protokołów mogła zostać udzielona pomoc finansowa rolnikom, którzy o tę pomoc zawnieśli w Agencji Restrukturyzacji i Modernizacji Rolnictwa.

Wójt Gminy Dzwola wydał 4 zezwolenia na uprawę maku niskomorfinowego. Rośliny te, przeznaczane są na cele spożywcze i na potrzeby nasiennictwa.



Nadzór nad uprawami maku sprawuje wójt właściwy ze względu na miejsce położenia tych upraw. Z roku na rok wzrasta zainteresowanie rolników tą rośliną, co sprawia, że rośnie też areał ich zasiewów. W Polsce uprawa maku lekarskiego bez specjalnego zezwolenia jest całkowicie zabroniona.

Gmina Dzwola prowadzi współpracę z Kołami Łowieckimi, które posiadają swoje obwody łowieckie na terenie naszej gminy. Jest to związane z rocznymi planami łowieckimi, jak również odszkodowaniami na straty w uprawach wyrządzone przez zwierzynę łowną, w ramach posiadanych kompetencji. Ta współpraca jest bardzo ważna, z uwagi na występowanie choroby m.in. Afrykańskiego Pomoru Świń. Gmina również współpracuje z Powiatowym Lekarzem Weterynarii w kwestiach dotyczących występujących chorób zwierzęcych, szczepień ochronnych lisów wolno-żyjących przeciwko wścieklicznie oraz przeprowadzanych szkoleń.

Zwrot podatku akcyzowego

W 2020 r. producenci rolni złożyli do Wójta Gminy Dzwola wnioski o zwrot podatku akcyzowego zawartego w cenie oleju napędowego wykorzystanego do produkcji rolnej do wysokości limitu zwrotu określonego na 2020 r., w dwóch terminach, tj.:

- od 1 lutego 2020 r. do 29 lutego 2020 r. producenci złożyli 766 wniosków o zwrot podatku akcyzowego wraz z fakturami VAT (lub ich kopiami) dokumentującymi zakup oleju napędowego do produkcji rolnej w okresie od 1 sierpnia 2019 r. do 31 stycznia 2020 r. Powierzchnia użytków rolnych zgłoszona przez producentów rolnych we wnioskach o zwrot podatku akcyzowego wyniosła 5 259,60 ha, natomiast średnia roczna liczba dużych jednostek przeliczeniowych bydła zgłoszonego przez producentów rolnych we wnioskach o zwrot podatku akcyzowego wyniosła 1 331,63 szt. Na rachunki bankowe rolników w pierwszym terminie wypłacono 364 670,83 zł.
- od 3 sierpnia 2020 r. do 31 sierpnia 2020 r. producenci rolni złożyli 619 wniosków o zwrot podatku akcyzowego wraz z fakturami VAT (lub ich kopiami) dokumentującymi zakup oleju napędowego do produkcji rolnej w okresie od 1 lutego 2020 r. do 31 lipca 2020 r. powierzchnia użytków rolnych zgłoszona przez producentów rolnych we wnioskach o zwrot podatku akcyzowego wyniosła 4 348,36 ha, natomiast średnia roczna liczba dużych jednostek przeliczeniowych bydła zgłoszonego przez producentów rolnych we wnioskach o zwrot podatku akcyzowego wyniosła 1 089,56 szt. Na rachunki bankowe rolników w drugim terminie wypłacono 215 919,66 zł.

Zgodnie z przepisami ustawy z dnia 10 marca 2006 r. o zwrocie podatku akcyzowego zawartego w cenie oleju wykorzystywanego do produkcji rolnej limit dopłat do paliwa rolniczego w 2020 roku wyniósł 100 zł do 1 ha użytków rolnych oraz 30 zł od dużej jednostki przeliczeniowej (DJP) bydła.

W 2020 roku złożono łącznie: 1 385 wniosków o zwrot podatku akcyzowego, na podstawie których na konta producentów rolnych łącznie przekazano: 580 590,49 zł.



Podatki i opłaty lokalne

Na obszarze całego państwa są ustawowo w sposób jednolity, wprowadzone podatki i opłaty lokalne. Władze lokalne otrzymały od ustawodawcy określone władztwo podatkowe, polega ono na tym, że określają wysokość stawek podatkowych i wielkość opłat, mogą stosować ulgi i zwolnienia, a także mogą umarzać należności oraz rozkładać je na raty. Stawki maksymalne są jednak ustalane ustawowo i są jednolite na terenie kraju. Wpływy z podatków i opłat lokalnych zostały oddane, jako źródło dochodów samorządowi terytorialnemu.

Wpływ z podatku od nieruchomości, podatku rolnego, leśnego oraz od środków transportu od osób fizycznych i osób prawnych stanowią znaczną część dochodów własnych gminy.

Podatek od nieruchomości, jako podatek majątkowy, nakłada na podatnika daninę publiczną z tytułu samego posiadania majątku w postaci nieruchomości – istotą opodatkowania nie jest zatem ani obrót, ani przyrost majątku. W obecnym stanie prawnym wysokość podatku od nieruchomości uzależniona jest od rozmiaru elementów składowych nieruchomości, a więc od powierzchni działki, powierzchni budynku lub ich części; jedynym wyjątkiem w tym zakresie jest zasada wymiaru podatku od wartości budowli. Podatek od nieruchomości uregulowany jest w ustawie o podatkach i opłatach lokalnych.

Tabela: Wpływ z podatku od nieruchomości w 2020 r.

od osób fizycznych:	od osób prawnych:
260 154,54 zł	308 083,30 zł

Podatek rolny uregulowany jest w ustawie o podatku rolnym. Opodatkowaniu podatkiem rolnym podlegają grunty sklasyfikowane w ewidencji gruntów i budynków jako użytki rolne, z wyjątkiem gruntów zajętych na prowadzenie działalności gospodarczej innej niż działalność rolnicza.

Tabela: Wpływ z podatku rolnego w 2020 r.

od osób fizycznych:	od osób prawnych:
369 683,99 zł	2 157,00 zł

Podatek leśny uregulowany jest w ustawie o podatku leśnym. Opodatkowaniu podatkiem leśnym podlegają określone w ustawie lasy, z wyjątkiem lasów zajętych na wykonywanie innej działalności gospodarczej niż działalność leśna.

Tabela: Wpływ z podatku leśnego w 2020 r.

od osób fizycznych:	od osób prawnych:
163 794,35 zł	248 962,00 zł

Podatek od środków transportowych jest uregulowany w ustawie o podatkach i opłatach lokalnych. Opodatkowane tym podatkiem są środki transportowe wymienione w ustawie, na przykład samochody ciężarowe o dopuszczalnej masie całkowitej powyżej 3,5 tony oraz autobusy.

Tabela: Wpływ z podatku od środków transportowych w 2020 r.

od osób fizycznych:	od osób prawnych:
83 377,60 zł	35 814,00 zł



Łącznie dochody podatkowe w Gminie Dzwola, na koniec grudnia 2020 r. stanowiły kwotę: 1 472 026,78 zł

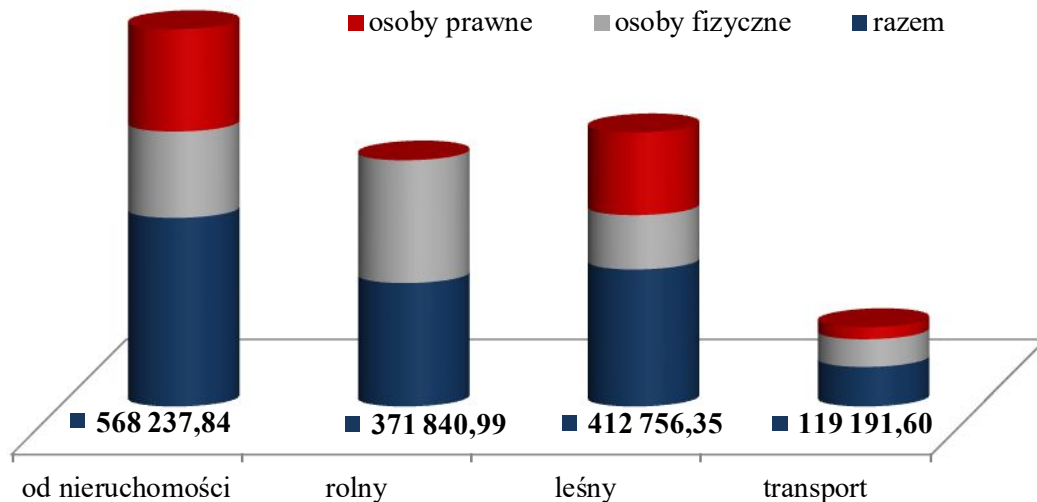

Wykres: *Struktura wpływu wg rodzajów podatków w złotych*

Istotnym problemem przy kształtowaniu dochodów jest nieterminowe dokonywanie wpłat przez podatników. Powoduje to zmniejszenie wpływów do budżetu oraz konieczność prowadzenia windykacji.

Tabela: *Zaległości podatkowe na koniec 2020 roku w złotych*

	Zaległości podatkowe na koniec roku, w podatku:			
	od nieruchomości	rolnym	leśnym	od środków transportowych
Osoby fizyczne	50 908,42	6 962,17	5 454,3	1,00
Osoby prawne	13 729,79	-	-	317,00
Łącznie:	64 638,21	6 962,17	5 454,3	318,00

Łącznie zaległości podatkowe, na koniec grudnia 2020 r. z wszystkich należności podatkowych wobec Gminy Dzwola, stanowiły kwotę: 77 372,75 zł.

W trakcie roku w stosunku do osób uchylających się od regulowania należności, prowadzono czynności egzekucyjne polegające na wystawieniu 166 upomnień oraz przekazaniu do Urzędu Skarbowego 32 tytułów wykonawczych.

Rada Gminy udzieliła zwolnienia w podatkach, których skutki wyniosły:

- od nieruchomości 448 595,69 zł
- w rolnym 540 759,22 zł
- od środków transportowych 117 858,00 zł.

Ogółem skutki obniżenia górnych stawek podatkowych wyniosły 1 107 212,91 zł.

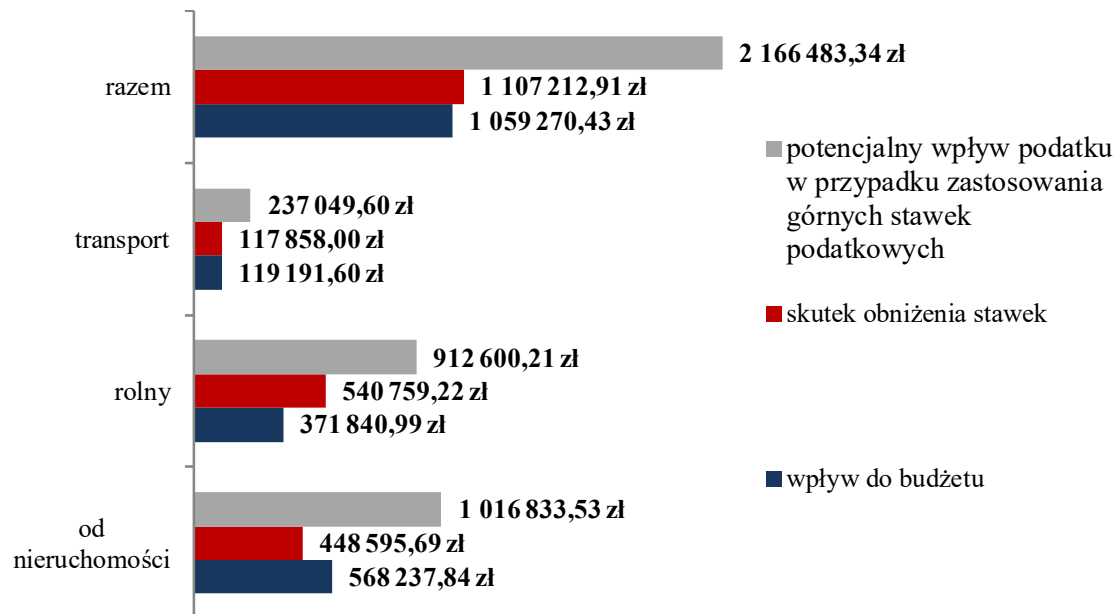

Wykres: *Porównanie wielkości wpływu podatkowego do skutków obniżenia stawek podatkowych*

Na stopień realizacji dochodów własnych mają również wpływ udzielone przez organ gminy ulgi i zwolnienia podatkowe.

Udzielono pomocy publicznej i ulg ustawowych na wniosek podatnika:

- w podatku rolnym:
 - ulga inwestycyjna na kwotę: 4 430,00 zł,
 - tytułu nabycia gruntów na kwotę: 3 763,00 zł,
- w podatku leśnym:
 - lasy z drzewostanem w wieku do 40 lat na kwotę: 13 958,00 zł.

Udzielono umorzenia na wniosek podatników:

- w podatku od środków transportowych na kwotę: 16 446,00 zł,
- w podatku od nieruchomości na kwotę: 1 142,00 zł.

W 2020 roku wydano 613 zaświadczeń zgodnie z wnioskiem, m.in. o stanie majątkowym, niezaleganiu i dochodowości z gospodarstwa rolnego.

Zgodnie z przekazanymi przez Wydział Geodezji Starostwa Powiatowego w Janowie Lubelskim, zawiadomieniami o zmianach w Ewidencji gruntów i budynków których wpłynęło do Urzędu Gminy Dzwola: 445, wszczęto postępowanie podatkowe i dokonano stosownych zmian w prowadzonych rejestrach.

Dokonując analizy wysokości stawek podatkowych na obszarze powiatu, należy wskazać, iż w wielu grupach są one najniższe w powiecie janowskim.

Podatek rolny – Dzwola: 60,00 zł, najwyższa stawka w powiecie: 90,00 zł.

Związane z prowadzeniem działalności gospodarczej:

- grunty – gm. Dzwola: 0,60 zł, najwyższa stawka w powiecie: 0,95 zł,
- budynki – gm. Dzwola: 15 zł, najwyższa stawka w powiecie: 20,10 zł.

Władze lokalne posiadają określone władztwo podatkowe w stosunku do podatków i opłat lokalnych. Mają prawo między innymi do ustalania wysokości stawek podatkowych w granicach określonych w ustawach.



Zamówienia publiczne

Przepisy PZP określają między innymi zasady i tryb udzielania zamówień publicznych, środki ochrony prawnej, zasady kontroli udzielania zamówień publicznych, zasady dotyczące umowy zawartej w wyniku przeprowadzonego postępowania. Podmioty publiczne, czyli między innymi jednostki samorządu terytorialnego, kupujące na rynku towary i usługi, są określane jako zamawiający. System zamówień publicznych opisuje szczegółowe procedury, według których zamawiający mogą dokonywać tych zakupów. Termin zamówienie publiczne oznacza odpłatną umowę zawieraną między zamawiającym, a wykonawcą, czyli podmiotem, który oferuje zamawiającemu roboty budowlane, usługi lub dostawy. Zamówienia publiczne to kluczowa forma udziału sektora publicznego w gospodarce.

W roku 2020 przeprowadzono 11 postępowań przetargów nieograniczonych, udzielono 10 zamówień publicznych (podpisano umowy o wartości powyżej 30 000 euro), 1 postępowanie przetargowe zostało unieważnione.

- Przebudowa drogi gminnej nr 109011L w km 0+000 do km 0+900, ZP.271.1.2020,
- liczba złożonych ofert: 7,
- wybrana oferta: WOD-BUD sp. z o.o. 23-200 Kraśnik, ul. Piłsudskiego 12/1.
- Przebudowa drogi gminnej nr 109026L w km 0+000 do km 0+700, ZP.271.2.2020
- liczba złożonych ofert: 7,
- wybrana oferta: Przedsiębiorstwo Robót Drogowo-Mostowych sp. z o.o. 22-600 Tomaszów Lubelski, ul. Lwowska 54.
- Termomodernizacja budynku Zespołu Szkół w Kocudzy, część II zamówienia: ZP.271.3.2020,
- liczba złożonych ofert: 21,
- wybrana oferta: PŁD Przedsiębiorstwo Usługowo Budowlane, Łukasz Dziewa, ul. Bychawska 62, 24-200 Niedrzwica Duża.
- Termomodernizacja budynku Zespołu Szkół w Dzwoli, część I zamówienia: ZP.271.3.2020,
- liczba złożonych ofert: 21,
- wybrana oferta: MEDIA-BUD 20-874 Lublin, ul. Żywiecka 14.
- Modernizacja (przebudowa) drogi gminnej nr 109000L Kolonia Branewka -Krzemień Drugi Górki na działce nr 1962 od km 0+153 do km 0+453 w miejscowości Krzemień Pierwszy, ZP.271.4.2020.
- liczba złożonych ofert: 8,
- wybrana oferta: Przedsiębiorstwo Robót Drogowych Spółka z o.o. 22-400 Zamość, ul. Peowiaków.
- Modernizacja (przebudowa) drogi gminnej Nr 109018L droga Krajowa Nr 74 – Branew na działce Nr 1971 od km 0+095 do km 0+568 w miejscowości Krzemień Pierwszy, ZP.271.5.2020,
- liczba złożonych ofert: 8,
- wybrana oferta: Przedsiębiorstwo Robót Drogowych Spółka z o.o. 22-400 Zamość, ul. Peowiaków.



- Odbiór i zagospodarowanie odpadów komunalnych od właścicieli nieruchomości zamieszkałych na terenie gminy Dzwola w okresie od 01.09.2020 r. do 31.12.2021 r., ZP.271.6.2020,
 - liczba złożonych ofert: 3,
 - wybrana oferta: Przedsiębiorstwo Gospodarki Odpadami Sp. z o.o. Plac Jana Kilińskiego 2, 35-005 Rzeszów.
- Modernizacja świetlicy wiejskiej w Branewce - część I zamówienia: ZP.271.7.2020,
 - postępowanie unieważnione.
- Modernizacja świetlicy wiejskiej w Krzemieniu Drugim wraz z utworzeniem otwartej strefy aktywności fizycznej - część II zamówienia: ZP.271.7.2020,
 - liczba złożonych ofert: 3,
 - wybrana oferta: PHU Rafał Jarosz, Zofianka Górna 77, 23-300 Janów Lubelski.
- Modernizacja świetlicy wiejskiej w Branewce”, ZP.271.8.2020,
 - liczba złożonych ofert: 3,
 - Usługi Remontowo Budowlane Andrzej Łacko, 23-300 Janów Lubelski, ul. Wałowa 63.
- Przebudowa drogi gminnej nr 108997L w miejscowości Krzemień Drugi w km od 0+066 do km 1+050, ZP.271.9.2020,
 - liczba złożonych ofert: 7
 - wybrana oferta: Przedsiębiorstwo MOLTER sp. z o.o. 36-060 Głogów Małopolski, Rudna Mała 47B.
- Przebudowa drogi gminnej nr 108995L w km od 0+000 do km 0+990 w miejscowościach Krzemień Pierwszy i Krzemień Drugi, ZP.271.10.2020,
 - liczba złożonych ofert: 9,
 - wybrana oferta: Przedsiębiorstwo MOLTER sp. z o.o. 36-060 Głogów Małopolski, Rudna Mała 47B.
- Przebudowa drogi gminnej nr 109014L w km od 0+000 do km 0+990 w miejscowości Kocudza Trzecia, ZP.271.11.2020.
 - liczba złożonych ofert: 9,
 - wybrana oferta: Przedsiębiorstwo MOLTER sp. z o.o. 36-060 Głogów Małopolski, Rudna Mała 47B.

W dwóch postępowaniach przetargowych nr ZP.271.7.2020 i ZP.271.8.2020 Gmina Dzwola przeprowadzała postępowanie w imieniu na rzecz jednostek Ochotniczych Straży Pożarnych.

5.2 Zaopatrzenie w wodę

Na terenie gminy Dzwola działalność w zakresie zbiorowego zaopatrzenia w wodę i zbiorowego odprowadzania ścieków prowadzi Gmina Dzwola z siedzibą w: Dzwola nr 168, 23-304 Dzwola. Działalność ta polega na zbiorowym zaopatrzeniu w wodę przeznaczoną do spożycia przez mieszkańców, dlatego też jest zobowiązana do zapewnienia ciągłości w dostawie odpowiedniej jakości wody swoim odbiorcom.



Przedmiotem działania Gminy Dzwola w zakresie zbiorowego zaopatrzenia w wodę jest pobór wód podziemnych i rozprowadzenie jej odbiorcom z trzech ujęć wody zlokalizowanych na terenie gminy, tj.:

- 1) Ujęcie Wody Kocudza Pierwsza, z którego woda podziemna ujmowana była na podstawie pozwolenia wodnoprawnego z dnia 4 listopada 2005 r., znak: OS.II.6223.-13/05 wydane przez Starostę Janowskiego;
- 2) Ujęcia Wody Kocudza Górna, z którego woda podziemna ujmowana była na podstawie pozwolenia wodnoprawnego z dnia 2 grudnia 2005 r., znak: OS.II.6223.-12/05 wydane przez Starostę Janowskiego;
- 3) Ujęcia Wody Branewka, z którego woda podziemna ujmowana jest na podstawie pozwolenia wodnoprawnego z dnia 7 października 2013 r., znak: BOŚ.III.6341.12.2013GM wydane przez Starostę Janowskiego.

Na terenie Gminy Dzwola z usług wodociągowych korzysta w miejscowościach: Władysławów, Kapronie, Zdzisławice, Kocudza Pierwsza, Kocudza Druga, Kocudza Trzecia, Kocudza Górna, Dzwola, Konstantów, Branew Ordynacka, Branew Szlachecka, Branewka, Branewka-Kolonia, Krzemień Pierwszy, Krzemień Drugi, Flisy oraz Zofianka Dolna – ok. 6300 osób, co stanowi 98,9% mieszkańców gminy.

Zgodnie z ustawą z dnia 7 czerwca 2001 r. o zbiorowym zaopatrzeniu w wodę i zbiorowym odprowadzaniu ścieków Gmina Dzwola ma obowiązek oceny jakości wody wodociągowej. Dlatego też w 2020 r. prowadzone były systematyczne badania monitoringowe mikrobiologiczne jak i fizyczno-chemiczne zgodnie z obowiązującymi przepisami w zakresie parametrów grupy A oraz grupy B zgodnie z wcześniej ustalonym z Państwowym Powiatowym Inspektorem Sanitarnym w Janowie Lubelskim harmonogramem. Badania wody wykonywane były przez zewnętrzne akredytowane laboratorium wyposażone w wymagany i nowoczesny sprzęt. Ponadto prowadzone jest systematyczne płukanie odcinków wodociągu nie pracujących, utrzymywanie stabilnego na odpowiednim poziomie ciśnienia wody.

W 2020 r. w stosunku do Gminy Dzwola nie przeprowadzane były postępowania administracyjne dotyczące poprawy jakości wody, jak również osoby korzystające z wody do spożycia w strefie zaopatrzenia w wodę Gminy Dzwola nie zgłaszały reakcji niepożądanych związanych ze spożyciem wody. Wszystkie przeprowadzone badania laboratoryjnie nie stwierdziły zagrożeń dla zdrowia i życia mieszkańców, dlatego też woda dostarczana w wodociągach w 2020 r. była przydatna do spożycia.

W roku sprawozdawczym wydano 22 wnioskodawcom warunki przyłączenia do gminnych sieci wodociągowych.

W zakresie aktów prawa miejscowego dla zbiorowego zaopatrzenia w wodę i zbiorowego odprowadzania ścieków Rada Gminy Dzwola przyjęła regulamin dostarczania wody i odprowadzania ścieków Uchwałą Nr X/60/2019 Rady Gminy Dzwola z dnia 30 października 2019 r. w sprawie uchwalenia Regulaminu dostarczania wody i odprowadzania ścieków na terenie Gminy Dzwola (Dz. Urz. Woj. Lubel. z 2019 r. poz. 5960) opracowany zgodnie z obowiązującymi przepisami i który to obowiązywał w 2020 roku.

Na terenie Gminy Dzwola obowiązuje taryfa dla zbiorowego zaopatrzenia w wodę i zbiorowego odprowadzania ścieków zatwierdzona w 2018 roku przez organ regulacyjny,



tj. Państwowe Gospodarstwo Wodne Wody Polskie Dyrektor Regionalnego Zarządu Gospodarki Wodnej w Rzeszowie decyzją z dnia 23 maja 2018 r., znak: RZ.RET.070.4.78.2018.MK. Wysokość cen i stawek opłat za zbiorowe zaopatrzenie w wodę i zbiorowe odprowadzanie ścieków na lata 2018 – 2021 kształtują się na następującym poziomie:

- dla zbiorowego zaopatrzenia w wodę: 1,85 zł netto za 1 m³,
- dla zbiorowego odprowadzania ścieków: 7,00 zł netto za 1 m³.

Do cen i stawek opłat podanych powyżej dolicza się podatek od towarów i usług (VAT) na chwilę obecną w wysokości 8 %. Taryfy weszły w życie w dniu 11 czerwca 2018 r. i obowiązują do dnia 10 czerwca 2021 r.

Sprzedaż wody prowadzona jest za pomocą programu komputerowego „WODA”. Naliczenia faktur VAT odbywają się w okresach półrocznych, na podstawie odczytów z wodomierzy dokonywanych przez konserwatorów oraz na podstawie ryczałtu w gospodarstwach domowych. W 2020 zawartych zostało 27 umów na dostawę wody, a rozwiązano 5 umów za porozumieniem stron. W roku 2020 wystawiono 2 421 szt. faktur VAT na łączną kwotę brutto 199737,66 zł. Dla osób zalegających z opłatami za wodę wystawiane są upomnienia, a w dalszej kolejności sporządzane pozwы o zapłatę. Na bieżąco aktualizowane są dane zawarte w ankiecie dotyczącej stawki opłaty za dostawę wody oraz w zakresie numerów i stanów demontowanych i montowanych wodomierzy.

Zbiorowe odprowadzanie ścieków na terenie gminy realizowane jest tylko dla wąskiego grona odbiorców usług kanalizacyjnych, którymi są osoby zamieszkałe w budynku mieszkalnym wielolokalowym „Agronomówka” w Kocudzy Pierwszej, w którym znajduje się 6 mieszkań wynajmowanych przez osoby prywatne oraz budynku Niepublicznego Zakładu Opieki Zdrowotnej w Kocudzy Trzeciej, w którym znajdują się 4 mieszkania wynajmowane przez osoby prywatne, a także ośrodek zdrowia, gabinet dentystyczny i punkt apteczny wynajmowane przez osoby prowadzące działalność gospodarczą. Ścieki pochodzące z budynku administracyjnego urzędu oraz budynku filii GBPiOK w Kocudzy Trzeciej są ściekami wytworzonymi w związku z funkcjonowaniem i działalnością Urzędu Gminy Dzwola.

W miarę posiadanych środków własnych Wójt Gminy Dzwola rozpatrując wnioski mieszkańców, którzy zamierzają budować domy na działkach nie posiadających wodociągu, a dla których istnieje techniczna możliwość wykonania sieci wykonuje odcinki sieci zaspokajające potrzeby mieszkańców.

W roku 2020 odebrano 4 odcinki sieci wodociągowej, mianowicie:

- 1) rozbudowę sieci wodociągowej rozdzielczej na działkach o numerach ewidencyjnych 982, 1205, 1300, 1299, 1296, 1295 i 1292 obręb ewidencyjny Kocudza Pierwsza;
- 2) rozbudowę sieci wodociągowej rozdzielczej na działkach o numerach ewidencyjnych 4699, 3536, 4636/4, 4635/4, 4634/1 4633/1, 4632/1 i 4631/1 w miejscowości Kocudza Druga;
- 3) rozbudowę sieci wodociągowej rozdzielczej na działkach o numerach ewidencyjnych 4794, 3536, 3301, 3298/1, 3297, 3296 i 3295, obręb ewidencyjny Kocudza Druga;
- 4) rozbudowę sieci wodociągowej na działkach o numerach ewidencyjnych 1831, 1705/3, 1704/3, 1703/3, 1702/3, 1701/3, 1700/3, 1699/4, 1697/3, 1696/3, 1695/3,



1694/3, 1693/3, 1692/3, 1691/3, 1690/3, 1689/3, 1688/3, 1687, 1686, 1685, 1684/3, 1683/3, 1682/3, 1681, 1680, 1679, 1678, 1677, 1676/2, 1675/2, 1674/2, 1673/2, 1792, 1791, 1790, 1789 w miejscowości Kocudza Druga.

Trzy pierwsze inwestycje fizycznie zostały wykonane pod koniec 2019 r. przez konserwatorów wodociągów siłami własnymi, a odebrane w 2020 roku.

Czwarta inwestycja została wykonana przez firmę zewnętrzną pod koniec roku sprawozdawczego. W ramach przedmiotowych prac wykonano 340 mb sieci wodociągowej PE Dn 110 mm wraz z uzbrojeniem na 37 działkach ewidencyjnych w Kocudzy Drugiej. Koszt prac brutto wynosi 50 110,45 zł. Projekt wraz z mapą do celów projektowych dla tej inwestycji to koszt w wysokości 11 000,00 zł. Wszystkie koszty związane z wykonaniem w/w inwestycji Gmina Dzwola zapłaciła ze środków własnych.

5.3 Odpady komunalne

Gmina zobowiązana jest do wypełniania zadań w zakresie gospodarki odpadami komunalnymi wynikającymi m.in. z ustawy o odpadach, ustawy o utrzymaniu czystości i porządku w gminach oraz rozporządzeń wykonawczych.

W okresie od 01.01.2020 do 31.08.2020 roku Gmina Dzwola miała podpisaną umowę na odbiór i zagospodarowanie odpadów komunalnych od właścicieli nieruchomości zamieszkałych na terenie Gminy Dzwola z Przedsiębiorstwem Gospodarki Komunalnej Spółka z o.o., 23-400 Biłgoraj, ul. Łąkowa 13. Cena brutto odbioru i zagospodarowania odpadów komunalnych, w tym zaopatrzenia i wymiana worków do gromadzenia odpadów komunalnych wynosiła 918,00 zł/1Mg (zł/t). W okresie od 01.09.2020 do 31.12.2020 roku odbiór i zagospodarowanie odpadów komunalnych od właścicieli nieruchomości zamieszkałych na terenie Gminy Dzwola realizowało Przedsiębiorstwo Gospodarki Odpadami Sp. z o.o. z siedzibą w Rzeszowie w cenie 787,32 zł/1Mg (zł/t). Liczba obsługiwanych gospodarstw domowych w zabudowie jednorodzinnej na wsi wynosiła ok. 1 510.

Tabela: Rodzaj i ilość odebranych odpadów komunalnych od właścicieli nieruchomości zamieszkałych (gospodarstw domowych).

Kod odebranych odpadów komunalnych	Rodzaj odebranych odpadów komunalnych	Masa odebranych odpadów komunalnych [Mg]
20 03 01	Niesegregowane odpady komunalne	293,860
16 01 03	Zużyte opony	30,300
20 03 07	Odpady wielkogabarytowe	40,820
15 01 01	Papier i tektura	0,660
15 01 06	Zmieszane odpady opakowaniowe	51,160
15 01 07	Opakowania ze szkła	20,720
20 01 01	Papier i tektura	6,040
20 01 02	Szkło	51,760
20 01 99	Inne niewymienione frakcje zbierane w sposób selektywny	15,320
	Razem:	510,640



Umowa na prowadzenie Punktu Selektywnej Zbiórki Odpadów Komunalnych (PSZOK) zawarta była z Przedsiębiorstwem Gospodarki Komunalnej Sp. z o.o., 23-400 Biłgoraj ul. Łąkowa 13. Koszt prowadzenia PSZOK wyniósł brutto 1 728,00 zł/m-c.

Łączny koszt odbioru i zagospodarowania odpadów komunalnych od właścicieli nieruchomości zamieszkałych na terenie Gminy Dzwola w 2020 roku wraz z prowadzeniem PSZOK wyniósł: 470 275,26 zł.

Stawki opłat za wywóz odpadów komunalnych zbieranych i odbieranych w sposób selektywny od właścicieli nieruchomości zamieszkałych w 2020 r. były ustalone przez Radę Gminy Dzwola i wynosiły miesięcznie:

- 10 zł od gospodarstwa domowego, w którym zamieszkuje jedna osoba,
- 20 zł od gospodarstwa domowego, w którym zamieszkują dwie osoby,
- 31 zł od gospodarstwa domowego, w którym zamieszkują trzy i cztery osoby,
- 39 zł od gospodarstwa domowego, w którym zamieszkuje pięć i więcej osób.

Stawki opłat za odpady komunalne zbierane i odbierane w sposób nieselektywny były dwukrotnie wyższe.

W związku ze zmianą przepisów prawa od września 2020 roku dotyczących obowiązku podwójnego wywozu odpadów komunalnych z nieruchomości wzrosły koszty usługi obsługi systemu odpadowego. Ponadto analizując wywóz wielkogabarytów między rokiem 2020 a 2019 zauważamy wzrost tonażowy a co za tym idzie rosnące koszty wywozu. W roku 2019 wywieziono 87,24 tony wielkogabarytów (73 490,98 zł) zaś w roku 2020: 113,02 tony (103 752,36 zł) różnica wynosi 25,78 ton (potencjalnie opłata za wywóz 1 miesiąca za odpady komunalne).

Zgodnie z Uchwałą Nr XVI/112/2020 Rady Gminy Dzwola z dnia 30 września 2020 roku (Dz. Urz. Woj. Lub. z 2020 r. poz. 4796) stawki opłaty za gospodarowanie odpadami komunalnymi od 1 stycznia 2021 roku, ulegną zmianie.

Odpady komunalne są zbierane i odbierane w sposób selektywny:

- 13,00 zł miesięcznie od jednego mieszkańca, przy liczbie od 1 do 3 osób włącznie zamieszkujących nieruchomość,
- 10,00 zł miesięcznie od 4 i od 5 mieszkańca zamieszkującego nieruchomość,
- 8,00 zł miesięcznie od 6 i każdego następnego mieszkańca zamieszkującego nieruchomość.

Natomiast przy braku segregacji opłata wynosi 28,00 zł, za każdego mieszkańca zamieszkującego daną nieruchomość.

Na wniosek Wójta Gminy Dzwola – Rada Gminy Dzwola wprowadziła zwolnienia w części z opłaty za gospodarowanie odpadami komunalnymi:

- zwolnienie dla właścicieli nieruchomości zabudowanych budynkami mieszkalnymi jednorodzinnymi kompostujących bioodpady stanowiące odpady komunalne w kompostowniku przydomowym (Uchwała Nr XVI/113/2020 Rady Gminy Dzwola z dnia 30 września 2020 roku (Dz. Urz. Woj. Lub. z 2020 r. poz. 4797) – 2,00 zł miesięcznej stawki opłaty, od każdego mieszkańca zamieszkującego nieruchomość,
- zwolnienie dla właścicieli nieruchomości, na których zamieszkują rodziny wielodzietne w rozumieniu ustawy z dnia 5 grudnia 2014 r. o Karcie Dużej Rodziny (Uchwała Nr XVI/114/2020 Rady Gminy Dzwola z dnia 30 września 2020 roku (Dz. Urz. Woj. Lub. z 2020 r. poz. 4798) – 1,00 zł miesięcznej stawki opłaty, od każdego członka rodziny wielodzietnej.



5.4 Bezpieczeństwo publiczne

Ochrona przeciwpożarowa

Jednym z zadań Gminy Dzwola jest ochrona przeciwpożarowa. Zadanie to reguluje ustawa z dnia 24 sierpnia 1991 r. o ochronie przeciwpożarowej. Na podstawie art. 32 ust. 2 i 3 w/w ustawy, koszty wyposażenia, utrzymania, wyszkolenia i zapewnienia gotowości bojowej ochotniczej straży pożarnej ponosi gmina, która ma również obowiązek bezpłatnego umundurowania członków ochotniczej straży pożarnej, ubezpieczenia w instytucji ubezpieczeniowej członków ochotniczej straży pożarnej i młodzieżowej drużyny pożarniczej, ponoszenia kosztów okresowych badań lekarskich – czyli umożliwienia prawidłowego funkcjonowania jednostek ochotniczych straży pożarnych działających na jej terenie.

Jednostką nadrzędną sprawującą pieczę nad jednostkami OSP z terenu gminy jest Komenda Powiatowa Państwowej Straży Pożarnej w Janowie Lubelskim, a jednostki te w zależności od lokalizacji miejsca zdarzenia i jego intensywności wspierają ją w akcjach ratowniczo-gaśniczych. Na terenie Gminy Dzwola aktywnie funkcjonuje 12 jednostek, w tym 2 – w Dzwoli i Krzemieniu Pierwszym – zaliczone są do KSRG.

W roku 2020 walne zebrania sprawozdawcze odbyły się we wszystkich jednostkach OSP. Wszystkie jednostki OSP posiadają Remizy Strażackie w tym: 11 budynków są to w większości nowe, obszernie, posiadające garaże, duże świetlice, zaplecza kuchenne oraz pomieszczenia socjalno-bytowe. Większość z nich, tj. 8 remiz jest zmodernizowanych i wyremontowanych, m.in. w Konstantowie, Kocudzy Górnej, Krzemieniu Pierwszym, Krzemieniu Drugim, Zofiance Dolnej czy Kocudzy Drugiej.

W bieżącym roku dla jednostek OSP w Branewce i Krzemieniu Drugim dzięki staraniom Wójta Gminy Dzwola udało się pozyskać środki zewnętrzne na modernizację budynków remiz, a dokładniej w dniu 28 września 2020 r. przedstawiciele Ochotniczej Straży Pożarnej w Krzemieniu Drugim w obecności Wójta Gminy Dzwola – Wiesława Dyjacha podpisali umowę z wykonawcą PHU Rafał Jarosz z Zofianki Górnej na wykonanie „Modernizacji świetlicy wiejskiej w Krzemieniu Drugim wraz z utworzeniem otwartej strefy aktywności fizycznej”.



W ramach zadania wykonano termomodernizację budynku polegającą na dociepleniu ścian styropianem o grubości 10 cm, położono tynk ozdobny. Dodatkowo w budynku wykonana została ściana działowa modułowa oraz zakupiono nagrzewnice do ogrzewania pomieszczeń. W sąsiedztwie świetlicy wiejskiej stworzony został plac zabaw dla dzieci, siłownia zewnętrzna oraz elementy małej architektury. Plac zabaw został wyposażony



w urządzenia: huśtawkę rodzinną, karuzelę metalową i bujak sprężynowy. Natomiast w skład wyposażenia siłowni zewnętrznej wchodzi następujące urządzenia: wyciskanie siedząc, biegacz, wioślarz, orbitrek, motyl integracyjny. Elementami małej architektury są: ławeczka, ławka parkowa z oparciem, kosz na śmieci oraz tablica informacyjna.



Na wykonanie części z w/w prac jednostka OSP w Krzemieniu Drugim pozyskała dofinansowanie w kwocie 130 000,00 zł ze środków Unii Europejskiej w ramach działania 19 Wsparcie dla rozwoju lokalnego w ramach inicjatywy LEADER poddziałanie 19.2 Wsparcie na wdrażanie operacji w ramach strategii rozwoju lokalnego kierowanego przez społeczność objętego PROW 2014-2020, za pośrednictwem Lokalnej Grupy Działania „Leśny Krąg”. Za prace dodatkowe, tj. część docieplenia ścian i tynków oraz prace elektryczne wraz z opaską wokół budynku Gmina Dzwola zapłaciła wykonawcy ze środków własnych w kwocie 79 394,81 zł brutto. Ponadto na budynku wymienione zostało pokrycie dachowe z leciwego i szkodliwego eternitu na blachę trapezową. Przy okazji wymiany pokrycia dachowego wykonany został szczegółowy remont syreny alarmowej. Koszt powyższych prac to kwota w wysokości 52 394,53 zł zapłacona ze środków własnych Gminy Dzwola.

Dnia 19 października 2020 roku, Zarząd OSP w Branewce podpisał umowę na wykonanie zadania: „Modernizacja świetlicy wiejskiej w Branewce” z wykonawcą – Usługi Remontowo-Budowlane Andrzej Łacko z Janowa Lubelskiego, wyłonionym w przetargu publicznym. W ramach umowy wykonano modernizację świetlicy wiejskiej w następującym zakresie: prace rozbiórkowe, prace budowlane i modernizacja, w tym: wykonanie posadzek, instalacji sanitarnej, sufitów, ścian, ocieplenia stropu świetlicy, wymianę stolarki drzwiowej oraz roboty wykończeniowe.



Koszt wykonywanych prac wyniósł 137 776,08 złotych brutto, i w całości został zrefundowany ze środków Unii Europejskiej w ramach działania 19 Wsparcie dla rozwoju lokalnego w ramach inicjatywy LEADER poddziałanie 19.2 Wsparcie na wdrażanie



operacji w ramach strategii rozwoju lokalnego kierowanego przez społeczność objętego PROW 2014-2020, za pośrednictwem Lokalnej Grupy Działania „Leśny Krąg”. Podczas powyższych prac zostały wykonane również prace dodatkowe, m.in. remont klatki schodowej wraz z instalacją elektryczną, wymiana zbitych szyb przy oknach. Koszt powyższych prac wyniósł 49 987,45 zł i został zapłacony w całości ze środków własnych Gminy Dzwola.

Na dzień sporządzania raportu obie inwestycje została już odebrane i oddane do użytku.

W roku 2020 Gmina Dzwola na działalność wszystkich jednostek OSP z jej terenu wydatkowała kwotę w wysokości 441 577,46 zł. Wydatki te zostały przeznaczone w dużej mierze na działalność bieżącą OSP, czyli zakup materiałów, paliwa, części do pojazdów, umundurowania itp. Ponadto Gmina udzieliła pomocy finansowej jednostkom Ochotniczych Straży Pożarnych w Dzwoli i Krzemieniu Pierwszym, należących do Krajowego Systemu Ratowniczo – Gaśniczego.

Ochotnicza Straż Pożarna w Dzwoli w strażnicy OSP wymieniła starą bramę wjazdową na nową bramę segmentową ze sterowaniem za łączną kwotę 9 250,00 zł brutto. OSP w Dzwoli część kwoty w wysokości 3 800,00 zł otrzymała z Funduszu Składowego Ubezpieczenia Społecznego Rolników, na realizację zadania publicznego w zakresie ratownictwa i ochrony ludności pn. „Wspieranie jednostek Ochotniczych Straży Pożarnych z terenów wiejskich w ramach modernizacji, remontu i rewitalizacji budynków użyteczności publicznej ratownictwa, edukacji dla społeczności lokalnej”, pomoc finansowa Gminy Dzwola to kwota 4 720,00 zł i środki własne OSP w kwocie 730,00 zł.

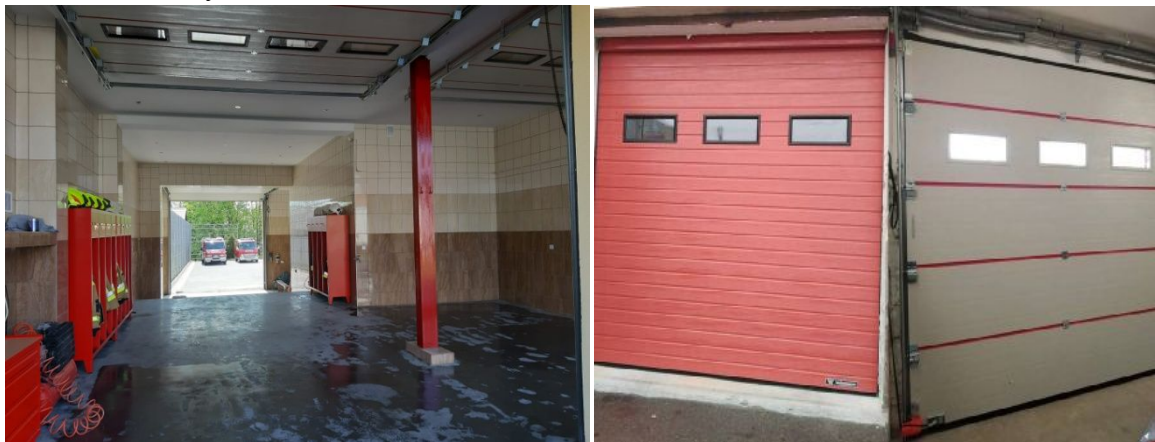

Ochotnicza Straż Pożarna w Krzemieniu Pierwszym natomiast wykonała kilka inwestycji. Zostały wymienione dwie bramy garażowe na segmentowe ze sterowaniem, za łączną kwotę brutto 19 740,00 zł, z czego 16 000,00 zł to dofinansowanie ze środków KSRG a 3 740,00 zł to wkład własny jednostki. Ze środków otrzymanych przez jednostkę z Funduszu Składowego Ubezpieczenia Społecznego Rolników został wykonany remont podjazdu do garażu polegający na ułożeniu nowej warstwy asfaltowej za kwotę brutto 10 308,55 zł, z czego kwota 9 200,00 zł to dofinansowanie przyznane decyzją Zarządu Funduszu Składowego Ubezpieczenia Społecznego Rolników, a 1 108,55 zł to wkład własny OSP Krzemień Pierwszy. Ze środków otrzymanych od Gminy Dzwola w wysokości 20 000,00 zł w garażu jednostki została wykonana nowa posadzka betonowa oraz zakupione materiały na wykończenie ścian garażu.



W dniu 21 grudnia 2020 r. Gmina Dzwola zakupiła dla jednostki Ochotniczej Straży Pożarnej uniwersalny zestaw narzędzi hydraulicznych marki Holmatro.

Zakup zestawu był możliwy dzięki uzyskanej przez Gminę dotacji ze środków Funduszu Pomocy Pokrzywdzonym oraz Pomocy Postpenitencjarnej – Funduszu Sprawiedliwości, którego dysponentem jest Minister Sprawiedliwości. W ramach dotacji z Funduszu Sprawiedliwości zakupiono następujący zestaw narzędzi hydraulicznych marki Holmatro dla OSP Dzwola:

- Nożyce CU 5030 CL
- Rozpierzacz ramieniowy SP 5240
- Rozpierzacz kolumnowy RA 5315 CL
- Pompa SR 20 PC 2
- Wąż hydrauliczny C 10 OU CORE
- Wąż hydrauliczny C 10 BU CORE
- Wspornik HRS 22
- Stanowisko narzędzi 1500 x 2000 mm
- Urządzenie do przecinania szyb
- Wybijak do szyb i nóż do pasów bezpieczeństwa.



Dofinansowanie ze środków Funduszu Sprawiedliwości zgodnie z zawartą umową z dnia 10 grudnia 2020 r. pomiędzy Ministrem Sprawiedliwości a Gminą Dzwola wyniosło 76 000,00 zł, natomiast wkład własny Gminy Dzwola wyniósł 2 000,00 zł.

Jest to już kolejne dofinansowanie, w ramach przedmiotowej dotacji zakupiono w 2019 r. następujący sprzęt dla OSP Krzemień Pierwszy:

- Hełm strażacki: 5 szt.
- Ubranie specjalne: 4 kpl.
- Buty specjalne: 4 pary.
- Wąż hydrauliczny przedłużający do zestawu ratownictwa technicznego: 1 szt.

Przekazanie sprzętu nastąpiło na podstawie podpisanej umowy użyczenia pomiędzy Gminą Dzwola a przedstawicielami Zarządu OSP w styczniu 2020 r., dofinansowanie ze środków FS wyniosło: 30 000,00 zł, natomiast wkład własny Gminy Dzwola: 420,00 zł.

Corocznie w Gminie Dzwola organizowane były zawody sportowo-pożarnicze dla jednostek OSP. Jednakże w roku 2020 nie było takiej możliwości, ze względu na panującą w kraju pandemię spowodowaną wirusem SARS-CoV-2. Przez wprowadzone obostrzenia nie odbywały się posiedzenia Zarządu ZOSP RP w Dzwoli, jak również nie organizowane były żadne spotkania i imprezy plenerowe z udziałem OSP. Zebrania sprawozdawcze w jednostkach odbyły się przed ogłoszeniem w kraju stanu pandemii.

Stan wyposażenia jednostek OSP z terenu Gminy Dzwola należących do KSRG jest na bardzo dobrym poziomie, natomiast pozostałych jednostek na poziomie dobrym.



Akcja oddawania krwi w Dzwoli

Z inicjatywą Ochotniczej Straży Pożarnej w Dzwoli dwukrotnie, w roku 2020 odbyła się akcja honorowego krwiodawstwa przeprowadzona przez ekipę medyczną Regionalnego Centrum Krwiodawstwa i Krwiolecznictwa w Lublinie w specjalnym autobusie do poboru krwi. W dniu:

- 28 czerwca 2020 r. krew oddały 32 osoby, 12 osobom się to nie udało.
- 4 października 2020 r. krew oddały 33 osoby, 5 osobom się to nie udało.

Krew jest lekiem, którego niczym nie można zastąpić. Podawana jest w stanach zagrożenia życia. Najnowocześniejsze i najbardziej skomplikowane zabiegi operacyjne nie byłyby możliwe do wykonania, gdyby nie było krwi. Jedynym źródłem krwi są zdrowi ludzie, którzy rozumieją, że oddanie krwi to rodzaj posłannictwa. Podziękowania należą się wszystkim osobom, które znalazły czas i miały chęć przyjść i spróbować oddać krew.



Zainteresowanie było duże, dlatego też akcja zostanie kontynuowana. Patronat nad akcją objął Wójt Gminy Dzwola – Wiesław Dyjach, który też ufundował drobne upominki dla honorowych dawców.

Pandemia COVID-19

Rok 2020 naznaczony został przez pandemię COVID-19. Pandemia koronawirusa Sars – CoV-2, która powoduje chorobę określoną mianem COVID-19, skutkuje obecnie poważnymi zmianami w życiu społecznym i gospodarczym. Na terenie Polski wystąpiły epidemiczne zachorowania na ostrą zakaźną chorobę układu oddechowego COVID-19 wywoływaną przez wirusa SARS-CoV-2. Pierwszy przypadek zakażenia tym koronawirusem stwierdzono 4 marca 2020. W okresie od 14 do 20 marca obowiązywał w Polsce stan zagrożenia epidemicznego, a od 15 marca wprowadzono na granicach Polski kordon sanitarny, znacząco ograniczający ruch graniczny. Od 20 marca, zgodnie z rozporządzeniem ministra zdrowia, obowiązuje w Polsce stan epidemii.

Władze poszczególnych gmin jak i administracja publiczna stanęły przed koniecznością funkcjonowania w nowych warunkach przy jednoczesnym wykonywaniu dotychczasowych zadań, i tych związanych z wymogami zaistniałej sytuacji, tj. reżimu sanitarnego z jednej strony, a z drugiej organizowania środków na potrzeby zabezpieczenia społecznego. W odniesieniu do zarządzania zasobami ludzkimi, część urzędów zdecydowało się na zastosowanie telepracy, tak aby minimalizować narażenie na wirusa i zapewnić ciągłość usług publicznych. Z kolei w odniesieniu do obywateli i konieczności załatwiania przez nich różnych spraw w urzędach, wdrożono rozwiązania typu: przedłużenie terminu ważności dokumentów, zezwoleń, kontroli technicznych itp.; wydłużono terminy składania deklaracji podatkowych, czy wnoszenia podatków; przyspieszono wypłaty różnych świadczeń.



W Urzędzie Gminy Dzwola była możliwość osobistego załatwienia sprawy, już od 22 kwietnia 2020 r. Cały czas zachowywane są zasady bezpieczeństwa. Interesanci po wejściu do Urzędu obowiązani są do dezynfekcji rąk środkiem dostępnym na korytarzu Urzędu oraz do zakrycia ust i nosa przy pomocy odzieży lub jej części, albo maseczki. W jednym pomieszczeniu biurowym, w tym samym czasie, dopuszcza się przebywanie 1 osoby, z wyłączeniem osób realizujących zadania w zakresie obsługi interesantów.

W dniu 15 kwietnia br. Wójt Gminy Dzwola przekazał szpitalowi w Janowie Lubelskim kombinezony ochronne, płyny do dezynfekcji oraz maseczki ochronne. Wartość przekazanych środków ochrony wyniosła ponad 5 000,00 złotych, zakupione produkty zostały w całości sfinansowane ze środków budżetu Gminy Dzwola.

W dniu 22 kwietnia br. rozpoczęto dystrybucję darmowych maseczek wielorazowego użytku dla mieszkańców Gminy Dzwola. Ponad 5200 maseczek zostało dostarczone do wszystkich gospodarstw domowych przez druhowo ochotniczych straży pożarnych z terenu Gminy Dzwola. Z inicjatywą pomocy mieszkańcom poprzez zaopatrzenie ich w te środki ochrony wystąpił Wójt Gminy Dzwola w odpowiedzi na wprowadzony nakaz zakrywania ust i nosa w miejscach publicznych, który zaczął obowiązywać od 16 kwietnia 2020 r.

W maju po raz drugi przekazane zostały, do każdego domu bawełniane maseczki, po kilka lub kilkanaście sztuk. Ogółem udało nam się uszyć i rozdać, ponad 13 000 szt. maseczek ochronnych.

Gmina Dzwola również otrzymała wsparcie. Prezes Rady Ministrów – Mateusz Morawiecki w dniu 30 czerwca 2020 r. złożył wizytę w powiecie janowskim. Spotkał się z samorządowcami i mieszkańcami powiatu w Janowie Lubelskim. Podczas spotkania Mateusz Morawiecki przekazał symboliczne czeki Wójtom i Burmistrzom oraz Staroście powiatu janowskiego w ramach Rządowego



Funduszu Inwestycji Lokalnych. Gmina Dzwola otrzymała wsparcie w wysokości: 549 384,00 zł. Przekazane symboliczne czeki na dotacje, w ramach rządowego programu „Tarcza dla samorządów”, są wsparciem dla samorządów w realizacji zaplanowanych projektów.

Pandemię COVID-19 można bez wątpliwości identyfikować z kryzysem, z uwagi na konieczność wprowadzenia kwarantanny społecznej, ograniczeń, nakazów i zakazów służących ograniczeniu rozprzestrzeniania się choroby, a także spowolnienia gospodarczego. Zagrożenie koronawirusem Sars CoV-2 wpłynęło również na funkcjonowanie administracji publicznej, przede wszystkim w sferze organizacji pracy urzędników oraz obsługi klienta. W zaistniałej sytuacji zaczęto powszechniej stosować rozwiązania elektroniczne pozwalające na zdalny kontakt pomiędzy urzędnikami, instytucjami oraz pomiędzy urzędami a klientami. Nie mniej istotnym wyzwaniem było



wdrożenie rozwiązań związanych z realizacją tradycyjnych i nowych zadań w dobie pandemii.

5.5 Infrastruktura drogowa

Gmina Dzwola na swoim terenie posiada drogi z trzech kategorii, a mianowicie drogę krajową nr 74 administrowaną przez Generalną Dyрекcję Dróg Krajowych i Autostrad Oddział w Lublinie, drogi powiatowe – administrowane przez Zarząd Dróg Powiatowych w Janowie Lubelskim oraz drogi gminne, których zarządcą jest Wójt Gminy Dzwola.

Droga krajowa

Odcinek drogi krajowej nr 74 (Janów Lubelski – Frampol) na terenie gminy ma długość 13 km. Na terenie gminy zlokalizowany jest również początkowy odcinek obwodnicy miejscowości Frampol. Nadmienić tutaj należy, iż w roku sprawozdawczym zarządcza drogi, tj. Generalna Dyrekcja Dróg Krajowych i Autostrad Oddział w Lublinie prowadziła wzmożone prace związane z opracowaniem dokumentacji projektowej dla inwestycji pn. „Rozbudowa drogi krajowej nr 74 na odcinku Janów Lubelski – Frampol od km 213 + 106 do km 224 + 948” (więcej: w rozdziale 4 Zarządzanie w Gminie Dzwola, 4.3 Współpraca z innymi jednostkami).

W Gminie Dzwola jest 12 odcinków dróg powiatowych o łącznej długości 69,749 km, z czego utwardzonych 49,729 km i gruntowych 20,020 km.

Tabela: Wykaz dróg powiatowych zlokalizowanych na terenie Gminy Dzwola

DROGI POWIATOWE		
L. P.	Nr drogi	Przebieg drogi:
1.	2812L	Wolica – Branew
2.	2810L	Krzemień – Chrzanów – Goraj
3.	2821L	Janów Lubelski (ul. Wojska Polskiego) – Biłgoraj
4.	2811L	Dzwola – Goraj
5.	2823L	Krzemień Drugi – Flisy
6.	2820L	Szklamia – Flisy
7.	2826L	dr. kraj. 74 – Kocudza – Władysławów
8.	2817L	(Jarocin) gr. woj. – Momoty Górne – Władysławów
9.	2825L	Dzwola – Kocudza Druga
10.	2824L	Dzwola – Zdzisławice
11.	2822L	Zofianka Górna – Zofianka Dolna

Drogi gminne

Łączą miejscowości na terenie gminy oraz gmin przyległych. Łączna długość dróg gminnych utwardzonych i nieutwardzonych wynosi 108,261 km. 40% dróg gminnych posiada nawierzchnię bitumiczną, betonową i utwardzoną tłuczniem. Reszta dróg, to drogi dojazdowe do pól, tzw. „drogi transportu rolniczego”, które są utwardzone tłuczniem i innym materiałem drogowym lub posiadają nawierzchnię naturalną z gruntu rodzimego.



Tabela: wykaz dróg publicznych gminnych z nadanymi numerami

Drogi publiczne na terenie Gminy Dzwola		
Lp.	Numer drogi	Nazwa drogi
1.	108993L	Zofianka Dolna – granica gminy
2.	108994L	Zofianka Dolna – dr. kraj. 74
3.	108886L	Zofianka – Zofianka Górna – Krzemień Majdan
4.	108995L	dr. kraj.74 – Krzemień Majdan
5.	108996L	droga kraj. 74 – Krzemień Drugi
6.	108997L	Krzemień Drugi – Konstantów
7.	108998L	Krzemień Majdan – Krzemień Drugi Górki
8.	108999L	Krzemień Drugi Górki – Konstantów
9.	109000L	Kolonia Branewka – Krzemień Drugi Górki
10.	109001L	dr. kraj. 74 – Kolonia Branewka
11.	109002L	dr. kraj.74 – Kolonia Branewka
12.	109003L	dr. kraj. 74 – Konstantów
13.	109004L	Dzwola – Konstantów
14.	109005L	dr. kraj. 74 – Konstantów
15.	109006L	Dzwola Carapaty – Dzwola Morgi
16.	109007L	Kapronie Wieś
17.	109008L	Zdzisławice Boreczki – dr. pow. nr 2821L
18.	109009L	Kocudza Górna wieś – gr. gminy Goraj
19.	109010L	Kocudza Druga Morgi – dr. pow. nr 2826L
20.	109011L	dr. kraj. 74 – Kocudza Druga Morgi
21.	109012L	dr. kraj. 74 – Kocudza Druga
22.	109013L	dr. kraj. 74 – Kocudza Pierwsza
23.	109014L	Kocudza Trzecia Borek – gr. gminy Frampol
24.	109015L	Kocudza Trzecia Leśniczówka – Kocudza Trzecia Morgi
25.	109016L	Kocudza Trzecia – Borek
26.	109017L	dr. kraj. 74 – Kocudza Trzecia Borek
27.	109018L	dr. kraj. 74 – Branew
28.	109019L	dr. kraj. 74 – Kocudza Górna
29.	109020L	dr. kraj. 74 – granica gminy Goraj (do Chrustu)
30.	109021L	dr. pow. 1810L – Goraj – Kolonia Kocudza Pierwsza
31.	109022L	Kocudza Trzecia – granica gminy (Chełmik)
32.	109023L	Kocudza Trzecia – granica gminy (Marianpol)
33.	109024L	Kocudza Trzecia – gr. gminy Frampol (Celinki)
34.	109025L	Kocudza Trzecia – Krawców wygon
35.	109026L	Kocudza Trzecia Morgi – Kol. Celinki
36.	109027L	Kocudza Trzecia Borek – gr. gminy (Frampol)
37.	109028L	Kapronie – Zdzisławice Bielaki
38.	109029L	Zdzisławice Bielaki – Kocudza Morgi
39.	109030L	Wygon Patajów – Kocudza Druga
40.	109031L	Zofianka Dolna – Wygon Majdański
41.	109032L	Branew – Branew Sapy
42.	109033L	Branew Sapy – Kol. Chrzanów



43.	109034L	Wygon Ładzki Sapy
44.	109035L	Kol. Branewka – Brzezina
45.	109036L	Wygon Sapowski
46.	109037L	Kocudza Górna – Sapy
47.	109038L	Branewka Kolonia – Dąbrowa
48.	109039L	Branewka – Dąbrowa
49.	109040L	Branew – Cegielnia
50.	109041L	Zdzisławice – Boreczki
51.	109042L	Kocudza Trzecia – Leśny Ucieszyn
52.	113553L	Wygon Szlachecki
53.	113570L	Księżę Doły
54.	113577L	Droga o numerze ewidencyjnym nr 2 w Krzemieniu Pierwszym
55.	113578L	Droga o numerze ewidencyjnym nr 562 w Krzemieniu Pierwszym

Zgody, opinie i uzgodnienia w odniesieniu do dróg gminnych

W roku 2020 na podstawie ustawy o drogach publicznych wydano następujące decyzje administracyjne oraz opinie i uzgodnienia w odniesieniu do dróg gminnych:

- wydano zgody na umieszczenie w pasach dróg gminnych urządzeń infrastruktury technicznej niezwiązanych z potrzebami zarządzania drogami lub potrzebami ruchu drogowego w ilości 7 sztuk,
- wydano zezwolenia na zajęcie pasa drogowego dróg gminnych w celu umieszczania w pasie drogowym urządzeń infrastruktury technicznej niezwiązanych z potrzebami zarządzania drogami lub potrzebami ruchu drogowego w ilości 6 sztuk,
- wydano zgody na budowę zjazdów z dróg gminnych w ilości 7 sztuk,
- wydano zgody na utwardzenie istniejącego zjazdu na drogę gminną oraz określenia warunków na przyłączenie się do drogi gminnej w ilości 3 sztuk,
- wydano opinie w sprawie budowy ogrodzeń od strony dróg gminnych w ilości 5 sztuk.

Złożone wnioski o środki zewnętrzne na modernizację/remont dróg gminnych

W 2020 r. udało się pozyskać środki zewnętrzne umożliwiające poprawę jakości dróg gminnych. Poszczególne dofinansowania zostały wymienione w rozdziale 9 Inwestycje gminne.

Regulowanie stanu prawnego dróg

Wójt Gminy Dzwola prowadzi sukcesywne działania związane z regulowaniem stanu prawnego dróg administrowanych przez Gminę Dzwola, tj. komunalizację.

Dzięki podjętym działaniom w roku 2020 udało się uregulować stan prawny dróg dla następujących obrębów ewidencyjnych:

- 0014 – Krzemień Drugi na podstawie decyzji Wojewody Lubelskiego z dnia 30 kwietnia 2020 r., znak: GN-I.7532.1.54.2020.LO,
- część działek w obrębie 0005 – Dzwola na podstawie decyzji Wojewody Lubelskiego z dnia 17 stycznia 2020 r., znak: GN-I.7532.1.103.2020.ZD i GN-I.7532.1.133.2020 z dnia 24 sierpnia 2020 r.,
- część działek w obrębie 0012 – Konstantów na podstawie decyzji Wojewody Lubelskiego z dnia 24 sierpnia 2020 r., znak: GN-I.7532.1.92.2020.ZD i GN-I.7532.1.132.2020.ZD.



Oznakowanie, przystanki komunikacyjne, obiekty mostowe

Gmina Dzwola w miarę posiadanych środków finansowych sukcesywnie opracowuje oraz aktualizuje projekty stałej organizacji ruchu oraz uzupełnia oznakowanie dróg na podstawie przeprowadzonej kontroli przez Starostę Janowskiego w przypadku stwierdzenia nieprawidłowości, a także w związku z poprawą bezpieczeństwa użytkowników.

Gmina jest też właścicielem 7 przystanków komunikacyjnych określonych podstawie Uchwały Nr IV/31/2019 Rady Gminy Dzwola z dnia 26 lutego 2019 r. w sprawie określenia przystanków komunikacyjnych na terenie Gminy Dzwola oraz warunków i zasad korzystania z tych przystanków. Przystanki komunikacyjne, zarówno te będące własnością Gminy Dzwola, jak również te zlokalizowane przy drogach powiatowych są raz w tygodniu sprzątane przez firmę zewnętrzną. Dodatkowo na wszystkich tych przystankach zamontowane są kosze na śmieci.

W zarządzie Gminy Dzwola jest obecnie 6 obiektów mostowych:

- most na rzece Branew w ciągu drogi gminnej nr 108997L,
- most na rzece Branew w ciągu drogi gminnej nr 108998L,
- most na rzece Branew w ciągu drogi gminnej nr 109038L,
- most na rzece Branew w ciągu drogi gminnej dojazdowej do pól,
- most na rzece Rakowa w ciągu drogi gminnej nr 109028L,
- most na rzece Rakowa w ciągu drogi gminnej/wewnętrznej.

W 2020 r. Gmina Dzwola zleciła firmie zewnętrznej wykonanie mapy sieci dróg gminnych oraz drogami nadrzędnymi w celu unowocześnienia procesu zarządzania drogami gminnymi. Docelowo wykonana zostanie aplikacja z siecią dróg gminnych, która będzie dostępna dla wszystkich zainteresowanych mieszkańców na stronie internetowej www.dzwola.eu.

Utrzymanie dróg

Drogi gminne są na bieżąco utrzymywane przez Gminę Dzwola poprzez wycinanie drzew i zakrzaceń, koszenie rowów i poboczy oraz odśnieżanie dróg. W okresie wiosennym wykonywane są remonty cząstkowe dróg gminnych. Większość prac zlecana jest firmom zewnętrznym.



W roku 2020 zostało zrealizowanych kilkanaście inwestycji na drogach gminnych (szczegółowe informacje zawarte w rozdziale 9 Inwestycje gminne). Remonty dróg transportu rolniczego wykonywane były głównie ze środków funduszu sołectkiego oraz w ramach zawartych porozumień.

Rysunek: *Fotografie dróg transportu rolniczego w sołectwach Kocudza Pierwsza, Kocudza Druga i Kocudza Trzecia oraz parkingu wykonanego w ramach funduszu sołectkiego Krzemień Pierwszy i Krzemień Drugi*

Wójt Gminy Dzwola w miarę posiadanych środków w budżecie, systematycznie poprawia stan jakości dróg na swoim terenie, przez co podnoszona jest jakość podróżowania tymi drogami, a co za tym idzie bezpieczeństwo ich użytkowników, które jest najważniejsze dla każdego zarządcy drogi.



Gmina
Dzwola

Oświata i edukacja



Publiczne
Szkoły Podstawowe

Publiczne Przedszkola



Dowóz uczniów do szkół

Doskonalenie
i doszktałcanie
zawodowe nauczycieli



Programy i projekty
finansowane z funduszy
zewnątrznych



Egzamin ósmoklasisty

Sukcesy uczniów



6. Oświata i edukacja

Gmina Dzwola realizuje zadania oświatowe wynikające z ustawy Prawo oświatowe i rozporządzeń wykonawczych, poprzez zabezpieczenie działalności przedszkoli i szkół podstawowych. Gmina także zapewnia dostępność do edukacji dla uczniów niepełnosprawnych, finansując im zajęcia oraz dowóz do szkół specjalnych poza teren gminy. Zadania oświatowe realizowane są w czterech placówkach oświatowych:

- Publiczna Szkoła Podstawowa w Branwi wraz z oddziałem przedszkolnym,
- Zespół Szkół w Dzwoli, składający się z Publicznej Szkoły Podstawowej im. „Bohaterów Września 1939” i Publicznego Przedszkola,
- Zespół Szkół w Kocudzy, składający się z Publicznej Szkoły Podstawowej im. „Jana Pawła II” i Publicznego Przedszkola,
- Zespół Szkół w Krzemieniu, składający się z Publicznej Szkoły Podstawowej im. „ks. Jana Twardowskiego” i Publicznego Przedszkola.



Obiekty, w którym funkcjonują szkoły podstawowe i przedszkola w Gminie Dzwola, zostały wybudowane dla potrzeb placówek oświatowych i są systematycznie modernizowane, obecnie jest prowadzona termomodernizacja szkół w Dzwoli i Kocudzy.

Posiadamy przestronne, widne i ciche sale lekcyjne, wyposażone w tradycyjne jak i nowoczesne pomoce dydaktyczne (np. monitory, tablice interaktywne, tablety) oraz nowoczesne pracownie komputerowe. Szkoły posiadają wyposażone gabinety do zajęć z logopedą i pedagogiem, sale do zajęć dodatkowych oraz szatnie. Młodzież może korzystać ze świetlic znajdujących się w szkołach. Szkoły również zapewniają ciepłe posiłki, w Zespołach Szkół funkcjonują stołówki szkolne z bardzo dobrze wyposażonym zapleczem kuchennym, natomiast do Publicznej Szkoły w Branwi obiady są dowożone z Zespołu Szkół w Krzemieniu.

Zespoły Szkół dysponują dużymi salami gimnastycznymi z liniaturą boiska do piłki nożnej, ręcznej, siatkówki, z koszami do koszykówki, drabinkami. Sale wyposażone są w niezbędne zaplecza techniczne i sprzętowe. Szkoły posiadają także boiska sportowe zewnętrzne i place zabaw z bezpiecznymi urządzeniami.

Gmina zapewnia wspólna obsługę jednostkom organizacyjnym gminy wykonującym zadania oświatowe – szkołom. Urząd Gminy Dzwola jest jednostką organizacyjną obsługującą w ramach wspólnej obsługi jednostek organizacyjnych zaliczonych do sektora finansów publicznych, dla której organem prowadzącym jest Gmina Dzwola. Zgodnie z Uchwałą nr XVI/120/2016 Rady Gminy Dzwola z dnia 27 września 2016 r., wykonuje w całości obowiązki w zakresie rachunkowości i sprawozdawczości jednostek



obsługiwanych: obsługę kadrowo-płacową i finansowo-księgową, zadania są realizowane głównie w Referacie Oświaty i Wychowania.

Edukacja publiczna to jedno z podstawowych zadań realizowanych przez Gminę Dzwola. Obszar ten stanowi jedną z silniejszych stron gminy i cechuje się wysokim poziomem wykonywania zadań oświatowych.

6.1 Publiczne szkoły podstawowe

Szkoła podstawowa jest powszechna i obowiązkowa. W nowym systemie szkolnym, obowiązującym od dnia 1 września 2017 r., zdobywają wiedzę w niej uczniowie, w wieku pomiędzy 7 i 15 rokiem życia. Nauka trwa osiem lat i jest kontynuowana w szkołach ponadpodstawowych – ponieważ jest obowiązkowa do 18. roku życia. Prawo polskie przewiduje opcję wnioskowania przez rodziców o przyjęcie dziecka sześciolatniego do szkoły. Publiczna szkoła podstawowa jest bezpłatna dla wszystkich uczniów.

Kształcenie ogólne w szkole podstawowej dzieli się na dwa etapy edukacyjne:

- I etap edukacyjny, obejmujący klasy I-III szkoły podstawowej – edukacja wczesnoszkolna,
- II etap edukacyjny, obejmujący klasy IV-VIII szkoły podstawowej.

Celem edukacji wczesnoszkolnej jest wspieranie całościowego rozwoju dziecka. Proces wychowania i kształcenia prowadzony w klasach I-III szkoły podstawowej umożliwia dziecku odkrywanie własnych możliwości, sensu działania oraz gromadzenie doświadczeń na drodze prowadzącej do prawdy, dobra i piękna.

Cele II etapu edukacyjnego klasy IV-VIII szkoły podstawowej mają charakter złożony i odnoszą się do poszczególnych przedmiotów nauczanych w szkole. Aktualnie w polskim systemie prawnym kładzie się znaczny nacisk na kompetencje czytelnicze uczniów, a także opanowanie języków obcych.

Tabela: Liczba uczniów w szkołach prowadzonych przez gminę z podziałem na klasy

Rok szkolny 2020/2021	I	II	III	IV	V	VI	VII	VIII	Razem:
PSP w Branwi	2	6	6	8	4	8	13	6	53
PSP w Dzwoli	6	13	7	11	15	16	17	9	94
PSP w Kocudzy	13	24	22	15	15	37	32	28	186
PSP w Krzemieniu	13	17	10	15	12	13	27	20	127
Razem:	34	60	45	49	46	74	89	63	460

We wrześniu 2020 roku naukę rozpoczęło 460 uczniów i uczennic w szkołach podstawowych oraz 2 uczniów w formie nauczania indywidualnego.

Do jednej klasy w roku szkolnym 2020/2021 uczęszcza średnio 12,78 uczniów. Najwięcej w Szkole Podstawowej w Kocudzy: 24 uczniów w klasie, najmniej w Szkole Podstawowej w Branwi: 2 uczniów w klasie.

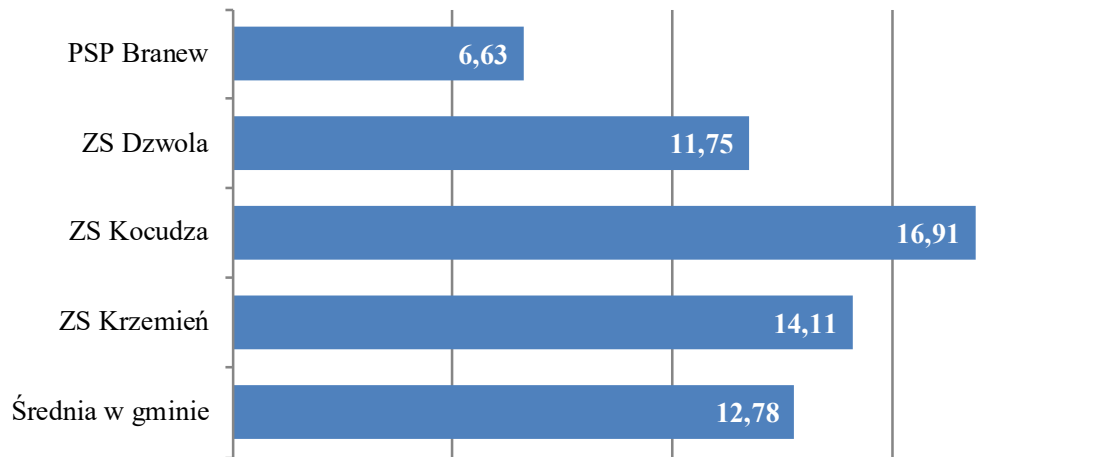

Wykres: Średnia liczba uczniów w klasie

W 2020 roku, w ww. szkołach zatrudnionych było ogółem 130 pracowników t.j.: 92 nauczycieli (w tym na zastępstwo), 37 pracowników obsługi - w t.j.: sekretarki, pomoce nauczycieli, sprzątaczkę, woźni, konserwatorzy, pracownicy stołówek i 1 pracownik palacz c.o. na umowę-zlecenie. W 2020 roku 2 nauczycielki odeszły na emeryturę, w tym 1 nauczycielka na świadczenie kompensacyjne oraz 1 pracownica obsługi odeszła na emeryturę.

Tabela: Liczba oddziałów, uczniów i zatrudnienie wg stanu na wrzesień 2020 r.

Jednostka	Liczba oddziałów	Liczba uczniów	Etaty nauczycieli	Etaty administracji i obsługi
Publiczna Szkoła Podstawowa w Branwi	8	53	9,03	2
Publiczna Szkoła Podstawowa w Dzwoli	8	94	15,28	9
Publiczna Szkoła Podstawowa w Kocudzy	11	186	23,66	9
Publiczna Szkoła Podstawowa w Krzemieniu	9	127	22,07	9
Razem:	36	460	70,04	29

Malejąca liczba uczniów w szkołach ma odzwierciedlenie w otrzymywanej subwencji oświatowej, która z roku na rok, tylko, nieznacznie wzrasta. Na 2020 rok subwencja oświatowa dla naszej gminy wzrosła o ok. 2,80 % w stosunku do poprzedniego roku. Mimo obowiązkowych zadań, które należało realizować (w tym podwyżki wynagrodzeń: pracowników obsługi od stycznia 2020 r. o ok. 9% i nauczycieli – od września 2020 r. o ok. 6%) Gmina, jako organ prowadzący szkoły podstawowe musi więcej przekazywać środków własnych, aby placówki szkolne mogły właściwie funkcjonować. Gmina otrzymuje subwencję oświatową proporcjonalnie do liczby uczniów oraz etatów nauczycieli, wg stopni awansu zawodowego.



Tabela: Zatrudnienie nauczycieli w przeliczeniu na etaty, z podziałem na poszczególne stopnie awansu zawodowego, dane wrzesień 2020 r.

Nauczyciele – etaty wg stanu na:	Ogółem	Stażysta	Kontraktowy	Mianowany	Dyplomowany
wrzesień 2020 r.	70,04	2,39	5,08	19,60	42,97

Z powyższego wynika, że kadra nauczycielska dba o swój rozwój zawodowy podnosząc swoje kwalifikacje, na wyższe stopnie awansu zawodowego.

Gmina ma obowiązek zapewnić nauczycielom średnie wynagrodzenie na poszczególnych stopniach awansu zawodowego, obowiązujące w danym roku budżetowym, w oparciu o kwoty bazowe wynikające z ustawy budżetowej na dany rok. Po dokonaniu analizy wynagrodzeń nauczycieli za 2020 r. zostało sporządzone sprawozdanie.

Tabela: Średnie wynagrodzenia nauczycieli na poszczególnych stopniach awansu zawodowego za 2020 r. w złotych:

Stopień awansu zawodowego nauczyciel:	Stażysta	Kontraktowy	Mianowany	Dyplomowany
Średnie wynagrodzenie miesięczne (I-VIII i IX-XII.2020)	3 404,30	3 778,77	4 902,19	6 263,91
Średnioroczne roczna liczba etatów	1,18	5,51	22,62	46,14
Średnie wynagrodzenie roczne należne	49 505,18	248 747,02	1 330 373,63	3 469 434,81
Wydatki poniesione przez gminę	47 056,31	237 846,07	1 386 933,89	3 317 502,69
Średnioroczne wynagrodzenie w gminie na 1 etat	39 878,23	43 166,26	61 314,50	71 900,80
Kwota różnicy na 1 etat	-2 075,31	-1 978,39	+2 500,45	-3 292,85
Kwota różnicy wypłacona (-), nadpłata (+)	- 2 448,87	-10 900,95	+56 560,26	-15 1932,12

Analiza wynagrodzeń nauczycieli została dokonana w oparciu o art. 30a Karty Nauczyciela, z uwzględnieniem kwot bazowych, które wyniosły:

- od 01.01.2020 r. do 31.08.2020 r.: 3 337,55 zł,
- od 01.09.2020 r. do 31.12.2020 r.: 3 537,80 zł.

Jednorazowy dodatek uzupełniający otrzymali nauczyciele stażyści, kontraktowi i dyplomowani, proporcjonalnie do wynagrodzenia zasadniczego i struktury zatrudnienia. Natomiast nauczyciele mianowani osiągnęli średnie wynagrodzenia i w tej grupie nauczycieli była nadpłata w kwocie 56 560,26 zł.

Powyższe dotyczy wynagrodzeń nauczycieli, a zatem ustalenie średniorocznej struktury zatrudnienia odbywa się z pominięciem wynagrodzeń osób niebędących nauczycielami.



6.2 Wychowanie przedszkolne

Na terenie Gminy Dzwola wychowanie przedszkolne jest realizowane w 3 Publicznych Przedszkolach w: Dzwoli, Kocudzy i Krzemieniu, wchodzących w skład Zespołów Szkół oraz w oddziale przedszkolnym w Publicznej Szkole Podstawowej w Branwi.

Tabela. Organizacja przedszkoli - dane wg stanu na wrzesień 2020 r.

Jednostka	Liczba dzieci 2020/2021	Liczba oddziałów	Liczba etatów pedagogicznych	Liczba etatów pomoc nauczyciela
Publiczne Przedszkole w Dzwoli	49	2	3	2
Publiczne Przedszkole w Kocudzy	47	2	2	2
Publiczne Przedszkole w Krzemieniu	61	3	3	3
Oddział przedszkolny w PSP Branew	10	1	1	-
Razem:	167	8	9	7

Przedszkola publiczne oraz oddział przedszkolny w publicznej szkole podstawowej, prowadzone przez Gminę Dzwola zapewniają bezpłatne nauczanie, wychowanie i opiekę w wymiarze 5 godzin dziennie, na zasadach określonych w statucie odpowiednio przedszkola lub szkoły podstawowej. Za korzystanie z wychowania przedszkolnego w czasie przekraczającym wymiar 5 godzin, Rada Gminy Dzwola uchwałą Nr XI/72/2019 ustaliła opłatę w wysokości 1 zł, za każdą rozpoczętą godzinę faktycznego pobytu dziecka w oddziale przedszkolnym. Publiczne Przedszkole w Dzwoli zapewnia edukację przedszkolną i opiekę nad dziećmi od godziny 7 do godziny 16, natomiast pozostałe oddziały są 7 godzinne, w Kocudzy, Branwi i Krzemieniu.

Pomimo dostępności miejsc w przedszkolach na terenie Gminy Dzwola, są ponoszone koszty przez gminę związane z opłatami za przedszkola w gminach sąsiedzkich, w 2020 roku: 52 775,28 zł. Zgodnie z prawem oświatowym jeżeli do publicznego przedszkola lub publicznej innej formy wychowania przedszkolnego, prowadzonych przez gminę, uczęszcza uczeń niebędący jej mieszkańcem, gmina, której mieszkańcem jest ten uczeń, pokrywa koszty wychowania przedszkolnego tego ucznia w wysokości równej wydatkom bieżącym przewidzianym na jednego ucznia odpowiednio w publicznych przedszkolach lub publicznych innych formach wychowania przedszkolnego, prowadzonych przez gminę, w której uczeń uczęszcza do przedszkola lub innej formy wychowania przedszkolnego. Stanowi to dodatkowe obciążenie budżetu.

W Gminie Dzwola wg. danych z września 2020 r. wychowaniem przedszkolnym objętych jest 167 przedszkolaków, z tego 44 sześciolatków. Na dzieci sześciolatki gmina otrzymuje subwencję oświatową, natomiast na dzieci pięcioletnie i młodsze gmina otrzymuje dotację na dofinansowanie zadań własnych w zakresie wychowania przedszkolnego.

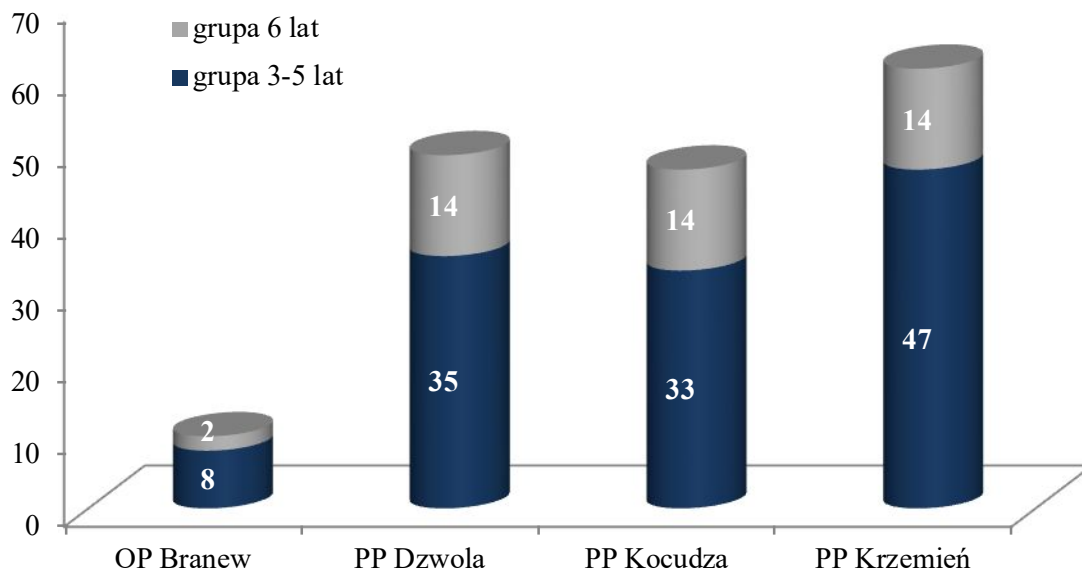

Wykres: *Dzieci uczęszczające do publicznych przedszkoli i oddziału przedszkolnego w Gminie Dzwola, z podziałem na grupy wiekowe.*

Powyższe dane liczbowe wskazują, że tak zorganizowana sieć przedszkoli i oddziałów przedszkolnych prowadzonych przez gminę pozwala objąć opieką przedszkolną wszystkie dzieci w wieku od 3 do 6 lat, których rodzice zadeklarują chęć korzystania z oferty placówek przedszkolnych na obszarze Gminy Dzwola.

6.3 Dowóz uczniów do szkół

Sieć publicznych szkół podstawowych oraz granice obwodów publicznych szkół podstawowych, mających siedzibę na obszarze naszej gminy, zapewnia wszystkim uczniom spełnianie obowiązku szkolnego. Sieć jest tak ustalona, że jeśli droga dziecka z domu do szkoły przekracza określone w ustawie odległości gmina organizuje i zapewnia uprawnionym uczniom bezpłatny transport i opiekę w czasie przewozu – są to głównie uczniowie z miejscowości o małej liczbie mieszkańców.

Gmina Dzwola jest organem prowadzącym trzy Zespoły Szkół w: Dzwoli, Kocudzy i Krzemieniu składające się ze szkoły podstawowej i publicznego przedszkola oraz Publiczną Szkołą Podstawową w Branwi wraz z oddziałem przedszkolnym.

Zgodnie z art. 39 ust. 8 ustawy Prawo oświatowe ustalenie planu sieci publicznych szkół następuje po uzyskaniu pozytywnej opinii Lubelskiego Kuratora Oświaty. Opinia Lubelskiego Kuratora Oświaty jest wiążąca i odnosi się do oceny zgodności z prawem rozwiązań zaproponowanych w uchwale oraz oceny zapewnienia dzieciom zamieszkałym na terenie Gminy Dzwola możliwości realizacji obowiązku szkolnego.

Plan sieci publicznych szkół podstawowych prowadzonych przez gminę, a także określone granice obwodów publicznych szkół podstawowych obowiązują od dnia 1 września 2019 r., zostały określone Uchwałą Rady Gminy Dzwola Nr IV/33/2019 z dnia 20 lutego 2019 r., zgodnie z którą granice obwodów publicznych szkół podstawowych obejmują następujące miejscowości:



- Publiczna Szkoła w Branwi – Branew Szlachecka, Branew Ordynacka, Branewka, Branewka-Kolonia,
- Publiczna Szkoła Podstawowa w Dzwoli – Dzwola, Kocudza Górna, Konstantów,
- Publiczna Szkoła Podstawowa w Kocudzy – Kocudza Druga, Kocudza Pierwsza, Kocudza Trzecia, Kapronie, Zdzisławice, Władysławów,
- Publiczna Szkoła Podstawowa w Krzemieniu – Krzemień Pierwszy, Krzemień Drugi, Flisy, Zofianka Dolna.

Sieć szkół w Gminie Dzwola została tak ustalona, by wszyscy uczniowie mogli bez przeszkód spełniać obowiązek szkolny i obowiązek nauki. Jeśli droga dziecka z domu do szkoły przekracza ustawowe odległości tj. 3 km dla uczniów klas „0” i klas I-IV oraz 4 km klas V-VIII gmina organizuje i zapewnia uprawnionym uczniom bezpłatny transport i opiekę w czasie przewozu.

W roku szkolnym 2019/2020 z bezpłatnego dowozu skorzystało 69 uczniów, a od września 2020 r. 73 uczniów, jest to około 12 % dzieci i uczniów w Gminie Dzwola.

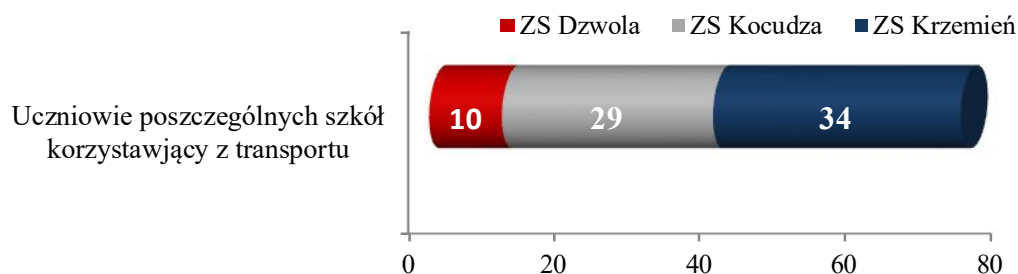

Wykres: *Dzieci i uczniowie korzystający z transportu finansowanego przez gminę w roku szkolnym 2020/2021*

Koszt dowozu uczniów do oddziałów przedszkolnych i szkół podstawowych w 2020 r. wyniósł 32 482,58 zł.

Gmina, ma także obowiązek zapewnić uczniom niepełnosprawnym bezpłatny transport i opiekę w czasie przewozu do najbliższego przedszkola, szkoły podstawowej lub ponadpodstawowej lub ośrodka rewalidacyjno-wychowawczego. Realizacja tego zadania odbywa się na podstawie zawartych umów (10 umów) pomiędzy wójtem a rodzicami, jeżeli dowożenie i opiekę zapewniają rodzice albo z ośrodkiem szkolnym lub wychowawczym, jako zwrot kosztów za dowóz tych uczniów, na zasadach określonych w umowie. W 2020 r. na ten cel gmina wydatkowała kwotę: 31 938,45 zł.

6.4 Doskonalenie i doszktałcanie zawodowe nauczycieli

Zgodnie brzmieniem art. 6 pkt 3a ustawy Karta Nauczyciela – nauczyciel jest obowiązany doskonalić się zawodowo zgodnie z potrzebami szkoły. Zapis ten nakłada na nauczycieli wszystkich typów szkół i placówek oświatowych obowiązek systematycznego doskonalenia zawodowego. Natomiast na podstawie art. 70a ust. 1 Karty Nauczyciela w budżetach organów prowadzących szkoły wyodrębnia się środki na dofinansowanie doskonalenia zawodowego nauczycieli, z uwzględnieniem szkoleń branżowych – w wysokości 0,8% planowanych rocznych środków przeznaczonych



na wynagrodzenia osobowe nauczycieli.

W każdym systemie oświaty i wychowania istotnym zagadnieniem jest nie tylko właściwe przygotowanie nauczycieli do podjęcia pracy, lecz również utrzymanie ich sprawności zawodowej w ciągu całego okresu zatrudnienia. Należy zatem zapewnić nauczycielom nie tylko wysoki poziom wykształcenia, ale również umożliwić podnoszenie kwalifikacji zawodowych zgodnie ze zmieniającymi się wymaganiami w dziedzinie kształcenia i wychowania.

Podstawowym ogniwem doskonalenia w toku codziennej pracy jest szkoła i formy organizacyjne bezpośrednio z nią związane. Efektywność tej pracy zależy od prawidłowego i skoordynowanego działania różnych form organizacyjnych środowiska nauczycielskiego na terenie szkoły, jakimi są:

- rady pedagogiczne,
- konferencje metodyczne,
- zespoły samokształceniowe,
- wymiana doświadczeń między nauczycielami.

Nauczyciel doskonalący się w zawodzie powinien również samodzielnie pokierować własnym rozwojem intelektualnym w drodze samokształcenia, zdobywać samodzielnie wiedzę poprzez korzystanie z różnych źródeł doskonalenia zawodowego.

Wypełniając obowiązek ustawowy, dbając o uzupełniania wiedzy i umiejętności wymaganych na stanowisku pracy nauczycieli oraz podwyższanie kwalifikacji i zdobycia nowych umiejętności, w budżecie Gminy Dzwola są zapewniane środki finansowe na realizowanie zadania doksztalcenia i doskonalenia zawodowego nauczycieli.

W 2020 roku wydatkowano łącznie kwotę 19 028,30 zł, we wszystkich szkołach w Gminie Dzwola, na zadania związane z doskonaleniem i doksztalceniem zawodowym nauczycieli. Zgodnie z obowiązującymi przepisami w ramach doskonalenia zawodowego nauczycieli dofinansowane zostały następujące formy doskonalenia zawodowego:

- Szkolenia Rad Pedagogicznych – przeprowadzono 12 szkoleń, o tematyce:
 - Pierwsza pomoc,
 - Wdrożenie i szkolenie nauczycieli z dziennika elektronicznego program VULCAN,
 - Szkolenie „Diagnoza i terapia rotacyzmów”,
 - Opiekun wycieczek szkolnych,
 - Szkolenie: pomagaj z głową. Strategie działań nauczania,
 - Plan nadzoru pedagogicznego – szkolenie dla dyrektora,
 - Jesienne wsparcie dyrektora – z pandemią w tle,
 - Szkolenie Rady Pedagogicznej - Innowacja pedagogiczna – jak wdrażać, zaplanować, realizować i dokumentować,
 - Szkolenie rady Pedagogicznej w związku z nauczaniem zdalnym,
- opłaty za dostęp do portali internetowych, kompendium, kadry, dokumentacja,
- doskonalenie zawodowe – dopłata za studia podyplomowe kierunku: Edukacja i rehabilitacja osób z niepełnosprawnością słuchową (surdopedagogika), zgodnie z potrzebami szkoły,
- koszty delegacji dla dyrektorów i nauczycieli.

Ze względu na stan epidemii w kraju większość szkoleń odbywało się zdalnie online,



za pomocą komunikatorów teleinformatycznych.

Ze środków na dofinansowanie doskonalenia zawodowego nauczycieli mogą być pokryte w części lub w całości opłaty pobierane za formy doskonalenia zawodowego nauczycieli, koszty podróży służbowych a także koszty druku i dystrybucji materiałów szkoleniowych i informacyjnych dla nauczycieli.

W związku z ograniczeniem zajęć stacjonarnych w szkołach podstawowych, nauczyciele wykonując swoją pracę w sposób zdalny, otrzymali jednorazowe dofinansowanie w wysokości do 500,00 zł na zakup sprzętu przydatnego w prowadzeniu zajęć realizowanych z wykorzystaniem metod i technik kształcenia na odległość lub innego sposobu realizacji tych zajęć. Z tej formy dofinansowania skorzystało 65 nauczycieli uprawnionych. Na to zadanie, część oświatowa subwencji ogólnej dla Gminy Dzwola, została zwiększona o 35 000,00 zł.

Doskonalenie zawodowe ukierunkowane na systematyczną wiedzę to kształcenie, doksztalcanie i ciągle aktualizowanie swojej wiedzy w instytucjach ze zróżnicowanymi formami odpowiadającymi potrzebom nauczycieli. Aby zaistniały pełne warunki ciągłej aktualizacji wiedzy, podstawowe grupy nauczycieli pracujących muszą podnosić swoje kwalifikacje zawodowe.

6.5 Programy i projekty finansowane z funduszy zewnętrznych

POSIŁEK W SZKOLE I W DOMU

Publiczna Szkoła Podstawowa w Krzemieniu otrzymała wsparcie finansowe na zakup wyposażenia własnej kuchni, w ramach wieloletniego rządowego programu „Posiłek w szkole i w domu” moduł 3. Koszt całkowity na realizację zadania wyniósł 65 771,36 zł, kwota dofinansowania z budżetu państwa 52 617,05 zł, wkład własny 13 154,31 zł. Wsparcie finansowe zostało wykorzystane na zakup wyposażenia i poprawę standardu istniejącej kuchni i stołówki szkolnej w nowoczesny, niezbędny sprzęt wybrany przez szkołę, pozwalający na sprawne przygotowywanie i wydawanie posiłków dla uczniów.

Kuchnia została wyposażona w nowoczesny, wysokiej jakości sprzęt t.j.: wysokowydajny piec konwekcyjno-parowy, zmywarka kapturowa, mikser planetarny, kuchnia 5-palnikowa z piekarnikiem, 2-drzwiowa szafa chłodnicza, zamrażarka skrzyniowa, kotłociarka, a także inne sprzęty, typu małe AGD - wyposażenie kuchenne, do codziennego użytkowania.





ZDALNA SZKOŁA

W ramach Programu Operacyjnego Polska Cyfrowa na lata 2014-2020 Osi Priorytetowej nr I „Powszechny dostęp do szybkiego Internetu” działania 1.1: „Wylimitowanie terytorialnych różnic w możliwości dostępu do szerokopasmowego Internetu o wysokich przepustowościach” dotyczący realizacji projektu grantowego pn. Zdalna Szkoła – wsparcie Ogólnopolskiej Sieci Edukacyjnej w systemie kształcenia zdalnego, Gmina Dzwola otrzymała 60 000,00 zł. Wsparcie zostało przeznaczone na zakup 24 zestawów komputerowych. Zakupiony sprzęt został protokółarnie przekazany szkołom podstawowym. Otrzymany przez szkoły sprzęt komputerowy, dyrektorzy szkół przekazali uczniom do nauki zdalnej, w związku z panującą epidemią w kraju.



ZDALNA SZKOŁA +

Gmina otrzymała grant na kwotę 75 000,00 zł z przeznaczeniem na zakup sprzętu komputerowego w ramach Programu Operacyjnego Polska Cyfrowa na lata 2014-2020 Osi Priorytetowej nr I „Powszechny dostęp do szybkiego Internetu” działania 1.1: „Wylimitowanie terytorialnych różnic w możliwości dostępu do szerokopasmowego Internetu o wysokich przepustowościach” dotyczący realizacji projektu grantowego pn. Zdalna Szkoła + w ramach Ogólnopolskiej Sieci Edukacyjnej w systemie kształcenia zdalnego. Zakupiono 30 zestawów komputerowych. Sprzęt komputerowy został przekazany protokółarnie szkołom podstawowym. Następnie dyrektorzy szkół użyczyli uczniom z rodzin wielodzietnych (3+) do nauki zdalnej w czasie epidemii.

LUBELSKIE WSPIERA UCZNIÓW

W ramach akcji Zarządu Województwa Lubelskiego pod hasłem: „Lubelskie Wspiera Uczniów”, w Gminie Dzwola dwie szkoły zgodnie z wnioskami Dyrektorów Szkół otrzymały pomoce dydaktyczne:

- Publicznej Szkoły Podstawowej im. Jana Pawła II w Kocudzy, otrzymała 2 tablety,
- Publicznej Szkoły Podstawowej w Branwi, otrzymała 2 tablety.

Zakup sprzętu został sfinansowany z budżetu samorządu województwa. Przekazany szkołom tablety wykorzystują uczniowie w celach edukacyjnych.





RAZEM CHRONIMY ŚRODOWISKO

Publiczna Szkoła Podstawowa w Krzemieniu im. „ks. Jana Twardowskiego” została laureatem konkursu pt. „Razem chronimy środowisko” zorganizowanego przez Lubelskie Kuratorium Oświaty i Wojewódzki Fundusz Ochrony Środowiska i Gospodarki Wodnej.

Przedmiotem konkursu było nakręcenie krótkiego filmu ukazującego w sposób kreatywny wszelkie działania podejmowane w szkołach na rzecz ochrony środowiska. Uczniowie klas VIIa i VIIb przygotowali film prezentujący działania ekologiczne, dzięki któremu zdobyli nagrodę główną w wysokości 14 000,00 zł, z przeznaczeniem na wyposażenie pracowni biologicznej w pomoce dydaktyczne.



BĄDŹ AKTYWNY

Uczniowie klas siódmych Publicznej Szkoły Podstawowej w Krzemieniu wraz z opiekunami pracowali nad projektem w ramach współpracy z Fundacją Kultury Chrześcijańskiej ARTOS z Lublina. Inicjatywa ta nosiła nazwę Bądź aktywny – zmieniaj swoją małą ojczyznę i dofinansowana była ze środków otrzymanych od Narodowego Instytutu Wolności - Centrum Rozwoju Społeczeństwa Obywatelskiego. Na realizację tego przedsięwzięcia szkoła otrzymała od Fundacji „Artos” środki w wysokości 1 500,00 zł, za które zakupiono potykacze reklamowe zewnętrzne. Dodatkowo grupa projektowa została obdarowana mobilnym zestawem nagłośnieniowym, który przekazała na użytek całej społeczności szkolnej.

NARODOWY PROGRAM ROZWOJU CZYTELNICTWA

Gmina Dzwola znalazła się na liście gmin, które otrzymały dofinansowanie w edycji Rządowego programu „Narodowy Program Rozwoju Czytelnictwa” Priorytet 3, który ma na celu rozwijanie zainteresowań uczniów przez promowanie i wspieranie rozwoju czytelnictwa wśród dzieci i młodzieży.

Szkoły otrzymały wsparcie finansowe na zakup książek w wysokości 22 480,00 zł. Warunkiem otrzymania wsparcia w ramach programu był zadeklarowany wkład własny organu prowadzącego w wysokości 20% tj. 5 620,00 zł. Całkowity koszt realizacji programu to 28 100,00 zł, w rozbiciu na poszczególne szkoły przedstawia się następująco:

- Publiczna Szkoła Podstawowa w Branwi: 3 100,00 zł,
- Publiczna Szkoła Podstawowa w Dzwoli im. „Bohaterów Września 1939”: 5 000,00 zł,
- Publiczna Szkoła Podstawowa im. Jana Pawła II w Kocudzy: 15 000,00 zł,
- Publiczna Szkoła Podstawowa w Krzemieniu im. ks. Jana Twardowskiego: 5 000,00 zł.

Otrzymane wsparcie finansowe wzbogaciło księgozbiory bibliotek szkolnych w nowości wydawnicze (książki niebędące podręcznikami), w szczególności o: lektury szkolne, beletrystykę oraz pozycje popularno-naukowe i będzie miało wpływ



na popularyzowanie regularnego czytelnictwa wśród uczniów – także w okresie ferii letnich i zimowych.

Doposażenie bibliotek szkolnych w takie atrakcyjne dla uczniów książki ułatwi realizację celów kształcenia w zakresie edukacji czytelniczej określonych w podstawie programowej kształcenia ogólnego oraz będzie wpływać na rozwój zainteresowań dzieci i młodzieży, w tym kształtowanie twórczych postaw.



Dla wielu młodych czytelników nowo wydana książka z nowoczesną szatą graficzną, może stanowić inspirujące źródło wiedzy.

6.6 Egzamin ósmoklasisty

Egzamin ósmoklasisty obejmuje wiadomości i umiejętności określone w podstawie programowej kształcenia ogólnego w odniesieniu do wybranych przedmiotów nauczanych w klasach I–VIII. Sprawdza, w jakim stopniu uczniowie opanowali wiadomości i nabyli umiejętności z takich przedmiotów jak język polski, matematyka i język obcy. Jest kluczowym elementem branym pod uwagę w procesie rekrutacyjnym do szkół ponadpodstawowych.

Egzamin ósmoklasisty jest egzaminem obowiązkowym, co oznacza, że każdy uczeń musi do niego przystąpić, aby ukończyć szkołę. Nie jest określony minimalny wynik, jaki uczeń powinien uzyskać, dlatego egzaminu ósmoklasisty nie można nie zdać. Egzamin ósmoklasisty jest przeprowadzany w formie pisemnej.

W 2020 r. do egzaminu ósmoklasisty, w Gminie Dzwola przystąpiło 45 uczniów z 4 szkół, w tym:

- 9 z Publicznej Szkoły Podstawowej w Branwi,
- 7 z Publicznej Szkoły Podstawowej w Dzwoli im. „Bohaterów Września 1939”,
- 18 z Publicznej Szkoły Podstawowej im. Jana Pawła II w Kocudzy,
- 11 z Publicznej Szkoły Podstawowej w Krzemieniu im. „ks. Jana Twardowskiego”.

Ze względu na pandemię koronawirusa egzamin, zaplanowany pierwotnie na 21-23 kwietnia, został przesunięty na połowę czerwca. Egzamin ósmoklasisty przebiegał według następującego harmonogramu:

- 16 czerwca, godz. 9:00 – język polski – czas trwania: 120 minut,
- 17 czerwca, godz. 9:00 – matematyka – czas trwania: 100 minut,
- 18 czerwca, godz. 9:00 – język obcy nowożytny – czas trwania: 90 minut.

W przypadku uczniów, którym przysługuje dostosowanie warunków przeprowadzania egzaminu ósmoklasisty, czas pracy z poszczególnymi arkuszami może zostać przedłużony o:

- 60 minut – w przypadku języka polskiego,



- 50 minut – w przypadku matematyki,
- 45 minut – w przypadku języka obcego nowożytnego.

Prace ósmoklasistów zostały sprawdzone przez egzaminatorów, a wyniki przysłane do szkół przez Okręgową Komisję Egzaminacyjną. Ogólnopolskie wyniki egzaminu ósmoklasisty zostały ogłoszone 31 lipca 2020 r. Tego samego dnia uczniowie poznali swoje wyniki oraz otrzymali zaświadczenia o wynikach egzaminu ósmoklasisty.

Tabela: Wyniki procentowe z egzaminu ósmoklasisty w poszczególnych szkołach w Gminie Dzwola, w roku szkolnym 2019/2020

	Język polski	Matematyka	Język angielski
PSP w Branwi	64 %	56 %	64 %
PSP w Dzwoli	59 %	44 %	64 %
PSP w Kocudzy	56 %	64 %	46 %
PSP w Krzemieniu	66 %	50 %	52 %

Średnie wyniki w kraju z poszczególnych przedmiotów, z egzaminu ósmoklasisty: z języka polskiego 59%, z matematyki 46%, z języka angielskiego 54% - punktów możliwych do zdobycia.

W 2020 roku egzamin przeprowadzony był w szczególnych okolicznościach. Ze względu na epidemię szkoły pracowały zdalnie, termin egzaminu został przesunięty z kwietnia na czerwiec, a sam egzamin przeprowadzono w rygorze sanitarnym. Nie odbiło się to na wynikach egzaminu, mimo tej trudnej sytuacji wyniki nie odbiegają od wyników z roku ubiegłego. Egzamin wskazał umiejętności, które opanowali ósmoklasiści.

6.7 Sukcesy uczniów

Sukcesy uczniów są prawdziwą miarą pracy nauczyciela. Nauczyciele wiedzą najlepiej, jak wiele wymiarów ma sukces w odniesieniu do konkretnego ucznia. Dla jednego, jest zrozumienie matematycznego wzoru, dla drugiego opanowanie programu z fizyki, historii lub nauka języków obcych, osiągnięcia sportowe, kulturalne, dbanie o środowisko naturalne, świadoma praca na rzecz innych osób. Praca z zdolnymi uczniami w szkole wymaga nie tylko szczególnego zaangażowania nauczycieli i wypracowania specyficznych metod, ale także tworzenia klimatu sprzyjającego zainteresowaniu uczniów tą wyjątkową, umysłowo – sportową konkurencją.

Uczniowie z Gminy Dzwola od wielu lat zdobywają wysokie miejsca w konkursach olimpiadach przedmiotowych, a także zawodach sportowych. Co roku cieszymy się i jesteśmy dumni z kolejnych sukcesów naszych uczniów. Dzieci i młodzież szkolna swoje sukcesy, zawdzięcza ogromnej pracy własnej, ale także sprzyjającym warunkom, jakie stwarzają im szkoły – indywidualnemu tokowi nauki, zajęciom pozalekcyjnym, nauczycielom, którzy własną pasją potrafią „zarazić” swoich uczniów. Szkoły w Gminie Dzwola, uwzględniają w pracy dydaktyczno-wychowawczej potrzeby najzdolniejszych i motywują ich do pracy, uczą jak uczniowie mają radzić sobie ze sobą, jak sięgać po sukcesy i cieszyć się nimi, jak sprawić aby szkoła była pasmem samych sukcesów.

**Osiągnięcia uczniów Publicznej Szkoły Podstawowej w Branwi:**

- edukacyjne:
 - jedna uczennica została finalistą kuratorskiego konkursu przedmiotowego z języka polskiego,
 - II miejsce w II grupie wiekowej i kwalifikacja do eliminacji powiatowych
 - Ogólnopolski Turniej Wiedzy Pożarniczej,
- kulturalne:
 - „Narodowe Czytanie 2020” - „Balladyna - Juliusza Słowackiego” pod patronatem Prezydenta Andrzeja Dudy,
 - czynny udział w dożynkach parafialnych,
- sportowe:
 - uczniowie uczestniczyli głównie w klasowych zawodach sportowych.

Osiągnięcia uczniów Zespołu Szkół w Dzwoli:

- edukacyjne:
 - jedna uczennica otrzymała stypendium z Funduszu Stypendialnego im. Marii i Lecha Kaczyńskich, za bardzo dobre wyniki w nauce,
- kulturalne:
 - „Narodowe Czytanie 2020” - „Balladyna - Juliusza Słowackiego” pod patronatem Prezydenta Andrzeja Dudy,
- sportowe:
 - Piłka nożna – I miejsce w eliminacjach gminnych w kategorii dziewcząt.

Osiągnięcia uczniów Zespołu Szkół w Kocudzy:

- edukacyjne:
 - finalistka w konkursie przedmiotowym z matematyki organizowanym przez LKO na poziomie szkoły podstawowej,
 - wyróżnienie w Międzynarodowym Konkursie Matematycznym "Kangur matematyczny",
 - I, II i III miejsce w Ogólnopolskim Turnieju Wiedzy Pożarniczej w kategorii kl. IV-VI na poziomie gminy i awans do powiatu,
 - I i IV miejsce w Ogólnopolskim Turnieju Wiedzy Pożarniczej w kategorii kl. VII-VIII na poziomie gminy i awans do powiatu,
- sportowe:
 - I miejsce dla naszych tenisistek w Powiatowych Igrzyskach Młodzieży Szkolnej w Tenisie Stołowym- gra deblowa,
 - I miejsce w Powiatowych Igrzyskach Młodzieży w Piłce Ręcznej Dziewcząt,
 - II miejsce w Gminnych Igrzyskach Dzieci w Piłce Nożnej Chłopców,
 - I, II, III miejsca w Mistrzostwach Województwa Lubelskiego dzieci, młodzików i kadetów w zapasach w stylu klasycznym o puchar Wójta Gminy Dzwola,
 - I i III miejsca w Mistrzostwach Polski Szkół Podstawowych w Zapasach Styl Klasyczny Dzieci.



Osiągnięcia uczniów Zespołu Szkół w Krzemieniu:

- edukacyjne:
 - 62% uczniów z klas IV-VIII zdobyło średnią powyżej 4,0, średnia ocen wynosiła 4,18, 17 uczniów spośród w/w klas (19,5%) zostało wyróżnionych ze względu na wyniki w nauce,
- sportowe:
 - zawody gminne w piłce nożnej: chłopcy z klas IV-VI: II miejsce, chłopcy z klas VII-VIII: II miejsce,
 - zawody powiatowe w piłce nożnej: dziewczęta z klas IV-VI: II miejsce, dziewczęta z klas VII-VIII: I miejsce,
 - mistrzostwa powiatu w szachach drużynowych: uczniowie z kl. VIII: III miejsce,
 - zawody gminne w piłce nożnej: chłopcy z klas IV-VI: III miejsce, chłopcy z klas VII-VIII, I miejsce, dziewczęta z klas IV-VI: II miejsce, dziewczęta z klas VII-VIII: I miejsce,
- kulturalne:
 - uczniowie pod kierunkiem nauczycieli przygotowali wiele apeli, które były na wysokim poziomie artystycznym i promowały szkołę w środowisku lokalnym, które przybrały również formę prezentacji multimedialnych, o tematyce: patriotycznej, edukacyjnej, promujące uroczystości szkolne, rocznice, tradycje i prowadzony przez uczniów wolontariat.



Rysunek: Fotografie - przedstawiające uczniów z poszczególnych szkół: Branew, Kocudza, Dzwola, Krzemień



REALIZOWANE PROJEKTY-UCZNIOWIE SZKÓŁ PODSTAWOWYCH

Cała Polska czyta dzieciom, Czyste powietrze wokół nas, Program preorientacji zawodowej, Witaminowy zawrót głowy, Czyste powietrze wokół nas, Trzymaj Formę, Bieg po zdrowie, Klub Bezpiecznego Puchatka, Lekcje z emocjami. Jak dbać o dobry nastrój? ,Czytanie jest super, Uczymy się oszczędzać, BohaterON – włącz historię!, projekt sportowy „Szkolny Klub Sportowy” przy Wojewódzkim Zrzeszeniu LZS w Lublinie, Projekt ekologiczny „Przygotujmy lepszy świat”, Program prozdrowotny „Śniadanie daje moc”. „Mój czas wolny – wolny od komputera” – prace plastyczne kl. IV – VI, „Szkoła z prawami dziecka” – kl. I, II, III. „Dopalacze – zabijacze”, kl. VII-VIII, szklanka mleka, Trzymaj formę, Europejski kodeks walki z rakiem, Program orientacji zawodowej dla szkoły podstawowej, Bądź aktywny – zmieniaj swoją małą ojczyznę, Znajdź właściwe rozwiązanie, Uzależnieniom behawioralnym mówię STOP, Dzień bez przemocy, Dzień języków obcych, IX światowy dzień tabliczki mnożenia, Narodowy dzień pamięci żołnierzy wyklętych, Ogólnopolski dzień walki z depresją, Katyń...ocalić od zapomnienia, Dzień matematyki 2020 - ziemia się liczy, Dokarmianie ptaków, Międzynarodowy dzień ziemi, Międzynarodowy dzień wolontariatu.



Rysunek: Fotografie - przedstawiające uczniów z poszczególnych szkół: Branew, Kocudza, Dzwola, Krzemień

KONKURSY I AKCJE, W KTÓRYCH UCZNIOWIE WZIELI UDZIAŁ

Powiatowy konkurs na szopkę Bożonarodzeniową, Mistrz tabliczki mnożenia, Parki krajobrazowe Polski, Młodzież zapobiega pożarom, Zainwestuj w zdrowie, Młody ekonomista, przyszły finansista, Nasz patron, Ogólnopolski konkurs matematyczny edi panda, Moje lektury- mój ulubiony bohater literacki, VIII wojewódzki konkurs plastyczny dla szkół ks. Jana Twardowskiego, Z książką mi do twarzy, 100 rocznica bitwy warszawskiej 1920 roku. Człowiek, zdarzenie, miejsce, Konik Biłgorajski wierszem



pisany, Quiz mikołajkowy, Kartka świąteczna – przyrodą malowana, Wojewódzki konkurs poetycki „moje Westerplatte, mój strumień i źródło” dedykowany św. Janowi Pawłowi II w setną rocznicę urodzin, Konkurs na najlepszą klasę, Cudze chwalicie, swego nie znacie, Szkoła Pamięta - organizowana przez Ministerstwo Edukacji Narodowej, Szkoła do Hymnu - organizowana przez Ministerstwo Edukacji Narodowej, Razem na Święta - organizowana przez Ministerstwo Edukacji Narodowej, Sadzimy drzewka - #sadziMY, zorganizowana z inicjatywy pary prezydenckiej, #DzienSzpilek - II ogólnopolska akcja zainicjowana przez Klinikę Onkologiczną Przylądek Nadziei, Mój wymarzony zawód, Rezerwat Biosfery Roztocza - organizowany przez Instytut Rozwoju Samorządu Terytorialnego Województwa Lubelskiego, Gmina Dzwola w obiektywie, Rodzinny, Ekologiczny stroik świąteczny, Bezpiecznie w ruchu drogowym przez cały rok.

6.8 Budżet – oświata i wychowanie

Edukacja jest jednym z podstawowych zadań władz publicznych. Środki przeznaczane na realizację tego zadania są zagwarantowane w budżecie państwa, w formie należnej jednostkom samorządu terytorialnego części oświatowej subwencji ogólnej. Jak pokazuje praktyka, kwota ta jest jednak niewystarczająca w stosunku do potrzeb, tj. faktycznych wydatków na funkcjonowanie placówek oświatowych w gminach.

Z punktu widzenia finansów szkolnych ważnym aktem prawnym jest coroczne rozporządzenie ministra właściwego do spraw oświaty i wychowania w sprawie sposobu podziału części oświatowej subwencji ogólnej dla jednostek samorządu terytorialnego. Natomiast z corocznej ustawy budżetowej wynika wysokość subwencji ogólnej przeznaczonej dla gmin, które są organami prowadzącymi większość szkół podstawowych.

Źródłem finansowania zadań publicznych są dochody publiczne, tj.: dochody własne, subwencja ogólna i dotacje celowe z budżetu państwa.

Wyliczone wielkości środków dla każdej jednostki oświatowej, prowadzonej przez gminę znajdują swoje odzwierciedlenie w planie finansowym.

W Gminie Dzwola, jak wynika z budżetów poszczególnych placówek oświatowych wydatki na oświatę i w 2020 roku wyniosły łącznie: 9 169 203,43 zł.

Tabela: Wydatki poszczególnych jednostek oświatowych poniesione w 2020 r. w złotych

	PSP Branew	ZS Dzwola	ZS Kocudza	ZS Krzemień
Wydatki ogółem:	1 037 118,55	2 294 164,76	2 950 817,20	2 887 102,92
Źródła finansowania:				
Subwencja oświatowa:	647 711,93	1 055 222,99	2 150 414,93	1 431 116,15
Dotacja (książki do bibliotek):	2 480,00	4 000,00	12 000,00	4 000,00
Dotacja (środki na podręczniki):	6 659,33	9 854,01	19 433,06	14 698,53
Środki własne z budżetu gminy:	380 267,29	1 179 715,26	727 353,71	1 319 888,69
Wydatki na stołówki szkolne:	-	45 372,50	41 615,50	50 782,50



Gmina Dzwola otrzymała z budżetu państwa na 2020 rok:

- subwencję oświatową w wysokości: 5 284 466,00 zł,
- dotacje w łącznej wysokości: 125 741,98 zł.

Gmina Dzwola przekazała bezpośrednio do budżetów szkół w 2020 roku:

- środki własne - dochody Gminy Dzwola: 3 621 224,95 zł,
- środki na funkcjonowanie stołówek: 137 770,50 zł.

Tabela: Wartość procentowa udziału subwencji oświatowej w budżetach szkół w 2020 r.

■ środki własne gminy i inne otrzymane na realizację zadań ■ Subwencja oświatowa

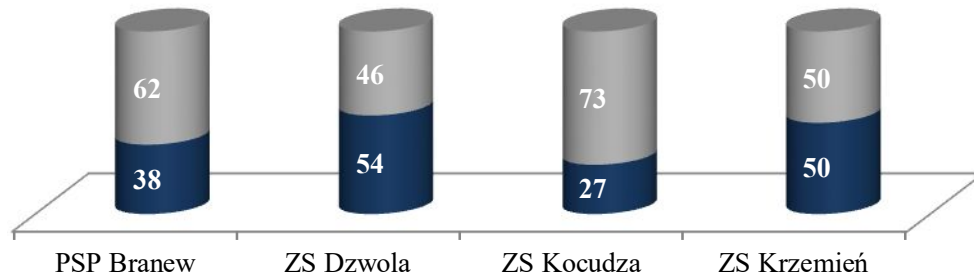

W budżecie praktycznie każdej gminy również Gminy Dzwola, część dochodów własnych służy finansowaniu oświaty.

Należy dodać, że część wydatków na oświatę i wychowanie w 2020 roku, została poniesiona bezpośrednio z budżetu Gminy Dzwola, są to wydatki związane z realizowanymi inwestycjami przy wsparciu funduszy zewnętrznych oraz dowóz uczniów do szkół specjalnych i opłaty za przedszkola w gminach sąsiednich.

Jednostki organizacyjne realizujące zadania z zakresu oświaty i wychowania w Gminie Dzwola, w 2020 roku uzyskały dochody w łącznej wysokości: 204 325,11 zł. Wysokość dochodów uzyskanych przez poszczególne jednostki oraz informacje z jakiego tytułu dochody zostały otrzymane, przedstawia poniżej zamieszczona tabela. Publiczna Szkoła Podstawowa w Branwi w 2020 roku nie osiągnęła dochodów.

Tabela: Dochody netto uzyskane przez poszczególne jednostki oświatowe w 2020 r. w złotych

	ZS Dzwola	ZS Kocudza	ZS Krzemień
Dochody ogółem:	59 752,86	81 820,71	62 751,54
- wpływy z czynszów i wynajmu: domy nauczyciela	12 865,36	25 833,21	9 660,54
- wpłaty korzystanie z wychowania przedszkolnego w czasie przekraczającym wymiar 5 godzin	1 515,00	372,00	2 308,50
- wpływy z otrzymanych spadków: darowizna na cele statutowe szkoły	-	14 000,00	-
- wpłaty: stołówki szkolne	45 372,50	41 615,50	50 782,50

Na mocy ustawy o szczególnych rozwiązaniach związanych z zapobieganiem, przeciwdziałaniem i zwalczaniem COVID-19, innych chorób zakaźnych oraz wywołanych nimi sytuacji kryzysowych na wniosek płatnika składek, można było w roku 2020 r. uzyskać zwalnienie z obowiązku opłacenia należności z tytułu składek na ubezpieczenia społeczne, na ubezpieczenie zdrowotne, na Fundusz Pracy, Fundusz Solidarnościowy,



Fundusz Gwarantowanych Świadczeń Pracowniczych lub Fundusz Emerytur Pomostowych.

Zakład Ubezpieczeń Społecznych rozpatrując wnioski Dyrektorów szkół, zastosował częściowe zwolnienia dla jednostek oświatowych w Gminie Dzwola, w następujących okresach: 1 marca 2020 r. do 31 maja 2020 r.:

- Publiczna Szkoła Podstawowa w Branwi:
- marzec: 13 652,10 zł, kwiecień: 11 888,80 zł, maj: 10 915,75 zł,
- Zespół Szkół w Dzwoli:
- marzec: 27 739,22 zł, kwiecień: 24 614,58 zł, maj: 24 000,94 zł,
- Zespół Szkół w Kocudzy:
- marzec: 34 995,82 zł, kwiecień: 30 243,14 zł, maj: 30 251,19 zł,
- Zespół Szkół w Krzemieniu:
- marzec: 33 764,74 zł, kwiecień: 29 008,08 zł, maj: 28 722,47 zł.

W ramach tarczy antykryzysowej szkoły, dla których organem prowadzącym jest Gmina Dzwola otrzymały w 2020 r. ulgę, w łącznej wysokości: 299 796,83 zł.

Środki publiczne przeznaczone na funkcjonowanie placówek oświatowych, pochodzące z budżetu gminy swoje źródło mają przede wszystkim w środkach budżetu państwa, trafiających do gminnych budżetów w postaci części oświatowej subwencji ogólnej lub w formie dotacji celowych. Uzupełnieniem tych środków są dochody własne gminy. Wydatki ogólne budżetu Gminy Dzwola w 2020 roku wyniosły: 29 665 549,19 zł.

Na powyższym wykresie zaprezentowane są wydatki poszczególnych szkół, które stanowią ok. 30,91% ogółu wydatków całego budżetu Gminy Dzwola.

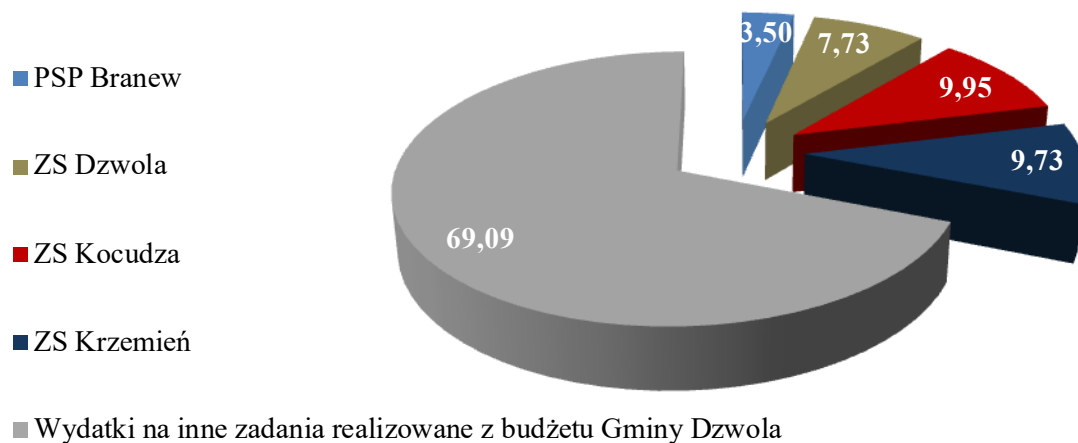

Wykres: *Udział procentowy budżetów poszczególnych jednostek oświatowych w budżecie Gminy Dzwola na 2020 rok.*

Funkcjonowanie placówek oświatowych, pochłania znaczną pulę środków finansowych gminy, na co wskazuje analiza struktury wydatków budżetu gminy i poszczególnych szkół, niemniej jest to bardzo ważne zadanie realizowane na rzecz dzieci i młodzieży zamieszkałych w Gminie Dzwola.



**Gmina
Dzwola**

Pomoc Społeczna



Zadania własne

Zadania zlecone



7. Pomoc społeczna



Realizacją zadań wynikających z ustawy o pomocy społecznej w Gminie Dzwola zajmuje się Ośrodek Pomocy Społecznej w Dzwoli. Instytucja ta umożliwia swoim klientom przezwyciężanie trudnych sytuacji życiowych, wspierając ich w wysiłkach zmierzających do zaspokojenia niezbędnych podstawowych potrzeb i umożliwia im życie w warunkach odpowiadających godności człowieka. Zadania OPS

określa statut Ośrodka, ustawy oraz akty wykonawcze do ustaw.

Ośrodek Pomocy Społecznej w Dzwoli według stanu na dzień 31.12.2020 r. zatrudnia 7 pracowników:

- 1 etat – Kierownik Ośrodka Pomocy Społecznej w Dzwoli,
- 3,5 etatu – Pracownicy socjalni zgodnie art.110 pkt.11 ustawy o pomocy społecznej z dnia 12 marca 2004 r. t. j. „*Ośrodek pomocy społecznej zatrudnia pracowników socjalnych proporcjonalnie do liczby ludności gminy w stosunku jeden pracownik socjalny zatrudniony w pełnym wymiarze czasu pracy na 2 000 mieszkańców lub proporcjonalnie do liczby rodzin i osób samotnie gospodarujących, objętych pracą socjalną w stosunku jeden pracownik socjalny zatrudniony w pełnym wymiarze czasu pracy na nie więcej niż 50 rodzin i osób samotnie gospodarujących*”.
- 0,5 etatu – Pracownik ds. świadczeń socjalnych realizujący zadania z zakresu pomocy materialnej dla uczniów – finansowane w całości ze środków własnych oraz KDR (zadania zlecone),
- 1 etat – Pracownik ds. świadczeń rodzinnych realizujący zadania na podstawie ustawy o świadczeniach rodzinnych,
- 1 etat – Pracownik ds. świadczeń wychowawczych realizujący zadania na podstawie ustawy o pomocy państwa w wychowywaniu dzieci oraz ustawy o pomocy osobom uprawnionym do alimentów.

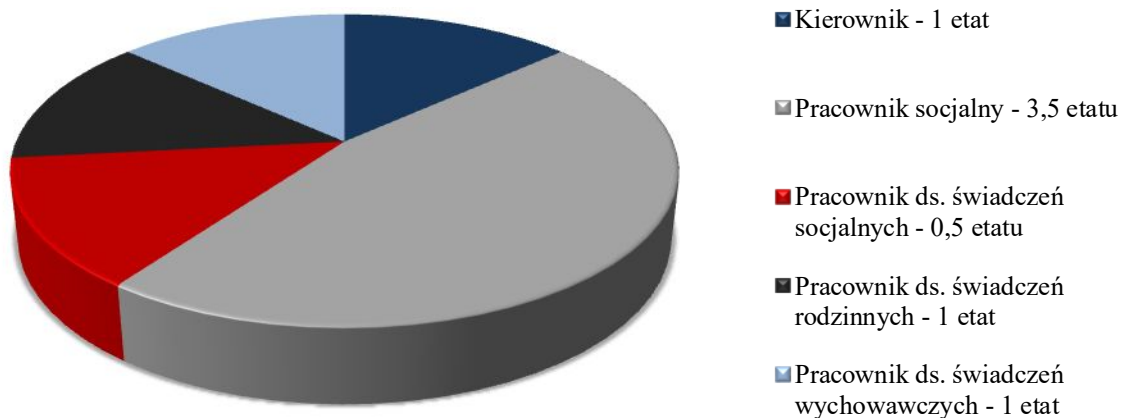

Wykres: Zatrudnienie w Ośrodku Pomocy Społecznej w Dzwoli



W ramach zadań realizowanych na podstawie ustawy z dnia 12 marca 2004 r. o pomocy społecznej Ośrodek zrealizował zadania będące zadaniami własnymi gminy oraz zadaniami zleconymi z zakresu administracji rządowej. Ośrodek został wyznaczony przez Gminę do realizacji zadań z zakresu:

- pomocy materialnej dla uczniów (zadania własne),
- pomocy społecznej (zadania własne i zlecone),
- świadczeń rodzinnych (zadania zlecone),
- świadczeń wychowawczych (zadania zlecone),
- dobrego startu (zadania zlecone),
- funduszu alimentacyjnego (zadania zlecone),
- Karty Dużej Rodziny (zadania zlecone).

Prawo do pomocy społecznej przysługuje osobom mającym miejsce zamieszkania i przebywającym na terytorium Rzeczypospolitej Polskiej. Osobom tym przysługuje pomoc, jeżeli zostaną spełnione kryteria dochodowe:

- 701,00 zł netto dla osoby samotnie gospodarującej,
- 528,00 zł netto dla osoby w rodzinie,

przy jednoczesnym wystąpieniu co najmniej jednego z powodów wymienionych w ustawie tj.: ubóstwo, sieroctwo, bezdomność, bezrobocie, niepełnosprawność, długotrwała choroba, bezradność w sprawach opiekuńczo-wychowawczych, trudności w przystosowaniu do życia po zwolnieniu z zakładu karnego, alkoholizmu, narkomani, zdarzenia losowego i klęski żywiołowej.

Z prowadzonego w Ośrodku Pomocy Społecznej w Dzwoli rejestru korespondencji wynika, że w 2020 roku wpłynęło 2 799 różnego rodzaju pism, wniosków, informacji oraz wytycznych, a także 249 faktur. Każdy wpływający dokument został przeanalizowany przez pracowników zgodnie z dekreacją. Rozpatrzono wszystkie wnioski, zrealizowano płatności faktur.

W roku 2020 do OPS w Dzwoli w ramach pomocy społecznej:

- wpłynęło 388 wniosków o przyznanie świadczeń z pomocy społecznej,
- pracownicy socjalni w związku z ww. wnioskami przeprowadzili 458 wywiadów środowiskowych, w tym 185 wywiadów elektronicznych,
- przeprowadzono 10 wywiadów alimentacyjnych na potrzeby Ośrodka,
- przeprowadzono 36 wywiadów na potrzeby ustalenia prawa do specjalnego zasiłku opiekuńczego,
- w sprawach pomocy społecznej wydano 407 decyzji (prawomocne),
- skierowano 1 osobę do domu pomocy społecznej,
- z usług opiekuńczych korzystały 3 osoby,
- z usług opiekuńczych opieki wytchnieniowej korzystała 1 osoba,
- objęto pracą socjalną (bez świadczeń) 61 rodzin,
- zawarto 9 kontraktów socjalnych z klientami OPS w Dzwoli,
- wydano 41 zaświadczeń z zakresu opiniowania sytuacji osób przebywających na terenie gminy dla instytucji zewnętrznych,
- sporządzono 2 komplety dokumentacji na potrzeby kierowania do Środowiskowego Domu Samopomocy.



7.1 Ośrodek Pomocy Społecznej w Dzwoli

Zasiłki celowe. Z pomocy tej skorzystały 103 rodziny na kwotę 37 532,37 zł. Była to pomoc w formie zasiłków z przeznaczeniem zaspokojenie niezbędnych potrzeb bytowych. W szczególności na leczenie, zakup opału i odzieży.

Zasiłki okresowe. Przyznawanie i wypłata zasiłków okresowych jest zadaniem własnym gminy o charakterze obowiązkowym, na ich wypłaty Ośrodek w 2020 r. otrzymał dotację 163 222,02 zł. Z pomocy tej skorzystały 82 rodziny na kwotę 163 222,02 zł. Były to rodziny znajdujące się w trudnej sytuacji finansowej ze względu na długotrwałą chorobę, niepełnosprawność, bezrobocie, możliwość utrzymania lub nabycia uprawnień do świadczeń z innych systemów ubezpieczenia społecznego.

Zasiłki stałe. Zasiłki stałe w okresie sprawozdawczym wypłacono 19 osobom, w tym 18 osób to osoby samotnie gospodarujące, a 1 osoba to osoba pozostające w rodzinie. Łącznie wypłacono 194 świadczeń. Wysokość udzielonej pomocy w formie zasiłku stałego wyniosła 116 961,09 zł.

Składki na ubezpieczenia zdrowotne. Ośrodek Pomocy Społecznej jest płatnikiem składek na ubezpieczenia zdrowotne osób korzystających ze stałych świadczeń pomocy społecznej, nie mających uprawnień do ubezpieczenia zdrowotnego z innego tytułu. W 2019 r. Ośrodek opłacił 18 osobom pobierającym zasiłek stały łącznie 189 składek na ubezpieczenie zdrowotne. Koszt realizacji tego zadania wyniósł 10 155,17 zł.

Domy Pomocy Społecznej. Osobie wymagającej całodobowej opieki z powodu wieku, choroby lub niepełnosprawności, niemogącej samodzielnie funkcjonować w codziennym życiu, której nie można zapewnić niezbędnej pomocy w formie usług opiekuńczych, przysługuje prawo do umieszczenia w Domu Pomocy Społecznej. Ośrodek Pomocy Społecznej w Dzwoli dofinansowywał pobyt 4 mieszkańców Gminy Dzwola w DPS „Barka” w Janowie Lubelskim. Miesięczny koszt utrzymania w placówce jednej osoby wynosi 3 087,00 zł. Jest to koszt wynikający z Zarządzenia Starosty Janowskiego ogłoszonego w Dzienniku Urzędowym Województwa Lubelskiego. Odpłatność ponoszona przez mieszkańców DPS to 70 % ich dochodu netto i wynosi średnio 883,46 zł miesięcznie za osobę. Dofinansowanie Ośrodka wynosiło średnio 2 203,54 zł miesięcznie za osobę. W 2020 roku na pobyt w DPS przeznaczono łącznie kwotę 95 626,52 zł, z czego: dofinansowanie ze środków własnych wynosiło 69 982,78 zł, natomiast przekazanie na mocy art.62 ust.2 Ustawy z dnia 12 marca 2004 r. o pomocy społecznej wynosiło 25 643,74 zł.

Usługi opiekuńcze. Osoby, które z powodu wieku, choroby i niepełnosprawności lub innych przyczyn wymagają pomocy innych osób w czynnościach codziennych, a są jej pozbawione mają prawo do korzystania z pomocy niepieniężnej w formie usług opiekuńczych. W szczególności są to osoby starsze i samotne. W 2020 r. Ośrodek udzielał pomocy w formie usług opiekuńczych 1 osobie bez ponoszenia odpłatności. Usługi opiekuńcze w 2020 r. na rzecz osób uprawnionych świadczyła jedna opiekunka zatrudniona w Ośrodku na umowę zlecenie. Wydatki związane z usługami opiekuńczymi na usługi opiekuńcze będące zadaniem własnym gminy wyniosły 3 482,87 zł (w tym m.in.: wynagrodzenia).



7.2 Gminny Zespół Interdyscyplinarny

Gminny Zespół Interdyscyplinarny. Przeciwdziałanie przemocy w rodzinie, to zadanie, które Gmina realizuje poprzez wykonanie uchwały nr XIX/146/2017 Rady Gminy Dzwola z dnia 27 stycznia 2017 roku w sprawie ustanowienia Gminnego Programu Przeciwdziałania Przemocy w Rodzinie oraz Ochrony Ofiar Przemocy w Rodzinie na lata 2017-2021, którą realizuje Zespół Interdyscyplinarny, a obsługę organizacyjno-techniczną prowadzi Ośrodek Pomocy Społecznej w Dzwoli.

Gminny Zespół Interdyscyplinarny ds. rozwiązywania przemocy w rodzinie i ochrony ofiar przemocy w rodzinie z siedzibą w Ośrodku Pomocy Społecznej w Dzwoli prowadzi działania na mocy ustawy z dnia 29 lipca 2005 roku o przeciwdziałaniu przemocy w rodzinie (t.j. Dz. U. z 2020 r. poz. 218), Uchwały nr VIII/51/2011 Rady Gminy Dzwola z dnia 27 lipca 2011 roku oraz Zarządzenia Nr 36/2017 Wójta Gminy Dzwola z dnia 27 marca 2017 roku.

W skład Gminnego Zespołu Interdyscyplinarnego ds. rozwiązywania problemów przemocy w rodzinie oraz ochrony ofiar przemocy w rodzinie z siedzibą w Ośrodku Pomocy Społecznej w Dzwoli, wchodzi przedstawiciele:

- Ośrodka Pomocy Społecznej w Dzwoli,
- Policji,
- Gminnej Komisji ds. Rozwiązywania Problemów Alkoholowych i Przeciwdziałania Narkomanii,
- Zespołu Kuratorskiej Służby Sądowej,
- Placówek Oświatowych,
- Niepublicznego Zakład Opieki Zdrowotnej w Kocudzy,
- Stowarzyszenia KGW w Kocudzy Drugiej.

Członkowie Zespołu łączą swoją wiedzę i doświadczenia oraz umiejętności i podejmują współpracę i liczne zintegrowane działania, mające na celu przeciwdziałanie zjawisku przemocy na terenie Gminy Dzwola oraz niesienie pomocy osobom doznającym różnego rodzaju przemocy. W ramach tego działania wydatkowano 705,02 zł na delegacje pracowników związane z wykonywaniem tego zadania oraz zakup materiałów biurowych.

Rok 2020 w procedurze Niebieskiej Karty w statystykach pracy Zespołu przedstawia się następująco:

Tabela: Statystyka prac Zespołu Interdyscyplinarnego

Wyszczególnienie		Wskaźnik/liczba
Posiedzenia Zespołu		14
Rodziny objęte pomocą		16
Osoby dotknięte przemocą w rodzinie		45
w tym:	kobiety	23
	mężczyźni	9
	dzieci	13
Osoby objęte pomocą ogółem		62 (24 K, 25 M, 13 D)
w tym osoby:	starsze	10 (5 K, 5 M)



	niepełnosprawne	9 (4 K, 5 M)
Liczba rodzin, wobec których wszczęto nową procedurę NK w 2020 roku – Niebieska Karta – A (podejrzenie wystąpienia przemocy w rodzinie)		13 (2 OPS, 11 KPP)
Liczba sporządzonych formularzy Niebieska Karta – C (z osobą dotkniętą przemocą)		14
Liczba sporządzonych formularzy Niebieska Karta – D (z osobą podejrzaną o stosowanie przemocy)		13
Liczba zakończonych procedur NK		13 (11 - ustanie przemocy, 2 – z powodu braku zasadności podejmowanych działań)
Liczba lokalnych kampanii społecznych		1
Liczba opracowanych i upowszechnionych materiałów informacyjnych		4 – ulotki własne, 4 – ulotki, informacje i broszury zewnętrzne (przemoc, uzależnienia)

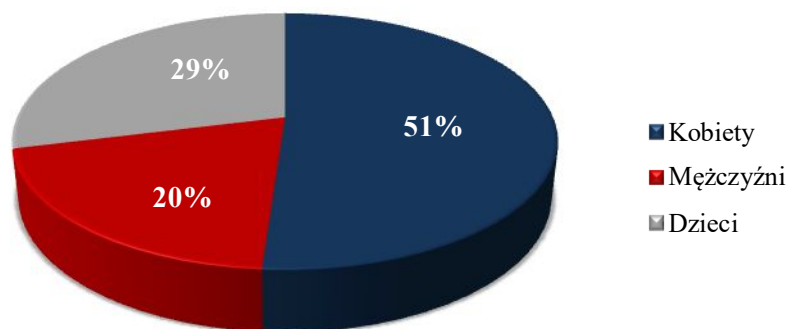

Wykres: Procentowy udział osób dotkniętych przemocą w rodzinie na podstawie prac Gminnego Zespołu Interdyscyplinarnego

7.3 Karta Dużej Rodziny



Karta Dużej Rodziny to system zniżek i dodatkowych uprawnień dla rodzin wielodzietnych zarówno w instytucjach publicznych, jak i w firmach prywatnych.

Prawo do posiadania Karty Dużej Rodziny przysługuje wszystkim rodzicom oraz małżonkom rodziców, którzy mają lub mieli na utrzymaniu łącznie co najmniej troje dzieci. Prawo do Karty Dużej Rodziny przysługuje

także dzieciom w wieku do 18 roku życia oraz młodzieży uczącej się w szkole lub w szkole wyższej w wieku do 25 roku życia oraz bez ograniczeń wiekowych w przypadku dzieci legitymujących się orzeczeniem o umiarkowanym lub znacznym stopniu niepełnosprawności. Dzieci w rodzinie otrzymują KDR tylko w przypadku, gdy w chwili składania wniosku w rodzinie jest co najmniej troje dzieci spełniających



powyższe warunki. Karta przysługuje niezależnie od uzyskanych dochodów. Rodzice mogą korzystać z Karty dożywotnio, dzieci do 18 roku życia lub do ukończenia nauki w szkole lub szkole wyższej, maksymalnie do osiągnięcia 25 roku życia.

KDR wspiera budżety rodzin wielodzietnych oraz ułatwia dostęp do dóbr i usług. Posiadacze Karty mogą korzystać z katalogu oferty kulturalnej, rekreacyjnej czy transportowej na terenie całego kraju. Posiadanie KDR ułatwia dużym rodzinom dostęp do rekreacji oraz obniża koszty codziennego życia.

W 2020 r. złożonych zostało 183 wniosków o przyznanie Karty Dużej Rodziny, z których przyznano 381 kart w formie tradycyjnej i 96 kart w formie elektronicznej. OPS nie wydał żadnej decyzji odmownej o przyznanie Karty Dużej Rodziny. W związku z realizacją ww. zadania Ośrodek otrzymał i wydatkował 320,00 zł na zakup materiałów biurowych niezbędnych do realizacji programu.

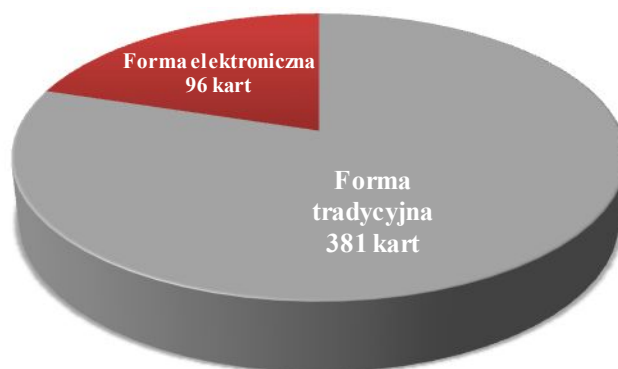

Wykres: Karty Dużej Rodziny wydane w 2020 roku

7.4 Świadczenia rodzinne

Realizację zadań wynikających z ustawy z dnia 28 listopada 2003 roku o świadczeniach rodzinnych oraz ustawy z dnia 4 listopada 2016 r. o wsparciu kobiet w ciąży i rodzin „Za życiem” (Dz.U. 2020 poz. 1329) przedstawia się następująco:

Tabela: Zestawienie ilościowo-kwotowe świadczeń rodzinnych, zasiłków dla opiekuna i świadczeń jednorazowych „Za życiem”, składek emerytalnych, rentowych oraz zdrowotnych

Wyszczególnienie	Ilość wypłaconych świadczeń	Kwota wypłaconych świadczeń w zł
Zasiłki rodzinne wraz z dodatkami	9 135	987 417,23
Jednorazowa zapomoga z tytułu urodzenia się dziecka	35	35 000,00
Zasiłki pielęgnacyjne	1 202	252 069,70
Świadczenia pielęgnacyjne	414	755 639,40
Specjalny zasiłek opiekuńczy	215	130 773,40
Świadczenia rodzicielskie	179	170 033,40
Jednorazowe świadczenie „Za życiem”	1	4 000,00
Zasiłek dla opiekuna	66	40 506,70
Składka emerytalno-rentowa	533	139 097,39
Składki zdrowotne	187	35 937,31



- Zasiłki rodzinne wraz z dodatkami
- Jednorazowa zapomoga z tytułu urodzenia się dziecka
- Zasiłki pielęgnacyjne
- Świadczenia pielęgnacyjne
- Specjalny zasiłek opiekuńczy
- Świadczenia rodzicielskie
- Jednorazowe świadczenie „Za życiem”
- Zasiłek dla opiekuna

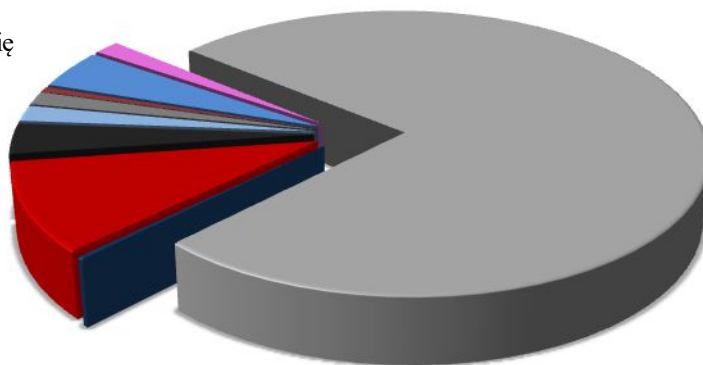

Wykres: Ilość wypłaconych świadczeń z zakresu świadczeń rodzinnych w 2020 roku

Ponadto w dziale świadczeń rodzinnych rozpatrzono wniosków 366 i wydano 462 decyzje sprawach w tym 30 decyzji uchylających świadczenia, 9 decyzji odmownych, 3 decyzje o zakończeniu postępowania, 10 decyzji żądających zwrotu.

Ubezpieczeniom zdrowotnym, podlegało 30 osób uprawnionych do świadczeń opiekuńczych, natomiast ubezpieczeniom emerytalnym, podlegało 51 osób uprawnionych do świadczeń opiekuńczych.

7.5 Świadczenia z funduszu alimentacyjnego



Świadczenia z funduszu alimentacyjnego przyznawane są na warunkach określonych w ustawie z dnia 7 września 2007 roku o pomocy osobom uprawnionym do alimentów.

Świadczenia z funduszu alimentacyjnego przysługują w wysokości bieżąco ustalonych alimentów, jednakże nie wyższej niż 500,00 zł miesięcznie.

Przyznanie prawa do świadczenia z funduszu alimentacyjnego uzależnione jest od spełnienia kryterium dochodowego. Świadczenia te przysługują, jeżeli dochód rodziny w przeliczeniu na osobę w rodzinie nie przekracza miesięcznie kwoty 900,00 zł netto.

Do świadczenia z funduszu alimentacyjnego ma prawo osoba uprawniona do alimentów od rodzica na podstawie tytułu wykonawczego pochodzącego lub zatwierdzonego przez sąd, jeżeli egzekucja okazała się bezskuteczna.

Świadczenia z funduszu alimentacyjnego przysługują osobie uprawnionej do ukończenia przez nią 18 roku życia albo w przypadku gdy uczy się w szkole lub szkole wyższej do ukończenia przez nią 25 roku życia, albo w przypadku posiadania orzeczenia o znacznym stopniu niepełnosprawności - bezterminowo.

W 2020 roku wypłacono 138 świadczeń z funduszu alimentacyjnego dla 16 osób uprawnionych na kwotę 58 500,00 zł.



7.6 Świadczenie wychowawcze



Świadczenie wychowawcze przyznawane jest na podstawie ustawy z dnia 11 lutego 2016 roku o pomocy państwa w wychowywaniu dzieci. Ustawa określa warunki nabywania prawa do świadczenia wychowawczego oraz zasady przyznawania i wypłacania tego świadczenia.

Celem świadczenia wychowawczego jest częściowe pokrycie wydatków związanych z wychowywaniem dziecka, w tym z opieką nad nim i zaspokojeniem jego potrzeb życiowych.

W 2020 roku wypłacono 12 719 świadczeń wychowawczych dla 590 rodzin.

Tabela: Zestawienie ilościowo-kwotowe świadczeń wychowawczych za 2020 rok

Wyszczególnienie		Ilość/kwota
Liczba złożonych wniosków		56
w tym:	w formie tradycyjnej	30
	w formie elektronicznej	26
Liczba wniosków przekazanych wg właściwości		8
Liczba wydanych informacji/decyzji/postanowień		67
w tym:	przyznających świadczenia wychowawcze	53
	uchylających świadczenia wychowawcze	8
	odmawiających wszczęcia postępowania	6
Liczba rodzin pobierających świadczenia wychowawcze		590
Liczba świadczeniobiorców		1072
Kwota wypłaconych świadczeń		5 945 407,25 zł

7.7 Świadczenie „Dobry start”

**DOBRY
START**
300 dla ucznia

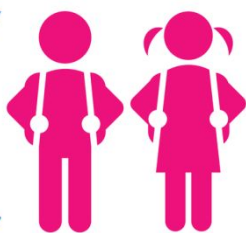

Świadczenie „Dobry start” realizowane jest na podstawie rozporządzenia Rady Ministrów z dnia 30 maja 2018 roku w sprawie szczegółowych warunków realizacji rządowego programu „Dobry start”.

Świadczenie dobry start przysługuje w wysokości 300,00 zł jednorazowo w związku z rozpoczęciem roku szkolnego na dziecko lub osobę uczącą się do ukończenia 20 roku życia. W przypadku dzieci lub osób uczących się legitymujących się orzeczeniem o niepełnosprawności przysługuje do ukończenia 24 roku życia.

Świadczenie dobry start nie przysługuje na dzieci uczęszczające do przedszkola oraz dzieci realizujące roczne przygotowanie przedszkolne w tzw. zerówce w przedszkolu lub szkole. Program nie obejmuje również studentów.

W 2020 roku wypłacono 736 świadczeń dobry start dla 460 rodzin.



Tabela: Zestawienie ilościowo-kwotowe świadczeń „dobry start” za 2020 rok

Wyszczególnienie		Ilość/kwota
Liczba złożonych wniosków		471
w tym:	w formie tradycyjnej	325
	w formie elektronicznej	146
Liczba wydanych informacji/decyzji		471
w tym:	przyznających świadczenie dobry start	471
	uchylających świadczenie dobry start	0
Liczba rodzin pobierających świadczenie dobry start		460
Liczba świadczeniobiorców		736
Kwota wypłaconych świadczeń		220 800,00 zł

7.8 Pomoc materialna dla uczniów o charakterze socjalnym



Świadczeniami pomocy materialnej dla uczniów są: stypendium szkolne i zasiłek szkolny. Stypendium szkolne może otrzymać uczeń znajdujący się w trudnej sytuacji materialnej, wynikającej z niskich dochodów na osobę w rodzinie, w szczególności gdy w rodzinie występuje: bezrobocie, niepełnosprawność, ciężka lub długotrwała choroba, wielodzietność, brak

umiejętności wypełniania funkcji opiekuńczo-wychowawczych, alkoholizm lub narkomania, a także gdy rodzina jest niepełna lub wystąpiło zdarzenie losowe. Warunkiem przyznania stypendium jest zamieszkanie na terenie gminy Dzwola. Świadczenia pomocy materialnej o charakterze socjalnym nie przysługują dzieciom objętym rocznym obowiązkowym przygotowaniem przedszkolnym. Miesięczna wysokość dochodu na osobę w rodzinie ucznia uprawniająca do ubiegania się o stypendium szkolne nie może być większa niż kwota 528,00 zł netto (art. 8 ust. 1 pkt 2 Ustawy o pomocy społecznej).

Zasiłek szkolny może być przyznany uczniowi znajdującemu się przejściowo w trudnej sytuacji materialnej, wyłącznie z powodu zdarzenia losowego. Może być przyznany jeden raz w stosunku do jednego zdarzenia losowego.

W 2020 roku wsparciem w postaci stypendium objęto w okresie:

- od stycznia do czerwca 2020 r. – 87 uczniów na łączną kwotę 14 977,34 zł,
- od września do grudnia 2020 r. – 67 uczniów na łączną kwotę 34 988,88 zł.

Razem w 2020 roku wypłacono stypendia na kwotę 49 976,22 zł z czego dotacja stanowiła 39 980,98 zł, a środki własne 9 995,24 zł.



Wykres: Wysokość stypendiów szkolnych wypłaconych w 2020 r.



7.9 Budżet pomocy społecznej

Ośrodek Pomocy Społecznej w Dzwoli na podstawie ustawy z dnia 12 marca 2004 r. o pomocy społecznej w 2020 roku realizował zadania będące zarówno zadaniami własnymi gminy jak i zleconymi z zakresu administracji rządowej. Strukturę tych wydatków przedstawia poniższy wykres.

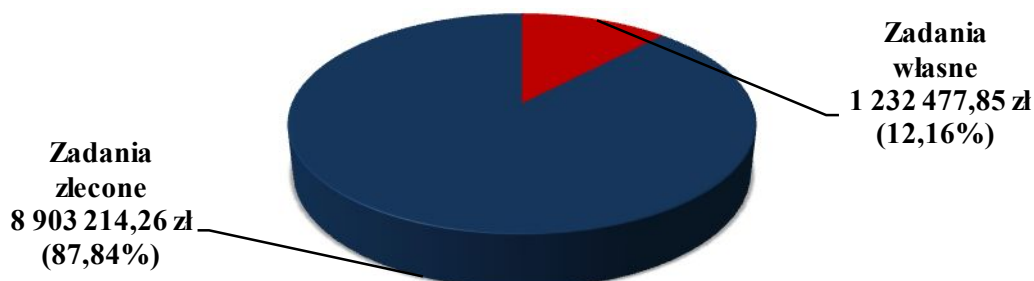

Wykres: Struktura wydatków Ośrodka Pomocy Społecznej w Dzwoli w 2020 roku

Wydatki Ośrodka Pomocy Społecznej w Dzwoli w 2020 roku to 10 135 692,11 zł na plan 10 304 018,10 zł.

Tabela: Zestawienie wydatków – zadania zlecone Ośrodka Pomocy Społecznej w Dzwoli za 2020 rok

Wyszczególnienie	Wykonanie
Zadania zlecone	8 903 214,26
Rodzina	8 903 214,26
Świadczenie wychowawcze	5 994 207,60
Świadczenia rodzinne, świadczenia z funduszu alimentacyjnego oraz składki na ubezpieczenia emerytalne i rentowe z ubezpieczenia społecznego	2 644 609,35
Karta Dużej Rodziny	320,00
Wspieranie rodziny	228 140,00
Składki na ubezpieczenia zdrowotne opłacane za osoby pobierające niektóre świadczenia rodzinne, zgodnie z przepisami ustawy o świadczeniach rodzinnych oraz za osoby pobierające zasiłki dla opiekunów, zgodnie z przepisami ustawy z dnia 4 kwietnia 2014 r. o ustaleniu i wypłacie zasiłków dla opiekunów	35 937,31

Tabela: Zestawienie wydatków - zadania własne Ośrodka Pomocy Społecznej w Dzwoli za 2020 r.

Wyszczególnienie	Wykonanie
Zadania własne	1 232 477,85
Pomoc społeczna	919 169,90
Domy pomocy społecznej	95 626,52
Zadania w zakresie przeciwdziałania przemocy w rodzinie	705,02
Składki na ubezpieczenia zdrowotne opłacane za osoby pobierające niektóre świadczenia z pomocy społecznej oraz za osoby uczestniczące w zajęciach w centrum integracji społecznej	10 155,17
Zasiłki okresowe i pomoc w naturze oraz składki na ubezpieczenia emerytalne i rentowe	200 754,39
w tym:	
Świadczenia społeczne – zasiłki okresowe	163 222,02
Świadczenia społeczne – zasiłki celowe	37 532,37



Zasiłki stałe	116 961,09
Ośrodki pomocy społecznej	423 432,61
Usługi opiekuńcze i specjalistyczne usługi opiekuńcze	8 971,93
Pomoc w zakresie dożywiania	62 563,17
Pozostałe zadania w zakresie polityki społecznej	1 440,00
Solidarnościowy Fundusz Wsparcia Osób Niepełnosprawnych	1 440,00
Edukacyjna opieka wychowawcza	49 976,22
Pomoc materialna dla uczniów o charakterze socjalnym	49 976,22
Rodzina	53 457,50
Wspieranie rodziny	14 574,76
Rodziny zastępcze	38 882,74
Regionalny Program Operacyjny	208 434,23
Zasiłki okresowe i pomoc w naturze oraz składki na ubezpieczenia emerytalne i rentowe	29 683,58
Ośrodki pomocy społecznej	178 750,65

Wydatki Ośrodka Pomocy Społecznej w Dzwoli, w związku z realizacją nałożonych zadań, stanowią znaczną część całego budżetu Gminy Dzwola, co zobrazowane jest na poniższych wykresach.

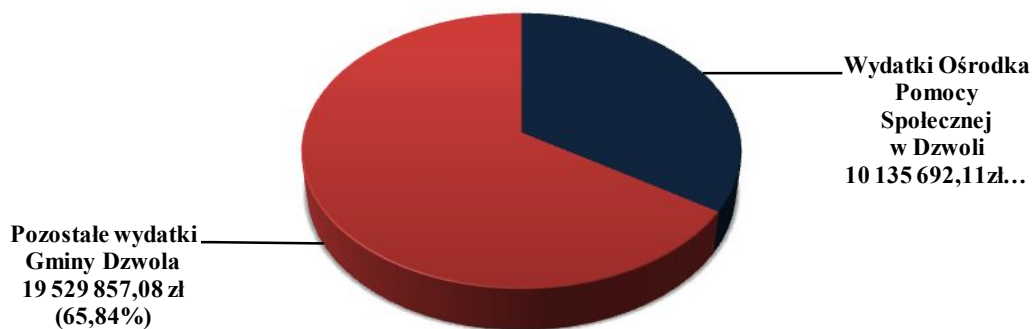

Wykres: Udział wydatków Ośrodka Pomocy Społecznej w Dzwoli w odniesieniu do pozostałych wydatków Gminy Dzwola w 2020 roku

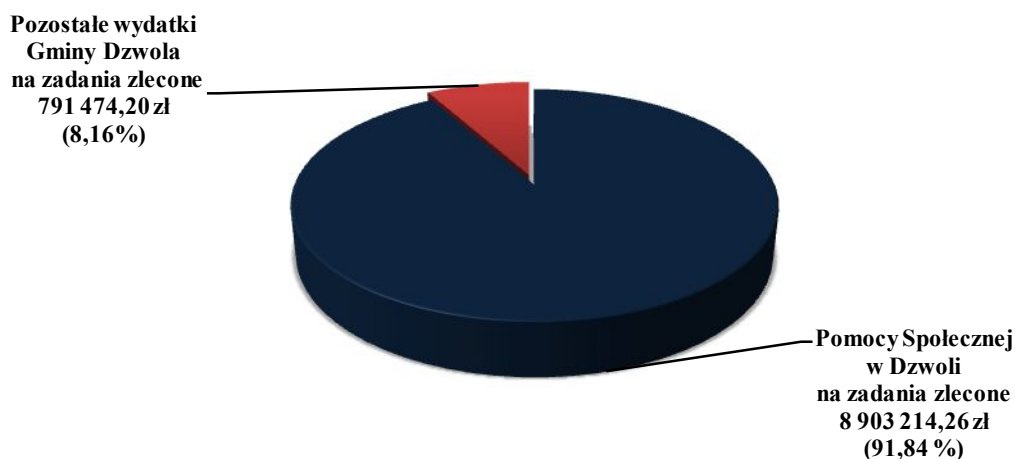

Wykres: Udział wydatków na zadania zlecone Ośrodka Pomocy Społecznej w Dzwoli w odniesieniu do pozostałych wydatków na zadania zlecone Gminy Dzwola w 2020 roku



Gmina
Dzwola

Kultura i Sport



Ośrodek Kultury

Gminna Biblioteka Publiczna

Sport, turystyka i rekreacja



8. Kultura i Sport

Gmina Dzwola organizuje działalność kulturalną, tworząc samorządową instytucję kultury, dla której prowadzenie takiej działalności jest podstawowym celem statutowym.

W Gminie Dzwola funkcjonuje instytucja kultury pod nazwą „Gminna Biblioteka Publiczna i Ośrodek Kultury” zwana dalej: GBPiOK, w strukturach, której działalność prowadzi:

- Ośrodek Kultury,
- Gminna Biblioteka Publiczna.

8.1 Ośrodek kultury

Podstawowym celem statutowym GBPiOK jest prowadzenie działalności w zakresie upowszechniania kultury opartej na wartościach uniwersalnych, ożywienie lokalnych i regionalnych tradycji kulturowych oraz upowszechnianie czytelnictwa, sportu i rekreacji.

Ośrodek Kultury jest to miejsce upowszechniania tradycji, kultury i dziedzictwa naszego regionu, poprzez wspieranie działalności zespołów śpiewaczych, śpiewaków solistów, twórców ludowych, instrumentalistów oraz współpracę ze Stowarzyszeniami i Kołami Gospodyń Wiejskich.

GBPiOK dysponuje następującymi pomieszczeniami użytkowymi oraz sprzętem:

- Świetlica - zajęcia edukacyjne dla dzieci, warsztaty rękodzieła ludowego, zajęcia sportowe, zajęcia w okresie feryjnym i wakacyjnym. Dodatkowo na potrzeby zajęć rozwijających zakupiona została konsola XBOX. Utworzony został kącik malucha oraz zakupiono nowe gry, puzzle i układanki dla dzieci młodszych jak i logiczne układanki dla dzieci starszych.
- Sala ludowa – została wyposażona w sprzęt audio na potrzeby studia nagraniowego.
- Sala komputerowa – została wyposażona w 2 komputery stacjonarne (zakupione ze środków własnych) oraz 5 laptopów z projektu „Cyfrowe GOK-i w podregionie puławskim”.
- Sala KGW – odbywają się w niej spotkania KGW i próby muzyczne zespołu *Marianki*.
- Muszla koncertowa – odbywają się imprezy plenerowe w okresie letnim.
- Pomieszczenia biurowe – przeznaczone dla pracowników GBPiOK.
- Sprzęt techniczny – nagłośnienie, oświetlenie, namioty, instrumenty muzyczne, sprzęt audio do nagrań, kamera, aparat, konsola XBOX, TV, odtwarzacz DVD.

Ośrodek Kultury prowadzi wielokierunkową działalność rozwijającą i zaspokajającą potrzeby kulturalne mieszkańców gminy, poprzez organizowanie i stymulowanie życia kulturalnego. W związku z powyższym organizowane są liczne spotkania, warsztaty i imprezy plenerowe dla lokalnej społeczności.



W 2020 r. poszerzeniu uległa oferta zajęć rozwijających dla dzieci i młodzieży. Do zajęć stałych należą:

- 1) Nauka gry na instrumentach muzycznych – zajęcia odbywają się raz w tygodniu po 2 godziny z podziałem na 2 grupy – dla osób początkujących oraz średnio zaawansowanych;
- 2) Nauka gry na instrumentach dętych – zajęcia odbywają się raz w tygodniu po 4 godziny. Podzielone zostały na 1,5 godziny zajęcia indywidualne i 2,5 godziny próby całej orkiestry;
- 3) Warsztaty recytatorskie – zajęcia prowadzone są raz w tygodniu po 1,5 godziny. Warsztaty doskonalią poprawną intonację, dykcję, mają na celu przygotowanie dzieci i młodzieży do konkursów recytatorskich;
- 4) Zajęcia taneczne z elementami tańca nowoczesnego – odbywają się raz w tygodniu po 1 godzinie. Uczęszcza na nie ok. 40 osób;
- 5) Zajęcia „Zumba kids” i kurs tańca odbywają się raz w tygodniu po 1 godzinie każde. Od września wprowadzone zostały w miejsce zajęć tanecznych z elementami tańca nowoczesnego;
- 6) Robotyka Lego Mindstorms – zajęcia odbywają się 2 razy w miesiącu, z podziałem na dwie grupy wiekowe. Ćwiczenia trwają 2 godziny. Zajęcia są płatne, jednak GBPiOK nie pobiera opłat od dzieci (udostępnia świetlicę w celu przeprowadzenia warsztatów);
- 7) Kreatywne zajęcia artystyczne – zajęcia odbywają się 2 razy w tygodniu po 1,5 godziny (w środy w Ośrodku Kultury, w piątki w Bibliotece Publicznej w Kocudzy Trzeciej);
- 8) Zajęcia fitness – w miesiącach styczeń-marzec i wrzesień-październik odbywają się zajęcia fitness. Prowadzone są 2 razy w tygodniu po 1 godzinie.

Tabela: Zajęcia organizowane przez GBPiOK

Zajęcia organizowane w GBPiOK w 2020 roku	Nauka gry na instrumentach muzycznych
	Nauka gry na instrumentach dętych
	Warsztaty recytatorskie
	Zajęcia taneczne z elementami tańca nowoczesnego
	Zajęcia „Zumba kids”
	Robotyka Lego Mindstorms
	Kreatywne zajęcia artystyczne
	Zajęcia fitness



Zajęcia stałe prowadzone w GBPiOK odbywały się do 10 marca br. w związku z rozporządzeniem Ministra Zdrowia o zawieszeniu działalności instytucji kultury na terenie całego kraju, spowodowanym epidemią COVID-19. Wznowione zostały w miesiącach wrzesień-październik do momentu wprowadzenia czerwonej strefy z powodu pandemii.

Najważniejsze wydarzenia z działalności GBPiOK:



Ferie zimowe. Od 13 do 23 stycznia GBPiOK organizowało ferie zimowe dla dzieci i młodzieży. Szeroki repertuar zajęć sprawił, że każdy znalazł coś dla siebie. Były gry, interakcje, zajęcia plastyczne, szydełkowanie, bibułkarstwo, zajęcia z robotyki, zajęcia sportowe, tańce, tenis stołowy, Xbox. Podczas ferii przypadły ważne święta jakimi są Dzień Babci

i Dziadka. Dzieci i młodzież, pod przewodnictwem Pań z GBPiOK, przygotowały występ dla swoich babć i dziadków. Uwieńczeniem tegorocznych ferii był bal przebierańców, na którym dodatkową atrakcją dla dzieci była zabawa z animacjami „KIWI”.



VIII Gminny Przegląd Kolęd i Pastoralek.

26.01.2020 r. miał miejsce VIII Gminny Przegląd Kolęd i Pastoralek. Wydarzenie odbyło się w Domu Ludowym, w Kocudzy Drugiej. Tegoroczne spotkanie miało charakter inny niż dotychczas, mianowicie nie miało formy rywalizacji. Wszyscy wykonawcy otrzymali dyplomy oraz drobne upominki. Na scenie wystąpiło około 60 wykonawców. W ramach współpracy,

panie z KGW w Kocudzy Drugiej przygotowały poczęstunek – szwedzki stół.



Konkurs na Najpiękniejszy Stroik Wielkanocny

. W kwietniu odbył się konkurs na Najpiękniejszy Stroik Wielkanocny. Do rywalizacji przystąpiło 12 osób. Ze względu na epidemiczne głosowanie odbyło się online - na Facebooku GBPiOK. Głos można było oddać za pomocą oznaczenia „lubię to”. Po zliczeniu głosów, wyłonieni zostali zwycięzcy - w czterech kategoriach wiekowych. Uczestnicy konkursu otrzymali nagrody.



Konkurs z okazji Dnia Matki. W maju odbył się konkurs plastyczny online z okazji Dnia Matki. Prace można było wykonać techniką dowolną. Wszystkie prace były wyjątkowe i niepowtarzalne, dlatego nie były oceniane – wszyscy uczestnicy otrzymali nagrody-niespodzianki.



Konkurs pt. „Tata i ja”. W czerwcu odbył się konkurs plastyczny online z okazji Dnia Ojca pt. „Tata i ja”. Prace można było wykonać techniką dowolną. Rysunek miał przedstawiać dziecko ze swoim tatą. W nawiązaniu do konkursu z okazji Dnia Matki, również nie wyłoniono zwycięzców. Wszyscy uczestnicy otrzymali nagrody.



Teatrzyk „Błaszany Bębenek”. 8 lipca w sali Domu Ludowego (remiza OSP w Kocudzy Drugiej) odbył się spektakl pt. „Podróże Baltazara Gąbki”. Dzieci wraz z rodzicami i opiekunami licznie przybyły na widowisko. Zachowane zostały wytyczne dotyczące sytuacji epidemicznej związanej z COVID-19. Wstęp był darmowy.



Konkurs „Kredą po bruku”. 24 lipca na placu przy Ośrodku Kultury w Kocudzy Drugiej odbył się konkurs plastyczny z okazji Dnia Pszczółki Mai pt. „Kredą po Bruku”. Zainteresowanie wśród dzieci było ogromne. W zabawie udział wzięło ponad 80 osób. Każdy uczestnik otrzymał drobny upominek. Dodatkową atrakcją były zabawy z animacjami „KIWI”.



Konkurs fotograficzny pt. „Gmina Dzwola w Obiektywie”. W sierpniu ogłoszony został konkurs fotograficzny pt. „Gmina Dzwola w Obiektywie”. Zadanie konkursowe polegało na sfotografowaniu wybranego krajobrazu na terenie Gminy Dzwola. Następnie nadesłaniu fotografii na adres dzwolaok@gmail.com.

Na laureatów, w każdej z trzech kategorii wiekowych, czekały atrakcyjne nagrody.



Turniej piłki siatkowej „O Puchar Wójta Gminy Dzwola”. 26 września, w hali sportowej Zespołu Szkół w Krzemieniu, odbył się współorganizowany przez GBPiOK Turniej Piłki Siatkowej „O puchar Wójta Gminy Dzwola”. Do turnieju zgłosiło się 5 drużyn. Rywalizacja odbywała się systemem „każdy z każdym”. Organizatorzy zapewnili uczestnikom poczęstunek.



Jubileusz 50-lecia Pożycia Małżeńskiego. 4 października w Gminie Dzwola odbył się Jubileusz 50-lecia Pożycia Małżeńskiego, którego GBPiOK był współorganizatorem. Uroczystość wręczenia medali za długoletnie pożycie małżeńskie, odbyła się w Sali Domu Ludowego (w Remizie OSP w Kocudzy Drugiej).



Konkurs „Niepodległość oczami dzieci i dorosłych”. W listopadzie ogłoszony został konkurs plastyczny z okazji 11 listopada pt. „Niepodległość oczami dzieci i dorosłych”. Zadanie uczestników podzielone było ze względu na ich wiek. Pierwsza kategoria wiekowa, czyli dzieci do 18 roku życia, miała za zadanie wykonać plakat związany z tematyką odzyskania przez Polskę niepodległości. Zadaniem dorosłych było wykonanie kotylionu bądź innej ozdoby związanej z tematyką 11-go



listopada. Nadesłano 16 prac z czego jury wyłoniło III pierwsze miejsca w każdej z kategorii wiekowych. Dodatkowo nagrody – wyróżnienia otrzymało pięcioro przedszkolaków, których prace były unikatowe.



Konkurs na „Rodzinny, ekologiczny stroik świąteczny”. W grudniu odbył się konkurs na „Rodzinny, ekologiczny stroik świąteczny”. Nadesłanych zostało 11 prac. Tym razem zwycięzców wyłonili internauci. Przyznane zostały nagrody za pierwsze trzy miejsca.



„Pośnik Kocudzki”. W ramach „Pośnika Kocudzkiego” pracownicy GBPiOK stworzyli rękodzieło, które podarowane zostało każdej osobie samotnej, będącej pod opieką OPS w Dzwoli.

W ramach działalności wydawniczej GBPiOK wydaje Gminny Kwartalnik „Źródło” w nakładzie 1 000 egzemplarzy. Poza wymienioną działalnością GBPiOK prowadzi wynajem pomieszczeń użytkowych oraz sprzętu nagłośnieniowego osobom zainteresowanym. GBPiOK udostępnia również boisko wielofunkcyjne w Kocudzy Drugiej. Przy korzystnej pogodzie z boiska korzysta ok. 20 osób dziennie. W okresie wakacyjnym GBPiOK ponosi koszty jego doświetlania.

W związku ze złym stanem technicznym pokrycia dachowego altany na terenie placu wielofunkcyjnego w Zdzisławicach, został wykonany jego remont całkowity, obejmujący wymianę gontu oraz wykonanie dodatkowego wzmocnienia w postaci metalowych okuć.

Wszelkie informacje dotyczące wydarzeń kulturalnych i bibliotecznych organizowanych przez jednostkę, a także ogłoszenia i zaproszenia zamieszczane są na stronie internetowej www.dzwolaok.pl, która została dostosowana do najnowszych standardów i wymagań ustawy o dostępności cyfrowej oraz na Facebooku (@DzwolaOK) i Instagramie (#dzwolaok). Strony te cieszą się dużym zainteresowaniem internautów – ilość osób obserwujących fanpage na Facebooku, wzrosła od stycznia ponad trzykrotnie (z 344 do 1039).



Na bieżąco prowadzona jest współpraca z KGW, zespołami oraz stowarzyszeniami, które czynnie włączają się w działalność promocyjną swoich miejscowości oraz gminy Dzwola, podejmują działania służące integracji lokalnej społeczności, prowadzą działalność charytatywną, profilaktyczną i aktywizują społeczność wiejską. W ramach tej aktywizacji GBPiOK zakupiło ozdobny pojemnik, w kształcie serca, w celu upowszechniania zbioru plastikowych nakrętek na cele charytatywne. Serce ma także funkcję promocyjną dla Gminy Dzwola i GBPiOK.

Z inicjatywy Dyrektora GBPiOK przy współpracy, z lokalnym grafikiem, stworzone zostało logo instytucji, mające na celu firmowanie całej działalności Ośrodka. Grafika zawiera element lokalnego folkloru (suka biłgorajska) oraz nawiązanie do działalności bibliotecznej (książka) i artystycznej (paleta barw).

W ramach pozyskiwania środków zewnętrznych, GBPiOK przystąpiło w marcu do projektu „Cyfrowe GOK-i w podregionie puławskim”, którego celem jest podniesienie kompetencji cyfrowych pracowników samorządowych Ośrodków Kultury oraz dzieci i młodzieży w wieku 10-18 lat. GBPiOK zostało wyposażone w sprzęt komputerowy (5 laptopów) wraz z pakietem oprogramowania. Pozyskany sprzęt uzupełnił wyposażenie pracowni komputerowej oraz posłużył do przeprowadzenia szkoleń w ramach realizowanego projektu. Sala komputerowa została również wyposażona w 2 stanowiska komputerowe ze środków własnych.



Rys. Fotografie: Inicjatywy realizowane przez GBPiOK

8.2 Gminna Biblioteka Publiczna

Gminna Biblioteka Publiczna w Dzwoli wraz z filiami w Kocudzy i Krzemieniu jest samorządową instytucją kultury. Wypełniając działalność statutową biblioteki służą mieszkańcom gminy Dzwola upowszechniając i promując czytelnictwo, prowadząc działalność informacyjną oraz kulturalno-oświatową. Podejmuje inicjatywy zmierzające do aktywizacji kulturowej, oświatowej i edukacyjnej.

Podstawowymi zadaniami jest gromadzenie, opracowanie, przechowywanie i udostępnianie zbiorów bibliotecznych służących rozwijaniu czytelnictwa oraz zaspokajaniu potrzeb informacyjnych. Biblioteka zajmuje się popularyzacją książek, pomaga w wyborze literatury, śledzi na bieżąco nowości wydawnicze.

Księgozbiór jest podstawowym czynnikiem warunkującym pracę w bibliotece. W naszych placówkach posiadamy zbiory o charakterze uniwersalnym, m. in. beletrystykę polską i zagraniczną, literaturę popularnonaukową przeznaczoną dla czytelników



z różnych grup wiekowych, literaturę obyczajową, romanse, kryminały, fantastykę, fantasy, kryminały, thrillery, literaturę dla dzieci i młodzieży, a także lektury szkolne.

Księgozbiór biblioteczny jest ciągle aktualizowany i uzupełniany nowościami wydawniczymi. Biblioteki systematycznie powiększają księgozbiór poprzez zakup nowych woluminów. Zakupów książek dokonuje się w hurtowniach, księgarniach, a także drogą internetową. Wszystkie zakupione książki wprowadzane są do bazy katalogowej książek w programie bibliotecznym MAK+.

Biblioteki dysponują księgozbiorem, którego stan na dzień 31 grudnia 2020 roku wyniósł 14 511 woluminów. W 2020 roku dokonano zakupu 598 książek. Znaczącego zakupu nowości dokonano z programu Ministerstwa Kultury i Dziedzictwa Narodowego „Zakup nowości wydawniczych dla bibliotek”, w którym celem strategicznym jest „wzmacnianie bibliotek publicznych poprzez stały dopływ nowości wydawniczych, możliwość systematycznego ubytkowania (aktualizowania zasobów), a w konsekwencji zwiększanie oferty czytelniczej dla użytkowników biblioteki”. W ramach dotacji biblioteki zakupiły 315 woluminów na kwotę 6 000,00 zł.

Tabela: Zakup książek w 2020 roku

Placówka	Zakupione ze środków własnych		Zakupione ze środków ministerstwa	
	Ilość	Wartość	Ilość	Wartość
Dzwola	131	2 522,10	126	2 500,00
Kocudza	78	2 000,00	105	2 000,00
Krzemień	74	1 477,90	85	1 500,00
Razem	283	6 000,00	315	6 000,00

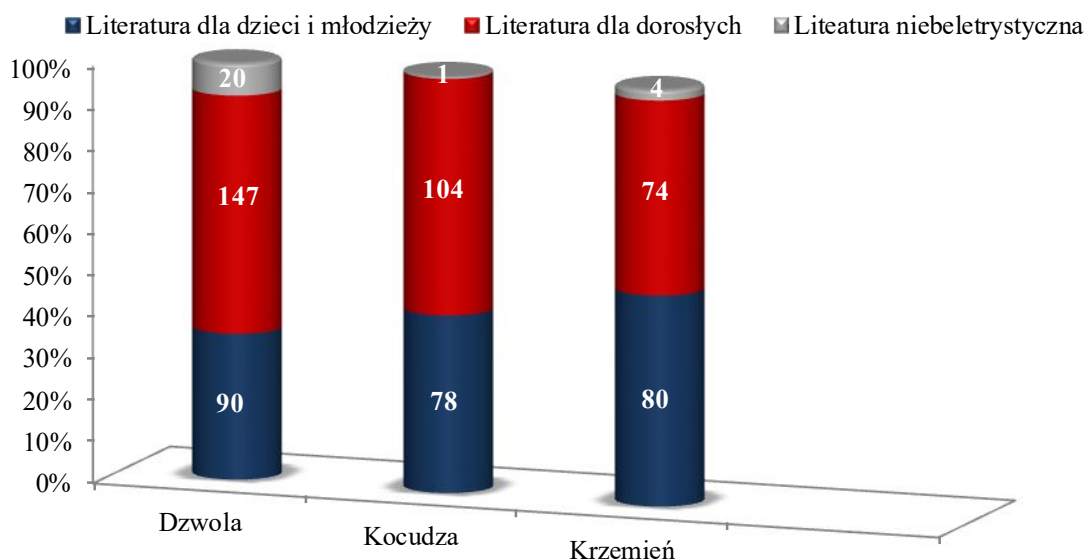

Wykres: *Struktura wpływów księgozbioru*



Biblioteki zgodnie z przepisami selekcjonują i ubytują materiały biblioteczne, są to zbiory zdezaktualizowane, zniszczone lub z powodu utraty wartości informacyjnej dokumentu. W 2020 roku zubytkowano zbiory o łącznej wartości 3 886,38 zł.

Tabela: Ubytki księgozbioru w 2020 roku

Placówka	Ubytki	
	Ilość	Wartość
Dzwola	80	575,31
Kocudza	309	1 466,00
Krzemień	169	1 845,07
Razem	558	3 886,38

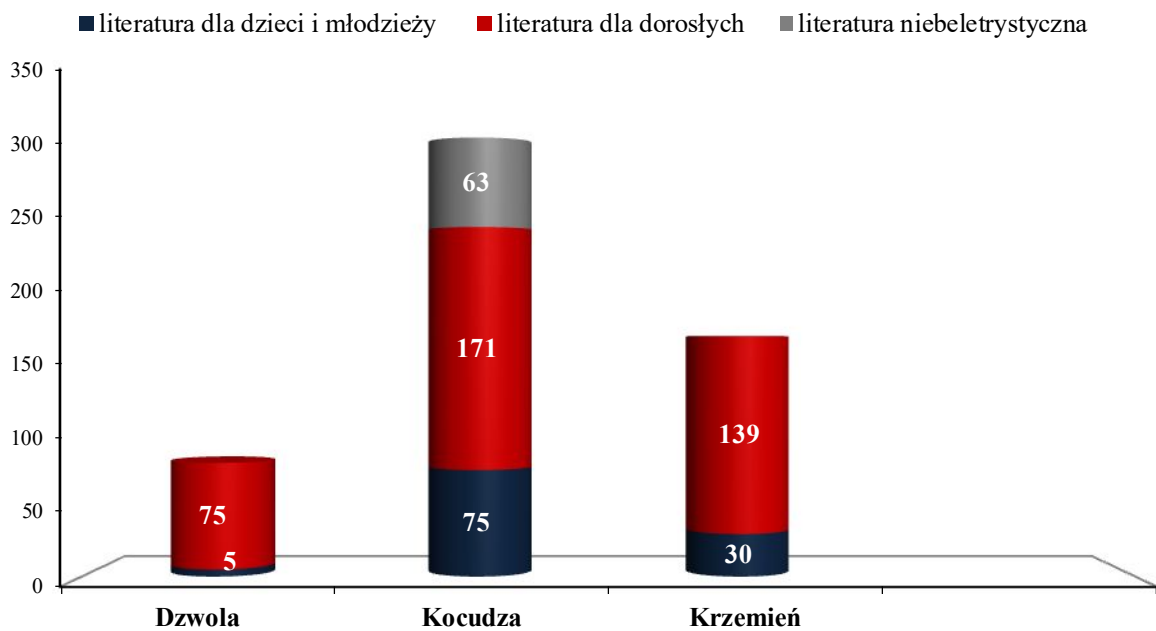

Wykres: Struktura ubytków księgozbioru

W roku 2020 biblioteki liczyły ogółem 485 czytelników. Powodem spadku zarejestrowanych czytelników jest sytuacja epidemiologiczna w kraju. Biblioteki były zamknięte dla czytelników w okresach od 11.03.2020 r. do 05.05.2020 r. i od 03.11.2020 r. do 04.12.2020 r.

Tabela: Struktura czytelników wg wieku w 2020 roku

Placówka	Razem	Wiek czytelników (w latach)							
		do 5	6-12	13-15	16-19	20-24	25-44	45-60	pow.60
Dzwola	187	15	60	5	12	7	59	17	12
Kocudza	170	14	70	7	10	6	33	17	13
Krzemień	128	3	73	24	3	4	14	4	3
Razem	485	32	203	36	25	17	106	38	28



Tabela: Udostępnianie zbiorów w 2020 roku

Placówka	Wypożyczeń ogółem	Literatura			Wypożyczenia na miejscu
		dla dzieci	dla dorosłych	popularno-naukowa	
Dzwola	1 583	818	721	44	4
Kocudza	1 905	665	1 224	16	88
Krzemień	785	530	240	15	10
Razem	4 375	2 013	2 185	75	102

W naszych bibliotekach prowadzimy działalność informacyjną. Posiadamy konto na Facebooku, gdzie na bieżąco informujemy o naszych działaniach. Konto na Instagramie pozwala promować nam nowości jakie nabywamy w ciągu całego roku. Dzięki temu nasi czytelnicy mogą bez wychodzenia z domu zapoznać się z naszymi książkami.



Bierzemy czynny udział w akcji „Mała Książka-Wielki Człowiek” realizowanej przez Instytut Książki, dzięki temu zwiększamy świadomości o korzyściach wynikających ze wspólnego, rodzinnego czytania już od najmłodszych lat. Zapraszaliśmy dzieci z roczników 2014-2017 do odwiedzin w bibliotekach, gdzie dzieci mogły zapoznać się z pracą biblioteki, zasadami zapisu do placówki i korzystania z książek, a także obejrzeć księgozbiór. Każdy uczestnik projektu otrzymał wyprawkę i Kartę Małego Czytelnika i przy wypożyczeniu książek zbiera naklejki. Po zdobyciu 10 naklejek dostaje dyplom i nagrody.

Po zdobyciu 10 naklejek dostaje dyplom i nagrody.

Nasze biblioteki zgłosiły się do akcji „Podaruj wiersz”. Nasi czytelnicy na specjalnych papateriach odręcznie przepisywali wybrany wiersz, następnie przekazali go wybranej osobie. W dobie wysoko rozwiniętej technologii, gest ten był na pewno bardzo szczególny.

W tym trudnym czasie jakim jest okres pandemii koronawirusa staraliśmy się podczas zamknięcia naszych placówek, aby czytelnicy jak najmniej odczuli brak dostępu do bibliotek, zorganizowaliśmy „książkę na telefon”. Na naszym koncie Facebookowym udostępnialiśmy audiobooki, a także linki do wybranych przez nas utworów czytelnicy. Podpowiadaliśmy jak mogą znaleźć lektury w formie pdf-ów. Podczas wiosennego zamknięcia bibliotek dla czytelników zostało przeprowadzone skontrum w filii w Kocudzy, jak również pomagaliśmy przy szyciu maseczek dla mieszkańców Gminy Dzwola. W czasie listopadowego zamknięcia bibliotek zostały przygotowane drobne upominki dla samotnych.



Promując akcję „Uwolnij książkę” w bibliotekach utworzone zostały tzw. półki bookcrossingowe, z których można zabrać ze sobą dowolną książkę – Akcja zachęcamy społeczność do czytania.

Gminna Biblioteka Publiczna w Dzwoli, wraz z filiami, dokładają wszelkich starań aby nasi czytelnicy i użytkownicy, postrzegali nasze placówki jako miejsca przyjazne dla każdego i aby wszyscy czuli się tu bardzo swobodnie niezależnie od wieku, czy wykształcenia.

8.3 Sport i rekreacja



W roku 2020 r. Gmina Dzwola przeznaczyła 100 000,00 zł na działalność klubów sportowych. W opisywanym roku na terenie gminy funkcjonował jeden klub sportowy – Ludowy Klub Sportowy „Iskra” Krzemień. Organizacja imprez sportowych na terenie Gminy Dzwola realizowana była wg kalendarzy gminnych, powiatowych, rejonowych, wojewódzkich i ogólnopolskich SZS LZS, LZPN i PZPN, uwzględniających sytuację epidemiczną, która miała miejsce w 2020 roku w Polsce. W wyniku obostrzeń związanych z epidemią runda wiosenna sezonu 2019/2020 nie odbyła się, w związku z czym aneksowano umowę pomiędzy Stowarzyszeniem a gminą Dzwola i zmniejszono dotację o 35 000,00 zł.

Ludowy Klub Sportowy „Iskra” Krzemień prowadzi sekcję piłki nożnej i reprezentuje Gminę Dzwola w rozgrywkach prowadzonych przez Lubelski Związek Piłki Nożnej. W roku 2020 w rundzie wiosennej sezonu 2019/2020 klub reprezentowało 81 zawodników, zarejestrowanych w LZPN w Lublinie: 42 seniorów, 19 juniorów oraz 20 kobiet. W rundzie jesiennej sezonu 2020/2021 klub reprezentowało 96 zawodników zarejestrowanych w LZPN tj. 35 seniorów, 17 juniorów, 27 senierek oraz 17 junierek. Zajęcia treningowe rozpoczęła także nowo utworzona grupa 30 trampkarzy nie zgłoszonych do LZPN. Razem 126 osób.

Z zespołami seniorów i senierek przeprowadzono po 240 godzin zajęć treningowych, z drużyną juniorów, junierek i trampkarzy - po około 180 godzin.

Drużyna seniorów w całym roku rozegrała 9 meczów kontrolnych w okresach przygotowawczych, 15 ligowych w ramach rozgrywek „A” klasy oraz 1 pucharowy. Razem 25 meczów. Juniorzy Starsi rozegrali 6 meczów kontrolnych oraz 6 ligowych



w ramach Lubelskiej Ligi Juniorów Starszych. Razem 12 meczów. Ze względu na sytuację epidemiczną, męskie drużyny nie uczestniczyły w turniejach w roku 2020.

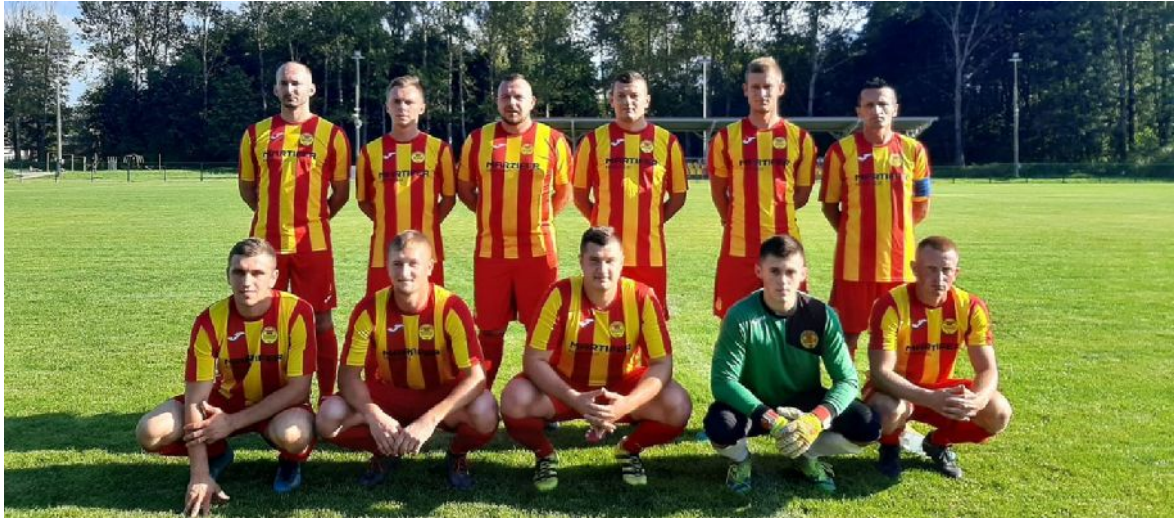

W wyniku obostrzeń związanych z epidemią w 2020 r. runda wiosenna sezonu 2019/2020 nie odbyła się i uznano wyniki rundy jesiennej za końcowe. Drużyna senierek zajmowała 1. miejsce w tabeli, tym samym uzyskała ona awans do III makroregionalnej ligi kobiet. W 2020 roku kobiecy zespół „Iskry” Krzemień rozegrał 4 mecze kontrolne oraz 11 spotkań w ramach III Ligi Kobiet. Seniorki uczestniczyły także w turnieju w Lublinie. W sumie 15 meczów i 1 turniej.





Drużyna juniorek rozegrała 1 mecz kontrolny i 4 mecze na dwóch turniejach w ramach eliminacji do Centralnej Ligi Juniorek U-15 Grupa „C”. Razem 5 spotkań i dwa turnieje.



W roku 2020 drużyny „Iskry” rozegrały łącznie 57 spotkań oraz uczestniczyły w 3 turniejach.

Tabela: Osiągnięty efekty Klubu w 2020 roku

	Osiągnięte efekty
Seniorki	<ul style="list-style-type: none"> • Awans do III Ligi Kobiet (makroregion), • 12 miejsce w III Lidze Kobiet (makroregion) w sezonie 2020/2021 (listopad 2020) – 5 pkt., 1 zwycięstwo, 2 remisy i 8 porażek, 13 strzelonych, 37 straconych.
Juniorki	Turnieje w ramach „Eliminacji CLJ U-15 Grupa C” – Lublin: <ul style="list-style-type: none"> • Turniej w Krasnymstawie: 1 zwycięstwo, 1 porażka – 3 pkt., 4 bramki zdobyte, 5 straconych. • Turniej w Tomaszowie Lubelskim 2 – porażki, 0 strzelonych bramek, 7 straconych.
Seniorzy	13. miejsce w Lubelskiej Klasie „A” gr. I po rundzie jesiennej sezonu 2020/2021 (listopad 2020) – 1 2 pkt., 4 zwycięstwa, 11 porażek, 33 strzelone gole, 44 stracone.
Juniorzy Starsi	6. miejsce w Lubelskiej Lidze Juniorów Starszych po rundzie jesiennej sezonu 2020/2021 (listopad 2020) – 6 pkt., 2 zwycięstwa, 4 porażki, 20 strzelonych goli, 22 stracone. Jeden mecz zaległy.

Realizując cele sportowe klub wykonał również zadania, które są skierowane do mieszkańców Gminy Dzwola. Organizując życie sportowe, klub realizował cele statutowe, jakimi są m.in. krzewienie kultury fizycznej wśród dzieci, młodzieży i dorosłych, promowanie aktywnego stylu życia i ukazywanie pożytecznego spędzania czasu wolnego, zapobieganie wykluczeniu społecznemu, wychowywanie i wspieranie



dzieci wykluczonych, z rodzin w trudnej sytuacji życiowej, podejmowanie i wspieranie działań w zakresie zwalczania patologii (alkoholizmu, narkomanii, przemocy w rodzinie).

W 2020 r. w Zespole Szkół w Kocudzy, odbyły się Mistrzostwa Województwa Lubelskiego dzieci, młodzików i kadetów w zapasach w stylu klasycznym o puchar Wójta Gminy Dzwola Wiesława Dyjacha. W zmaganiach udział wzięła duża grupa zapaśników reprezentujących szkolne kluby sportowe w różnych kategoriach wagowych. W ogólnej klasyfikacji drużynowej pierwsze miejsce zajął klub sportowy LUKS SUPLES Kraśnik, na drugim miejscu uklasował się MKS CEMENT-GRYF z Chełma, na trzecim natomiast klub ZTS Sokół z Lublina.

Należy tutaj dodać, że w zawodach udział wzięli uczniowie Zespołu Szkół w Kocudzy z klas II-VII, którzy trenują 2 razy w tygodniu, a którzy okazali się prawdziwymi mistrzami w swoich grupach wagowych.



Osiągnięcia zawodników z Gminy Dzwola w zapasach styl klasyczny

Mistrzostwa Polski Szkół Podstawowych w Zapasach Styl Klasyczny Dzieci w Gomulinie, 9 i 10.10.2020 r.

- I miejsce, złoty medal, kategoria wagowa do 41kg,
- III miejsce, brązowy medal, kategoria wagowa do 48kg.

Międzywojewódzkie Mistrzostwa Młodzików Region C (województwa: lubelskie, świętokrzyskie, łódzkie, podkarpackie) w zapasach styl wolny 17.10.2020 r. Zgierz:

- III miejsce, brązowy medal, kategoria wagowa 44kg,
- V miejsce, kategoria wagowa 48kg.

Krajowe Mistrzostwa Zrzeszenia LZS Młodzików 27-29.11.2020 r. Siedlce w zapasach styl klasyczny:

- III miejsce, brązowy medal, kategoria wagowa 44kg,
- III miejsce, brązowy medal, kategoria wagowa 75kg.

Mikołajkowy Turniej Dzieci w zapasach styl klasyczny 6.12.2020 r. Chełm:

- I miejsce, złoty medal, kategoria wagowa 41 kg,
- I miejsce, złoty medal, kategoria wagowa 44 kg,
- I miejsce, złoty medal, kategoria wagowa 48 kg,
- III miejsce, brązowy medal, kategoria wagowa 44kg.

Zawodnicy z Gminy Dzwola wspólnie z zawodnikami JLKS Olimp Janów Lubelski trenują, wyjeżdżają na zawody, zgrupowania i konsultacje szkoleniowe.

Celem propagowania sportu i zdrowego stylu życia, na terenie Gminy zlokalizowane są miejsca, w których można rekreacyjnie uprawiać sport, są to: boiska wielofunkcyjne, place zabaw i siłownie napowietrzne, boisko do siatkówki plażowej, a dla pasjonatów jazdy rowerem, przez teren Gminy Dzwola przebiega ścieżka rowerowa „Czarna Perła”.



8.4 Budżet instytucji kultury

Realizacja po stronie przychodów Gminnej Biblioteki Publicznej i Ośrodka Kultury w 2020 roku przedstawia się następująco:

Tabela: Realizacja po stronie przychodów GBPiOK w 2020

Wyszczególnienie - kalkulacja	Wykonanie w 2020 roku
Domy i ośrodki kultury, świetlice i kluby	260 222,21
Wpływy z różnych dochodów	49,00
Dotacja podmiotowa z budżetu otrzymana przez samorządową instytucję kultury	260 173,21
Biblioteki	165 585,91
Dochody z najmu i dzierżawy	200,00
Dotacja podmiotowa z budżetu otrzymana przez samorządową instytucję kultury	159 385,91
Dotacja celowa z Biblioteki Narodowej na zakup nowości wydawniczych	6 000,00
Ogółem:	425 808,12

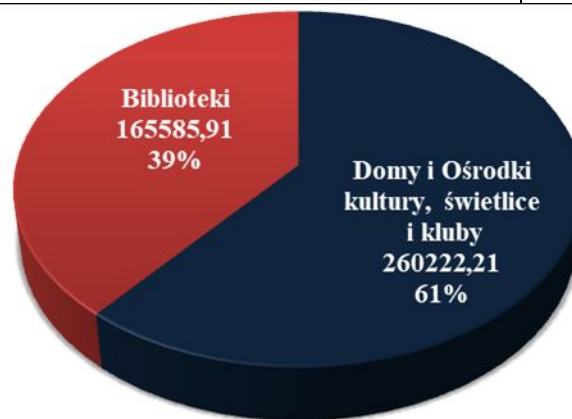

Wykres: Przychody w 2020 roku

Gminna Biblioteka Publiczna i Ośrodek Kultury w 2020 roku osiągnęła przychody w wysokości 425 808,12 zł. Przychody te to głównie dotacje (99,94%).

GBPiOK na mocy ustawy z dnia 2 marca 2020 r. o szczególnych rozwiązaniach związanych z zapobieganiem, przeciwdziałaniem i zwalczaniem COVID-19, innych chorób zakaźnych oraz wywołanych nimi sytuacji kryzysowych (t. j. Dz. U. z 2020 r. poz. 1842 z późn. zm.) złożyła wniosek o zwolnienie z opłacania należności z tyt. składek za okres 03-05/2020. W odpowiedzi na ww. wniosek GBPiOK została udzielona pomoc publiczna w formie zwolnienia z opłacania należności w wysokości 25 843,92 zł tj. 100% wysokości składek opłaconych w miesiącach marzec-maj 2020 r.



Tabela: Realizacja po stronie kosztów GBPiOK w 2020 roku

Wyszczególnienie – kalkulacja	Wykonanie w 2020 rok
Domy i ośrodki kultury, świetlice i kluby	260 222,21
Wydatki osobowe niezaliczone do wynagrodzeń	282,50
Wynagrodzenia osobowe pracowników	126 304,39
Składki na ubezpieczenia społeczne	19 876,74
Składki na Fundusz Pracy oraz Solidarnościowy Fundusz Wsparcia Osób Niepełnosprawnych	2 537,63
Wynagrodzenia bezosobowe	20 077,26
Zakup materiałów i wyposażenia	57 390,62
Zakup energii	2 984,02
Zakup usług zdrowotnych	435,00
Zakup usług pozostałych	20 795,94
Opłaty z tytułu zakupu usług telekomunikacyjnych	1 363,64
Podróże służbowe krajowe	623,04
Różne opłaty i składki	468,00
Odpisy na zakładowy fundusz świadczeń socjalnych	4 615,43
Podatek od nieruchomości	1 689,00
Szkolenia pracowników	779,00
Biblioteki	165 585,91
Wydatki osobowe niezaliczone do wynagrodzeń	558,81
Wynagrodzenia osobowe pracowników	110 195,90
Składki na ubezpieczenia społeczne	13 435,94
Składki na Fundusz Pracy oraz Solidarnościowy Fundusz Wsparcia Osób Niepełnosprawnych	884,81
Zakup materiałów i wyposażenia	6 017,08
Zakup środków dydaktycznych i książek	12 000,00
Zakup usług remontowych	5 000,00
Zakup usług zdrowotnych	160,00
Zakup usług pozostałych	10 968,32
Opłaty z tytułu zakupu usług telekomunikacyjnych	1 816,02
Podróże służbowe krajowe	56,64



Odpisy na zakładowy fundusz świadczeń socjalnych	4 492,39
Ogółem:	425 808,12

Koszty Gminnej Biblioteki Publicznej i Ośrodka Kultury w 2020 roku zrealizowane zostały w wysokości 425 808,12 zł na plan 441 932,12 zł co stanowi 96,35%. Zostały przeznaczone na realizację zadań statutowych związanych z bieżącą działalnością GBPiOK.

Należności i zobowiązania, w tym wymagalne:

- należności i zobowiązania wymagalne na dzień 31.12.2020 r. nie występują,
- należności i zobowiązania niewymagalne na dzień 31.12.2020 r. nie występują.

Stan środków na rachunku bankowym:

- stan środków na rachunku bankowym na dzień 01.01.2020 r.: 0,00 zł,
- stan środków na rachunku bankowym na dzień 31.12.2020 r.: 0,00 zł.

Amortyzacja

Koszt amortyzacji środków trwałych za 2020 r.: 38 147,84 zł. z czego 8 160,10 zł stanowią pozostałe przychody operacyjne jako wartość umorzenia rocznego – odpis dotacji na inwestycje:

- Budynek Gminnej Biblioteki Publicznej Filia w Kocudzy Trzeciej remont 2014 r. rozbudowa, wymiana dachu, stolarki okiennej i drzwiowej: 4 934,37 zł,
- Utworzenie siłowni zewnętrznej i boiska do siatkówki plażowej w miejscowości Dzwola: 1 369,91 zł,
- Budowa małej architektury turystycznej w Zdzisławicach: 1 855,82 zł.



**Gmina
Dzwola**

Inwestycje



Mieszkańcy

Drogi

Oświetlenie

Edukacja



9. Inwestycje

W 2020 r. Gmina Dzwola realizowała wiele przedsięwzięć inwestycyjnych, mających na celu zaspokojenie potrzeb i oczekiwań mieszkańców. Był to czas wyjątkowej pracy w realizacji budżetu oraz zadań inwestycyjnych, ze szczególnym uwzględnieniem poprawy stanu infrastruktury drogowej.

We wszystkich realizowanych zadaniach ważne było, by w miarę możliwości odwoływać się do zewnętrznych źródeł finansowania, odciążając tym samym gminny budżet. Od stycznia na terenie gminy Dzwola zrealizowanych zostało w sumie **26** inwestycji infrastrukturalnych, których całkowita wartość wynosi blisko **15,8 mln** złotych, a znaczna część tej kwoty prawie **10 mln** złotych pochodzi ze źródeł zewnętrznych. Środki finansowe przeznaczone zostały na inwestycje z zakresu branży drogowej, oświatowej oraz komunalnej (wodociągi, oczyszczalnie ścieków, oświetlenie ulic) oraz bezpieczeństwo publiczne. Realizowane projekty, to również zadania wieloletnie, przez co na ostateczne efekty musimy jeszcze poczekać.

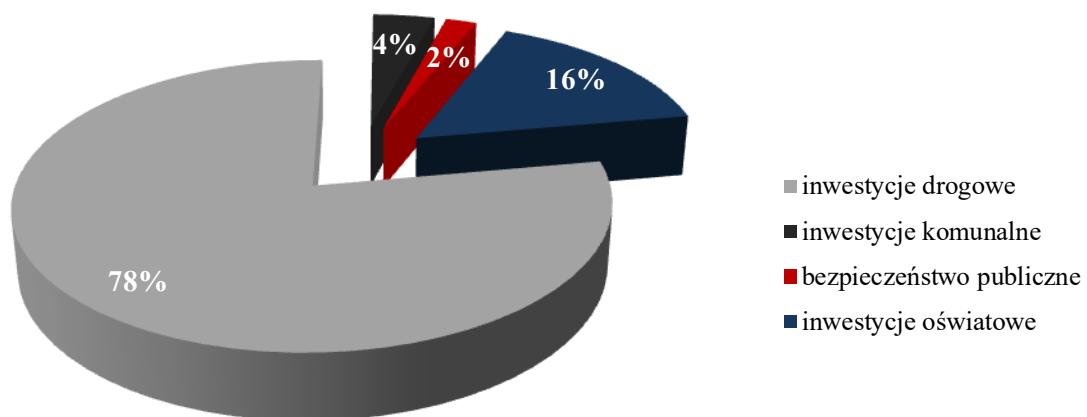

Wykres: *Struktura wydatków inwestycyjnych poniesionych w 2020 r.*

Przypomnijmy sobie jakie przedsięwzięcia miały miejsce w mijającym 2020 roku. Zaczniemy od inwestycji drogowych.

W Gminie Dzwola, w 2020 roku przebudowano odcinki jezdni oraz ciągi pieszo-rowerowe, zrealizowano następujące inwestycje:

- 16 dróg gminnych o łącznej długości: 8,4 km, koszt inwestycji wyniósł około 3,3 mln zł, z czego w granicach 2,2 mln zł sfinansowano dzięki pozyskanym środkom zewnętrznym, pozostała kwota 1,1 mln zł środki finansowe z budżetu Gminy Dzwola,
- 2 drogi powiatowe o łącznej długości 6,2 km, koszt inwestycji wyniósł około 4,8 mln zł, z czego ponad 2,7 mln zł sfinansowano dzięki pozyskanym środkom zewnętrznym, prawie 1 mln zł wkład finansowy Powiatu Janowskiego, ponad 1,1 mln zł to wsparcie finansowe Gminy Dzwola.



„Modernizacja drogi gminnej nr 109004L w miejscowości Dzwola „wschód” w lokalizacji od km 0+602 do km 1+367,50”



Wyremontowano odcinek na długości 766 m, w ramach remontu przebudowano od podstaw drogę i wykonano nawierzchnię asfaltową (warstwa wiążąca o grubości 4 cm i warstwa ścieralna o grubości 4 cm) oraz odbudowanie chodników i miejsc postojowych.

Wartość inwestycji wyniosła 601 533,36 zł, z czego 377 433,00 zł stanowiło dofinansowanie z Urzędu Marszałkowskiego Województwa Lubelskiego w Lublinie, w ramach operacji typu „Budowa lub modernizacja dróg lokalnych” PROW.

Środki finansowe Gminy Dzwola: 224 100,36 zł.

„Przebudowa drogi gminnej nr 109004L w miejscowości Dzwola w lokalizacji od km 0+000 do km 0+348”



W ramach zadania została wykonana nowa nawierzchnia asfaltowa o długości 348 m i szerokości 5 m, pobocze po prawej stronie drogi o szer. 1 m oraz trakt pieszo-rowerowy po prawej stronie szerokość 1,64 m.

Wartość inwestycji wyniosła 242 746,76 zł, z czego 169 922,00 zł stanowiło dofinansowanie z Funduszu Dróg Samorządowych.

Środki finansowe Gminy Dzwola: 72 824,76 zł.



„Przebudowa drogi gminnej nr 109005L w miejscowości Konstantów w lokalizacji od km 0+000 do km 0+774 i od km 0+984 do km 1+152”



Wykonano podbudowę z mieszanki mineralno-bitumicznej na długości 942 m, o grubości 8 cm i nawierzchnie: warstwę wiążącą asfaltową o grubości 3 cm, warstwę ścieralną o grubości 4 cm oraz wykonano pobocza obustronne o szerokości 0,5 m z kruszywa.

Wartość inwestycji wyniosła 420 700,22 zł, z czego 294 490,00 zł stanowiło dofinansowanie z Funduszu Dróg Samorządowych.

Środki finansowe Gminy Dzwola: 126 210,22 zł.

„Przebudowa drogi gminnej nr 109016L w miejscowości Kocudza Trzecia w lokalizacji od km 0+391 do km 0+651”



W ramach zadania została wykonana nowa nawierzchnia asfaltowa o długości 260 m i szerokości 4 m.

Wartość inwestycji wyniosła 83 181,33 zł, z czego 58 266,00 zł stanowiło dofinansowanie z Funduszu Dróg Samorządowych.

Środki finansowe Gminy Dzwola: 24 915,33 zł.



„Przebudowa drogi gminnej nr 109011L w miejscowości Kocudza Druga w lokalizacji od km 0+00 do km 0+900”



W ramach zadania została wykonana nowa nawierzchnia asfaltowa o długości 900 m i szerokości 5,1 m, pobocze gruntowe oraz reprofilacja rowów obustronnie.

Wartość inwestycji wyniosła 215 075,75 zł, z czego 150 553,00 zł stanowiło dofinansowanie z Funduszu Dróg Samorządowych.

Środki finansowe Gminy Dzwola: 64 522,75 zł.

„Przebudowa drogi gminnej nr 109026L w miejscowości Kocudza Trzecia „Leśniczówka” w lokalizacji od km 0+000 do km 0+700”



W ramach zadania została wykonana nowa nawierzchnia asfaltowa o długości 700 m i szerokości 5 m, pobocze po prawej stronie drogi oraz trakt pieszo-rowerowy po lewej stronie drogi.

Wartość inwestycji wyniosła 466 162,93 zł, z czego 317 570,00 zł stanowiło dofinansowanie z Funduszu Dróg Samorządowych.

Środki finansowe Gminy Dzwola: 148 592,93 zł.



„Modernizacja (przebudowa) drogi dojazdowej do gruntów rolnych w obrębie ewidencyjnym Krzemień Pierwszy na działce o nr 1962 od km 0+153 do km 0+453 (za cmentarzem)”



W ramach zadania została wykonana nowa nawierzchnia o długości 300 m. Droga z nawierzchnią, z gruntu rodzimego oraz tłucznia została przebudowana na drogę z nawierzchnią asfaltową, przy cmentarzu został wykonany parking.

Wartość inwestycji wyniosła 104 961,20 zł, z czego 60 000,00 zł stanowiło dofinansowanie z budżetu Województwa Lubelskiego (FOGR).

Środki finansowe Gminy Dzwola: 44 961,20 zł.

„Modernizacja (przebudowa) drogi dojazdowej do gruntów rolnych w obrębie ewidencyjnym Krzemień Pierwszy na działce o nr 1971 od km 0+095 do km 0+568, (w sąsiedztwie kapliczki Św. Tekli)”



W ramach zadania została wykonana nowa nawierzchnia o długości 473 m. Droga z nawierzchnią, z gruntu rodzimego oraz tłucznia została przebudowana na drogę z nawierzchnią asfaltową.

Wartość inwestycji wyniosła 144 660,55 zł, z czego 80 000,00 zł stanowiło dofinansowanie z budżetu Województwa Lubelskiego (FOGR).

Środki finansowe Gminy Dzwola: 64 660,55 zł.



„Remont drogi gminnej w miejscowości Krzemień Pierwszy – Majdanek”

W ramach zadania została wykonana nowa nawierzchnia asfaltowa o długości 180 m i szerokości 4 m, grubość 5 cm.

Wartość inwestycji wyniosła 27 552,00 zł, środki finansowe z budżetu Gminy Dzwola.



„Remont drogi gminnej nr 109034L w Branwi Szlacheckiej – w cz. Sapy”

W ramach zadania została wykonana nowa nawierzchnia asfaltowa o długości 116 m i szerokości 4 m, grubość 5 cm.

Wartość inwestycji wyniosła 29 995,86 zł, środki finansowe z budżetu Gminy Dzwola.



„Remont drogi gminnej nr 109040L w miejscowości Branew Ordynacka”

W ramach zadania została wykonana nowa nawierzchnia asfaltowa o długości 200 m i szerokości 3,1 m, grubość 6 cm.

Wartość inwestycji wyniosła 22 000,00 zł, środki finansowe z budżetu Gminy Dzwola.



„Remont drogi gminnej nr 109003L, Konstantów – Krzemień Pierwszy”

W ramach zadania została wykonana nowa nawierzchnia asfaltowa o długości 258 m i szerokości 4 m, grubość 5 cm.

Wartość inwestycji wyniosła 63 000,00 zł, środki finansowe z budżetu Gminy Dzwola.

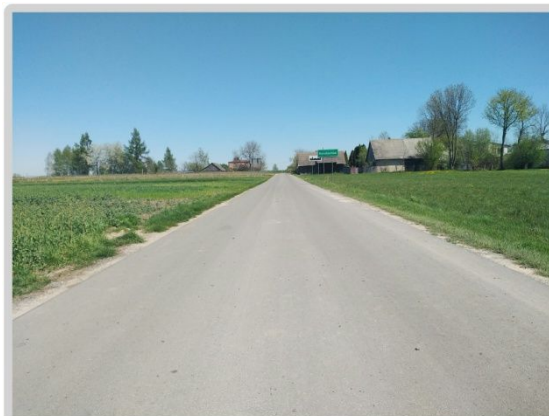

**„Remont drogi gminnej nr 109028L w Kaproniach”**

W ramach zadania została wykonana nowa nawierzchnia asfaltowa o długości ponad 300 m i szerokości 3 m.

Wartość inwestycji wyniosła 33 210,00 zł, środki finansowe z budżetu Gminy Dzwola.

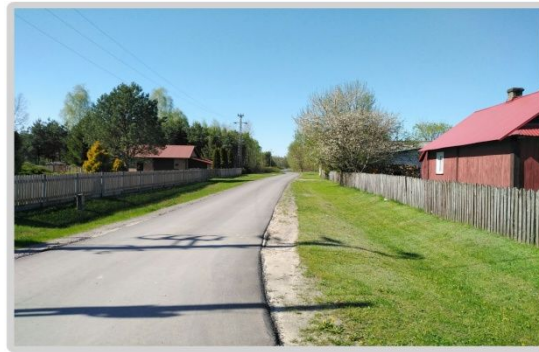
**„Remont drogi przeciwpożarowej „Dzwola zachód” (droga przy piekarni)”**

W ramach zadania została wykonana nowa nawierzchnia asfaltowa o długości ponad 120 m i szerokości 3,5 m.

Wartość inwestycji wyniosła 13 000,00 zł, środki finansowe z budżetu Gminy Dzwola.

**„Remont drogi gminnej nr 109012L w Kocudzy Drugiej „koło Bartosa””**

W ramach zadania została wykonana nowa nawierzchnia z destruktu asfaltowego o długości ponad 900 m i szerokości 3 m.

Wartość inwestycji wyniosła 27 000,00 zł, środki finansowe z budżetu Gminy Dzwola.

**„Remont drogi przeciwpożarowej „Dzwola wschód””**

W ramach zadania została wykonana nowa nawierzchnia z destruktu asfaltowego o długości ponad 750 m i szerokości 3 m.

Wartość inwestycji wyniosła 33 000,00 zł, środki finansowe z budżetu Gminy Dzwola.

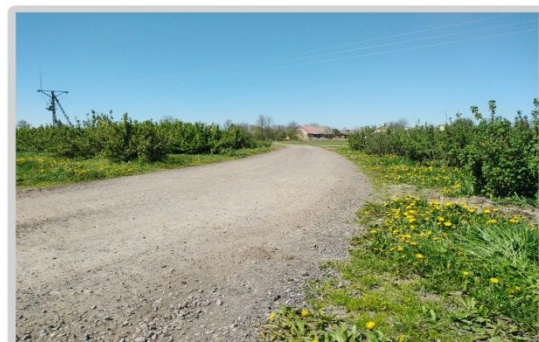



„Przebudowa dróg powiatowych nr 2812L i nr 2810L w miejscowościach Branew Ordynacka i Szlachecka”



W ramach zadania została wykonana nowa nawierzchnia asfaltowa o długości ponad 3,5 km, przebudowano drogi powiatowe w kierunku Chrzanowa oraz Godziszowa.

Wartość inwestycji wyniosła 3 466 681,14 zł, z czego 2 051 226,00 zł stanowiło dofinansowanie z Funduszu Dróg Samorządowych.

Środki finansowe Gminy Dzwola: 778 500,33 zł.

Środki finansowe Powiatu Janowskiego: 662 454,81 zł.

„Przebudowa drogi powiatowej nr 2826L DK74 – Kocudza – Władysławów”



W ramach zadania została wykonana nowa nawierzchnia asfaltowa o długości ponad 2,661 km, w lokalizacji od km 4+340 do km 5+340 i od km 7+544 do km 9+205. Zadanie realizowane jest w dwóch odcinkach od m. Zdzisławice przez Władysławów do tzw. „gościńca biłgorajskiego”.

Wartość inwestycji wyniosła ok. 1 281 044,56 zł, z czego 633 227,00 zł stanowi dofinansowanie z Funduszu Dróg Samorządowych.

Środki finansowe Gminy Dzwola: 356 299,66 zł.

Środki finansowe Powiatu Janowskiego: 291 517,90 zł.



„Poprawa efektywności energetycznej w Gminie Dzwola”

Termomodernizacja budynku Zespołu Szkół w Dzwoli.



Termomodernizacja budynku Zespołu Szkół w Kocudzy.



Całkowita wartość projektu wynosi: 3 334 060,00 zł

Kwota przyznanego dofinansowania z EFRR to: 2 164 618,33 zł, wkład własny z budżetu Gminy Dzwola: 1 169 441,67 zł w roku 2020 wydatkowano ok. 642 150,07 zł.

Czas realizacji: 2019 – 2022.

„Montaż instalacji OZE na terenie Gminy Dzwola”

Gmina Dzwola otrzymała dotację z UE na instalacje, wykorzystujące odnawialne źródła energii, w ramach Osi Priorytetowej 4 Energia przyjazna środowisku, Działania 4.1 Wsparcie wykorzystania OZE RPO WL na lata 2014-2020. Zakres projektu obejmuje montaż instalacji:

- fotowoltaicznych: 186
- solarnych: 74
- kotłów C.O. na biomasę (pellet): 24.

Szacunkowy koszt projektu: 3 847 442,00 zł, z czego dofinansowanie: 2 350 293,00 zł.

Termin realizacji zadań rok: 2020-2022.





„Oświetlenie uliczne”



Budowa linii kablowej niskiego napięcia, wydzielonej, w miejscowości Zofianka Dolna.

Wartość inwestycji wyniosła 33 210,00 zł, środki finansowe z budżetu Gminy Dzwola.

„Renowacja boiska sportowego ISKRY Krzemień”



Na płycie boiska ISKRY Krzemień wykonano szereg prac, mających na celu zmniejszenie nierówności oraz poprawę jakości gleby i murawy. Na potrzeby utrzymania boiska zakupiono również nowoczesny traktor ogrodowy (kosiarka samojezdna) Cub Cadet XT2. Koszt zakupu traktorka to 15 000,00 zł, natomiast wykonanie renowacji płyty i zakup piasku wykorzystanego do renowacji to kwota 20 000,00 zł.

„Budowa wodociągu”

Szczegółowy opis inwestycji w rozdziale 5 punkt 5.2 Zaopatrzenie w wodę.

„Modernizacja świetlic wiejskich w Branewce i w Krzemieniu Drugim”

Informacje dot. inwestycji w rozdziale 5 punkt 5.4 Bezpieczeństwo publiczne.

„Przebudowa drogi gminnej nr 108997L w miejscowości Krzemień Drugi w lokalizacji od km 0+066 do km 1+050”



W ramach zadania zostanie przebudowany odcinek drogi o długości 984 m, zostanie wykonane poszerzenie drogi do szerokości 5 metrów, wykonanie nawierzchni asfaltowej (warstwa wiążąca 4 cm i warstwa ścieralna 4 cm), przebudowa zjazdów, przepustów drogowych i skrzyżowania, montaż urządzeń BRD, wymiana oświetlenia ulicznego, wykonanie ścieku drogowego wraz z umocnieniem skarp drogowych, wykonanie oznakowania poziomego, montaż lampy ulicznej hybrydowej, reprofilacja istniejących rowów oraz wykonanie poboczy z kamiennego kruszywa łamanego o szerokości 75 cm.

Wartość inwestycji to 754 371,16 zł. Gmina Dzwola otrzymała dofinansowanie w kwocie 676 010,00 zł, przyznane w ramach Funduszu Dróg Samorządowych.



Termin realizacji zadania: listopad 2020 – czerwiec 2021.

Gmina Dzwola złożyła wnioski o dofinansowanie, na następujące projekty

- **Przebudowa drogi gminnej nr 109014L** w km od 0+000 do km 0+990 w miejscowości **Kocudza Trzecia**, długość 990 metrów, kwota kosztorysowa 701 936,00 zł, planowane dofinansowanie 50%, – na dzień sporządzenia raportu, projekt oceniony pozytywnie, inwestycja zostanie zrealizowana w 2021 r.
- **Przebudowa drogi gminnej nr 108995L** w km od 0+000 do km 0+990 w miejscowościach **Krzemień Pierwszy i Krzemień Drugi**, długość 990 m, kwota kosztorysowa 590 930,00zł, planowane dofinansowanie 50% – na dzień sporządzenia raportu, projekt oceniony pozytywnie, inwestycja zostanie zrealizowana w 2021 r.
- **„Aktywny Senior w Gminie Dzwola”** w ramach RPO WL na lata 2014-2020. Realizacja projektu umożliwi przeprowadzenie modernizacji budynku w miejscowości Flisy oraz zakupienie wyposażenie. Koszty ogółem projektu: 1 191 616,80 zł, wkład własny gminy: 189 200,00 zł, wnioskowane dofinansowanie: 1 002 416,80 zł – na dzień sporządzenia raportu, projekt oceniony pozytywnie, znajduje się na liście rezerwowej.
- **„Gospodarka wodno-ściekowa - Budowa hybrydowej, hydrofitowej oczyszczalni ścieków na terenie gminy Dzwola”**. Celem planowanej operacji jest zbiorowe odprowadzenie ścieków do nowoczesnej oczyszczalni ścieków w budynku użyteczności publicznej – Zespół Szkół w Kocudzy. Koszty ogółem projektu: 381 102,07 zł, wkład własny gminy: 183 952,07 zł, wnioskowane dofinansowanie:



197 150,00zł–na dzień sporządzenia raportu, projekt oceniony pozytywnie, otrzymał dofinansowanie, podpisano umowę z Marszałkiem Województwa Lubelskiego, zakończono procedurę przetargowa, inwestycja zostanie zrealizowana w 2021 r



- **„Energooszczędne oświetlenie w gminie Dzwola”** Wniosek dotyczący: wymiany 429 istniejących opraw oświetleniowych na nowoczesne wykonane w technologii LED, a także budowie 20 nowych lamp wykonanych w technologii LED oraz modernizacji szaf sterowniczych w celu wdrożenia systemu zarządzania oświetleniem ulicznym. Wszystkie opisane prace mają na celu wygenerowanie oszczędności w ograniczeniu zużycia energii elektrycznej co wpłynie w sposób pozytywny na ochronę środowiska - na dzień sporządzenia raportu, projekt oceniony pozytywnie, przyznane zostało dofinansowanie, podpisana umowa z Marszałkiem Województwa Lubelskiego, inwestycja zostanie zrealizowana w latach 2021-2022. Gmina Dzwola otrzymała na realizację ww. projektu dofinansowanie w kwocie: 741 244,91 zł w ramach Osi priorytetowej 5 Efektywność energetyczna i gospodarka niskoemisyjna Działanie 5.5 Promocja niskoemisyjności Regionalnego Programu Operacyjnego Województwa Lubelskiego na lata 2014-2020. Szacunkowy koszt inwestycji to 1 068 485,02 zł, a wkład własny Gminy Dzwola to kwota 327 240,11 zł.

Szczegółowe informacje na temat wydarzeń w Gminie Dzwola przekazywane są na bieżąco za pośrednictwem stron internetowych oraz portali społecznościowych. Ponadto niezbędne informacje trafiają do Mieszkańców poprzez kwartalnik: „Źródło”. W roku 2020 zostało zrealizowanych wiele inwestycji, przystąpiono również do zadań realizowanych etapowo na przestrzeni kilku lat. Oczekiwania Mieszkańców Gminy Dzwola rosną wraz z upływem czasu, rozwojem technologii i wzrostem standardów życiowych. Stanowi to duże wyzwanie dla samorządu, dlatego podejmowane przedsięwzięcia i inicjatywy są przemyślane i sukcesywnie wdrażane.